

ASOCIACIÓN DE BANCOS PRIVADOS DEL ECUADOR

INFORMACIÓN MACROECONÓMICA Y FINANCIERA MENSUAL DE SEPTIEMBRE DE 2008

Tema del mes

ESTRATEGIAS PARA AFRONTAR LA CRISIS FINANCIERA ¿QUÉ ESTÁN HACIENDO LOS BANCOS?

En la práctica cotidiana se reconoce que la actividad de los bancos e instituciones financieras es por definición riesgosa y que por lo tanto es poco presumible suponer que los depositantes e inversionistas bancarios desconozcan la posibilidad de enfrentar crisis financieras en determinado momento. No obstante, tampoco se puede asegurar que el estar al tanto de estos riesgos, disminuya en algún grado los efectos nocivos que se producen ante una dificultad imprevista.

La posibilidad o la presencia de crisis sistémicas exige que las decisiones sobre el sistema financiero no sean adoptadas únicamente en el contexto de seguridad y solvencia de una institución en particular, sino evaluando las consecuencias económicas que pueden acarrear decisiones de cierre de una o de un grupo de instituciones financieras. Se entiende entonces la importancia de la responsabilidad que manejan las autoridades y organismos de control, cuando llega el momento de tomar medidas para detener o disminuir sus efectos.

Para cumplir con este objetivo, existen una amplia gama de facultades e instrumentos con la intención de salvaguardar la estabilidad del sistema como son la supervisión prudencial, el sistema de garantía de depósitos, la existencia del prestamista de última instancia, entre otros. ¿Pero qué determina su éxito? Es importante que se tomen en cuenta, al menos, algunos requisitos adicionales como la seguridad de que quienes asumieron riesgos innecesarios se reponsabilicen de los costos de reestructuración, la vigilancia del destino de los fondos que se entreguen para la reestructuración y la existencia de la voluntad política para tomar esta medida sin que constituya un estímulo equivocado.

Llegó el momento en el que los bancos adopten nuevas estrategias de negocio que les permitan recapitalizar sus balances, por encima de las medidas emergentes tomadas por sus respectivos gobiernos. Es así que encontrar 'una solución global, para un problema global', fue la consigna de Gordon Brown primer ministro británico para enfrentar una crisis financiera que mantiene en zozobra a las economías del mundo. Esta misma idea la compartieron por los representantes del Banco Central Europeo, la Reserva Federal de los Estados Unidos, el Banco de Inglaterra, los bancos centrales de Suiza, Canadá y Suecia, y otros tres bancos de Europa y América del Norte que unieron sus fuerzas para hacer un 'recorte coordinado de medio punto' en todos sus tipos de interés.

Estas iniciativas van de la mano con las decisiones del G7 quienes acordaron desarrollar un plan de acción común para afrontar la crisis. Una adecuada coordinación financiera complementada con medidas que recuperen la confianza para las operaciones interbancarias, más la posibilidad de contar con garantías a los préstamos entre bancos como depositarias para los ahorristas, serían las principales acciones a tomar durante los próximos meses. También se empiezan a considerar políticas para fortalecer los sistemas de supervisión de flujos entre las instituciones financieras, medida que de haber sido instaurada a tiempo hubiera evitado los percances actuales, disminuido sus impactos.



Sep-08

Fuente:

SAMANIEGO, Pablo y VILLAFUERTE, Mauricio, Los bancos centrales y la administración de crisis financieras: teoría, experiencia internacional y el caso ecuatoriano, Revista Cuestiones Económicas nº32, septiembre de 1997.

LIBERTAD DIGITAL. ES, Noticias, www.libertaddigital.com/economía/causa-y-origen-de-la-crisis-financiera-1276329075.

EL MUNDO.ES, Noticias, www.elmundo.es/mundodineroy/2008/10/08/economía/1223464174

INDICADORES INTERNACIONALES Y NACIONALES

VARIABLES INTERNACIONALES

Cotización de monedas	Dic-06	Dic-07	Jul-08	Ago-08	Sep-08	T.V. (%)
Euros por Dólar	0,75	0,67	0,64	0,68	0,69	1,7%
Yenes por Dólar	114,84	111,04	108,19	109,54	104,84	-4,3%
Pesos Colombianos por Dólar	2.194,23	1.950,00	1.788,91	1.910,22	2.176,75	14,0%
Soles Peruanos	3,11	2,91	2,82	2,96	2,98	0,8%
Real Brasileño por Dólar	2,09	1,71	1,56	1,63	1,92	18,1%
Peso Argentino por Dólar	2,97	3,06	3,03	3,03	3,12	3,1%
Peso Chileno por Dólar	511,96	481,96	502,24	516,70	530,17	2,6%
Peso Mexicano por Dólar	10,54	10,55	10,03	10,21	10,93	7,1%
Precio del Petróleo	Dic-06	Dic-07	Jul-08	Ago-08	Sep-08	T.V. (%)
Precio del Petróleo (US\$ por barril)	50,53	82,26	112,00	101,60	100,64	-0,9%
Tasas de interés internacionales	Dic-06	Dic-07	Jul-08	Ago-08	Sep-08	T.V. (pp)
Tasa FED FUNDS	5,25%	4,25%	2,00%	2,00%	2,00%	0,00
Tasa Banco Central Europeo	3,50%	4,00%	4,00%	4,25%	3,75%	-0,50
Tasa Prime	8,25%	7,25%	5,00%	5,00%	5,00%	0,00
Tasa LIBOR (90 días)	5,36%	4,73%	2,79%	2,81%	3,04%	0,23
Índices Bolsas de Valores	Dic-06	Dic-07	Jul-08	Ago-08	Sep-08	T.V. (%)
Dow Jones	12.494,87	13.359,61	11.322,40	11.530,80	10.850,60	-5,90%
Nasdaq	2.424,16	2.676,79	2.278,10	2.389,30	2.776,80	16,22%
Riesgo País	Dic-06	Dic-07	Jul-08	Ago-08	Sep-08	V.A.
Argentina	216	411	613	671	944	273
Brasil	192	222	228	239	304	65
Colombia	161	197	210	222	307	85
Ecuador	920	614	664	724	1.001	277
México	98	151	171	181	242	61
Perú	118	179	184	203	286	83
Chile	87	153	181	173	189	16
América Latina	193	270	323	345	413	68

VARIABLES NACIONALES

Inflación	Dic-06	Dic-07	Jul-08	Ago-08	Sep-08	T.V. (pp)
IPC						
Tasa de Inflación Mensual	-0,03%	0,57%	0,59%	0,21%	0,66%	0,45
Tasa de Inflación Anual	2,87%	3,32%	9,87%	10,02%	9,97%	-0,05
Tasa de Inflación Acumulada	2,87%	3,32%	7,72%	7,94%	8,65%	0,71
IPP Nacional (1, 2)						
Tasa de variación Mensual	-1,07%	0,27%	3,55%	-0,82%	0,71%	0,02
Tasa de variación Anual	2,14%	10,12%	16,42%	15,23%	14,01%	-0,01
Tasas de interés domésticas	Dic-06	Dic-07	Jul-08	Ago-08	Sep-08	T.V. (pp)
Tasa Activa Referencial	9,86%	10,72%	9,52%	9,31%	9,31%	-
Tasa Pasiva Referencial	4,87%	5,64%	5,36%	5,30%	5,29%	-0,01
Margen Financiero	4,99%	5,08%	4,16%	4,01%	4,02%	0,01
Tasa Interbancaria - Promedio Diario	2,90%	nd	1,01%	1,00%	1,00%	-
Monto negociado Bolsa de Valores (3)	Dic-06	Dic-07	Jul-08	Ago-08	Sep-08	V.A.
Quito	14,98	21,70	6,54	8,64	5,74	-2,90
Guayaquil	14,81	23,65	7,60	9,09	5,97	-3,12
Precios Deuda externa Ecuatoriana	Dic-06	Dic-07	Jul-08	Ago-08	Sep-08	T.V. (%)
Global 12	93,43%	100,44%	100,08%	99,97%	95,69%	-4,28%
Global 30	86,58%	97,04%	92,31%	91,81%	78,86%	-12,95%

FUENTES: Bloomberg, Reuters, BCE, Superintendencia de Bancos, Ministerio de Finanzas, Banco Central de Chile



sep-08

NOTAS:

T.V. (%): Tasa de variación mensual porcentual

T.V. (pp): Tasa de variación mensual en puntos porcentuales

V.A.: Variación mensual absoluta

(1) Se calcula en base a 18 países que tienen mayor comercio con el país, excluyendo el petróleo. La serie tiene como base 1994.

(2) Excluyen los productos de exportación.

(3) Datos en millones de dólares. Corresponde a las operaciones del último día del mes.

VARIABLES MACROECONÓMICAS

SECTOR REAL Y AGREGADOS MONETARIOS (millones de US\$)						
Sector Real	Dic-06	Dic-07	Jul-08	Ago-08	Sep-08	T.V. (%)
Producto Interno Bruto (1)	21.553	22.090	23.067	23.067	23.067	0%
Tasa de crecimiento anual (PIB)	3,90%	2,49%	4,25%	4,25%	4,25%	0%
Indicadores monetarios	Dic-06	Dic-07	Jul-08	Ago-08	Sep-08	V.A.
Reservas Internacionales Liquidadas	2.023,3	3.520,8	6.161,4	6.372,3	6.511,4	139,1
Monedas (nueva emisión)	66,0	71,4	75,3	75,0	75,2	0,2
Depósitos del Sector Público en el BCE	1.870,6	3.197,6	5.769,7	6.006,3	6.256,4	250,1
Títulos del Tesoro (2)	1.168,5	1.168,3	1.131,0	1.136,2	1.133,7	-2,5
Títulos del BCE - Bancos Privados (3)	24,6	50,0	26,0	50,0	50,0	-
Depósitos Totales	9.941,5	11.779,3	13.880,3	14.068,9	14.089,2	20,3
Crédito Interno	7.150,7	8.226,2	7.214,3	7.223,4	7.199,9	23,5
Profundización financiera (4)	Dic-06	Dic-07	Jul-08	Ago-08	Sep-08	T.V. (pp)
Depósitos / PIB	21,15%	25,72%	28,61%	29,00%	29,05%	0,04
Crédito / PIB	15,41%	17,97%	14,87%	14,89%	15,22%	0,33
(Depósitos + Crédito) / PIB	36,56%	43,69%	43,49%	43,89%	44,26%	0,37
COMERCIO EXTERIOR (5)						
Comercio exterior	Dic-06	Dic-07	Jul-08	Ago-08	Sep-08	T.V.A. (ene-jul 08/ene-jul-07)
Exportaciones	12.728,2	14.321,3	11.911,9	13.681,9		55,87%
Petroleras	7.544,5	8.328,6	7.957,6	9.161,1		86,45%
No petroleras	5.183,6	5.992,7	3.954,4	4.520,8		16,99%
Tradicional	2.200,2	2.447,1	1.711,7	1.946,3		22,22%
No tradicional	2.983,5	3.545,7	2.242,7	2.574,5		13,32%
Importaciones	11.264,6	12.895,2	9.340,1	10.954,6		37,33%
Bienes de Consumo	2.585,0	2.901,3	2.044,6	2.370,6		34,47%
Combustibles y lubricantes	2.380,9	2.578,3	1.754,0	2.184,5		46,75%
Materias Primas	3.469,3	4.093,5	3.194,5	3.701,3		39,45%
Bienes de Capital	2.829,4	3.319,3	2.344,7	2.694,5		30,19%
Balanza Comercial	1.448,7	1.719,3	2.505,7	2.695,6		130,91%

FUENTES: Bloomberg, Reuters, BCE, Superintendencia de Bancos, Minist

 **MULTIENLACE**
MACROECONOMÍA Y FINANZAS

Sep-08

NOTAS:

T.V. (%): Tasa de variación mensual porcentual

V.A.: Variación mensual absoluta

T.V.A.: Tasa de variación anual

(1) Los datos del PIB se expresan en términos constantes con base al año 2000, millones de dólares.

(2) Son títulos emitidos por el Gobierno Ecuatoriano y forman parte de los activos del BCE. Se encuentran contabilizados en el tercero y cuarto balances.

(3) Corresponde al saldo de títulos que constituyen un pasivo para el Banco Central y son para estimular el reciclaje de liquidez.

(4) Corresponde a créditos y depósitos bancarios

(5) Importaciones y Exportaciones acumuladas en millones de US\$ FOB.

SISTEMA FINANCIERO - BANCOS OPERATIVOS - PRINCIPALES INDICADORES

Indicadores generales		Dic-06	Dic-07	Jul-08	Ago-08	Sep-08	V.A.	
							Desde dic-06	Desde Dic-07
Número de Instituciones en el Sistema Financiero (1)		78	78	75	75	74	-4	-4
Número de Bancos		24	24	24	24	25	1	1
Sistema Financiero (1): Activos + Contingentes		16.948,5	19.670,9	22.049,7	22.646,2	22.655,3	5.706,7	2.984,4
Bancos: Activos + Contingentes		14.686,2	16.928,7	19.215,8	19.732,7	19.714,0	5.027,7	2.785,2
Sistema Financiero (1): Inversiones		2.271,2	2.342,4	2.304,0	2.392,6	2.432,4	161,2	90,0
Bancos: Inversiones		2.053,7	2.082,5	2.057,2	2.149,2	2.197,6	143,9	115,1
Sistema Financiero (1): Provisiones para créditos		532,4	578,8	464,8	476,1	482,6	-49,8	-96,2
Bancos: Provisiones para créditos		409,7	431,7	464,7	475,9	482,4	72,7	50,7
Sistema Financiero (1): Patrimonio		1.610,3	1.867,4	1.636,5	1.689,4	1.716,0	105,6	-151,4
Bancos: Patrimonio		1.235,7	1.437,9	1.636,0	1.688,9	1.715,5	479,7	277,6
Sistema Financiero (1)(2): Utilidades		308,9	311,4	275,7	311,9		-308,9	-311,4
Utilidades banco estatal abierto (2)		37,9	59,5	35,2	39,3	43,4	5,5	-16,1
Utilidades bancos privados (2)		201,2	194,5	192,8	217,7	239,0	37,8	44,5
Bancos: Utilidades totales (2)		239,1	253,9	228,0	257,0	282,3	43,2	28,4
Cartera		Dic-06	Dic-07	Jul-08	Ago-08	Sep-08	V.A.	
							Desde dic-06	Desde Dic-07
Sistema Financiero (1): Cartera Total		7.892,7	8.962,6	8.141,6	8.415,4	8.653,6	761,0	-309,0
Bancos: Cartera Total		6.379,9	7.139,1	8.139,6	8.413,3	8.651,5	2.271,6	1.512,4
- Cartera por vencer		6.565,3	7.354,7	8.358,9	8.573,8	8.828,0	2.262,8	1.473,4
- Cartera Vencida		224,3	216,1	245,3	105,2	99,1	-125,1	-116,9
Bancos: Cartera Total + Contingentes (3)		8.000,3	9.158,1	9.856,3	9.709,5	9.991,7	1.991,4	833,7
Depósitos		Dic-06	Dic-07	Jul-08	Ago-08	Sep-08	V.A.	
							Desde dic-06	Desde Dic-07
Sistema Financiero (1): Total de depósitos		10.027,1	11.860,5	13.867,1	14.293,2	14.089,2	4.062,1	2.228,7
Bancos: Total de depósitos		8.755,5	10.249,1	12.053,1	12.439,1	12.226,8	3.471,4	1.977,8
- Depósitos monetarios		3.615,2	4.257,4	5.020,0	5.248,7	5.159,1	1.544,0	901,7
- Depósitos de ahorro		2.354,8	2.824,5	3.160,7	3.259,2	3.184,0	829,2	359,6
- Depósitos a plazo		2.785,5	3.167,2	3.872,4	3.931,2	3.883,7	1.098,2	716,5
Estructura	De 1 a 30 días	28,2%	29,33%	29,6%	28,1%	29,7%	1,5%	0,3%
	De 31 a 90 días	31,3%	32,92%	32,7%	34,4%	34,4%	3,1%	1,5%
	De 91 a 180 días	18,7%	19,41%	21,4%	22,3%	19,1%	0,4%	-0,3%
	De 181 a 360 días	14,0%	13,29%	13,2%	12,3%	13,6%	-0,4%	0,3%
	De 361 días o más	7,8%	5,0%	3,1%	2,9%	3,2%	-4,6%	-1,7%
Indicadores		Dic-06	Dic-07	Jul-08	Ago-08	Sep-08	Variación indicador Desde Dic-07	
Capital								
Pasivo / Patrimonio (en número de veces) ESTATAL ABIERTO		7,82	5,96	6,30	5,78	5,74		▼
Pasivo / Patrimonio (en número de veces) PRIVADOS		8,73	9,00	9,02	9,09	8,89		▼
Pasivo / Patrimonio (en número de veces) TOTAL		8,62	8,55	8,61	8,58	8,40		▼
Calidad de activos								
Cartera Vencida / Total Cartera y Contingente ESTATAL ABIERTO		0,6%	0,7%	0,6%	0,6%	0,6%		▼
Cartera Vencida / Total Cartera y Contingente PRIVADOS		1,2%	1,0%	1,1%	1,1%	2,3%		▲
Cartera Vencida / Total Cartera y Contingente TOTAL		1,1%	1,0%	1,1%	1,1%	2,3%		▲
Eficiencia								
Activos Productivos / Pasivos con Costo ESTATAL ABIERTO		167,1%	176,0%	175,1%	174,5%	169,7%		▼
Activos Productivos / Pasivos con Costo PRIVADOS		140,5%	140,3%	142,1%	143,9%	145,2%		▲
Activos Productivos / Pasivos con Costo TOTAL		143,1%	143,5%	145,3%	146,8%	147,6%		▲
Rentabilidad								
Resultados del Ejercicio (2) / Patrimonio Promedio ESTATAL ABIERTO (ROE)		28,5%	32,9%	15,5%	16,6%	18,2%		▼
Resultados del Ejercicio (2) / Patrimonio Promedio PRIVADOS		21,0%	16,9%	14,7%	16,4%	17,8%		▲
Resultados del Ejercicio (2) / Patrimonio Promedio TOTAL		19,0%	21,9%	14,8%	16,4%	17,9%		▼
Resultados del Ejercicio (2) / Activo Promedio ESTATAL ABIERTO (ROA)		3,1%	4,3%	2,2%	2,4%	2,7%		▼
Resultados del Ejercicio (2) / Activo Promedio PRIVADOS		2,1%	1,7%	1,5%	1,6%	1,8%		▲
Resultados del Ejercicio (2) / Activo Promedio TOTAL		2,2%	2,0%	1,5%	1,7%	1,9%		▼
Liquidez								
Fondos Disponibles / Depósitos a Corto Plazo ESTATAL ABIERTO		34,2%	45,3%	35,7%	37,7%	40,3%		▼
Activo Corriente / Pasivo Corriente PRIVADOS		34,2%	38,6%	40,8%	38,9%	37,4%		▼
Activo Corriente / Pasivo Corriente TOTAL		34,2%	39,3%	40,2%	38,8%	37,8%		▼
100 mayores depositantes (4)		91,6%	105,3%	115,1%	112,5%	104,2%		▼

FUENTES: Superintendencia de Bancos



NOTA:

sep-08

Salvo se especifique lo contrario las cifras corresponden al Sistema Bancario.

Las cuentas de cartera por vencer y cartera vencida del presente reporte incluyen la cartera reestructurada por vencer y vencida respectivamente.

Los datos se presentan en millones de dólares

(1) Corresponde a Bancos, Cooperativas, Mutualistas y Sociedades Financieras. Por disponibilidad de información los rubros de Mutualistas corresponden al mes anterior.

(2) Las utilidades se liquidan al final del período descontando impuesto a la renta, participación a trabajadores e impuesto al INNFA.

(3) Los contingentes corresponden a créditos aprobados y no desembolsados.

(4) Desde 2005, corresponde a la información del mes anterior.

VARIABLES MACROECONÓMICAS

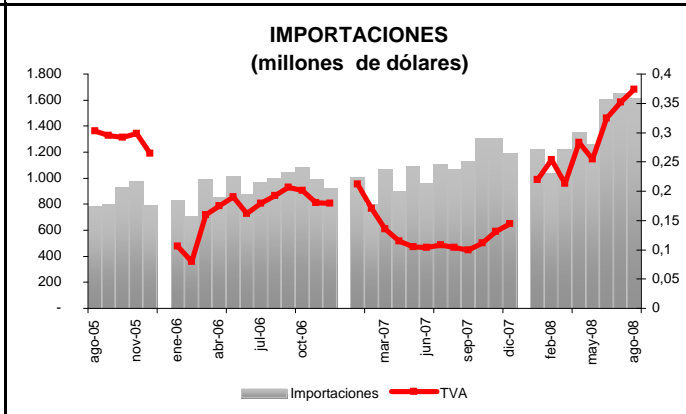
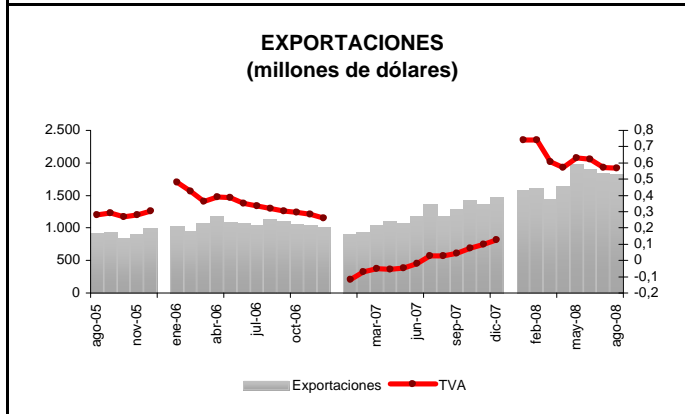
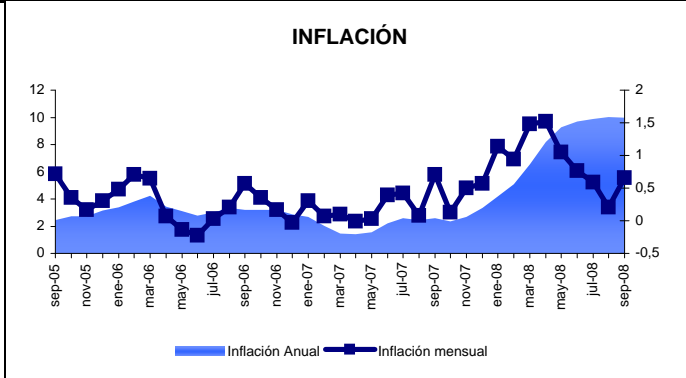
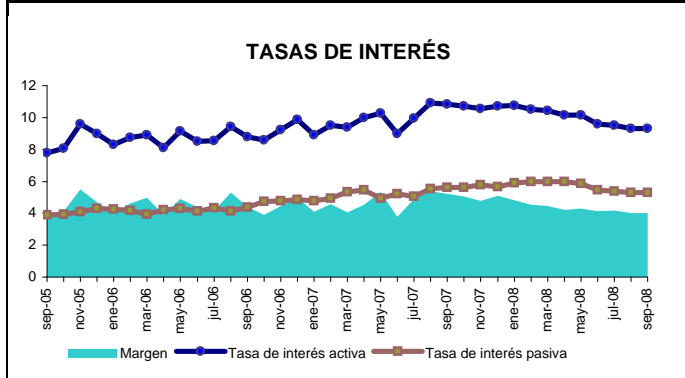
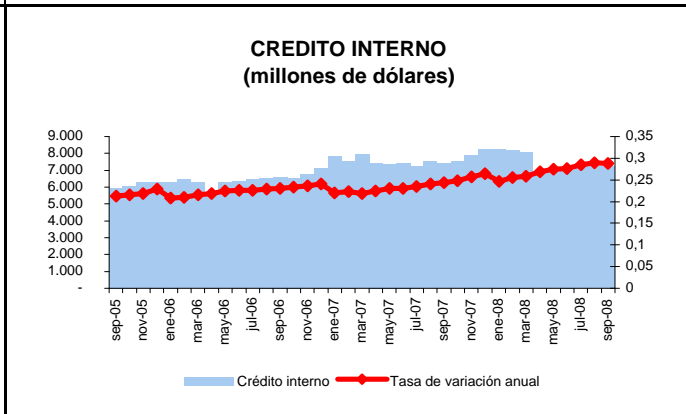
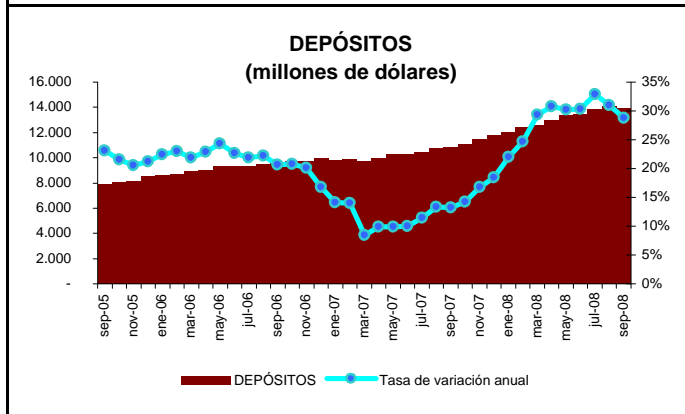
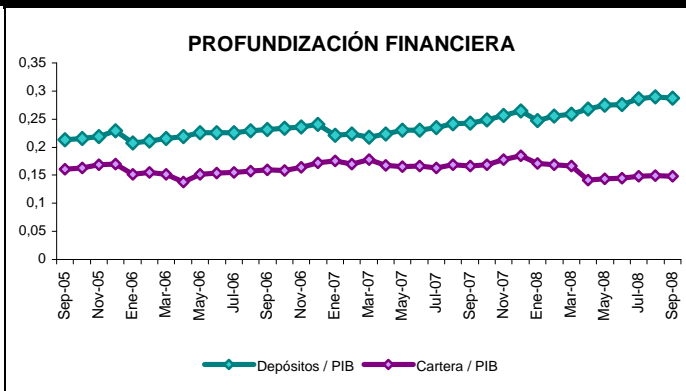
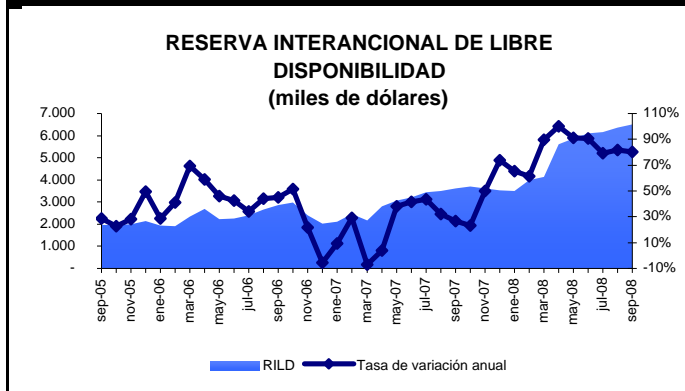

FUENTES: Bloomberg, Reuters, BCE, Superintendencia de Bancos, Ministerio de Finanzas

VARIABLES SISTEMA FINANCIERO

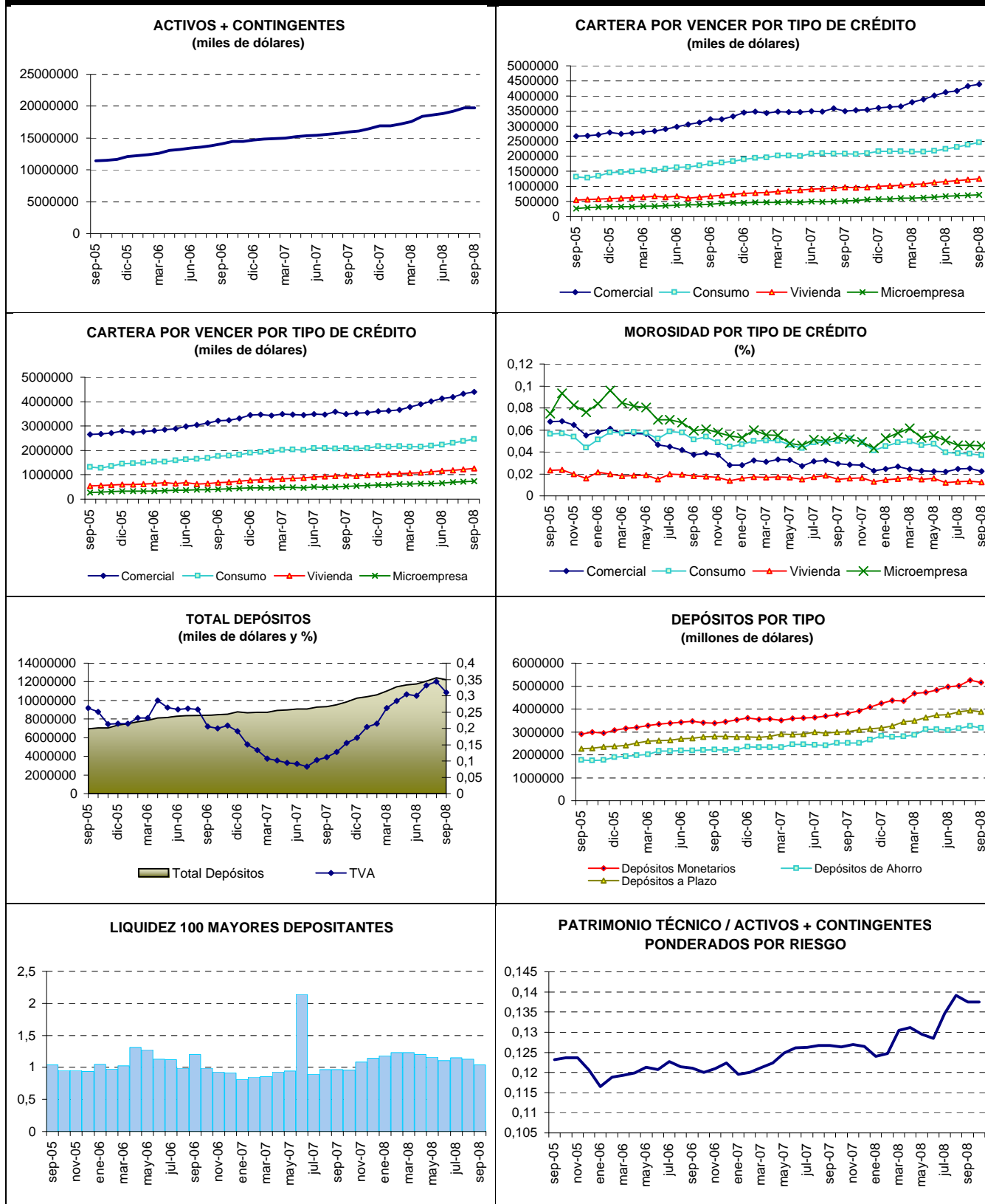

FUENTES: Superintendencia de Banco



Sep-08

* El sistema de bancos operativos se encuentra compuesto de bancos privados y de bancos operativos estatales (Banco del Pacífico). Los cuadros ilustran la composición de las principales cuentas al mes de septiembre de 2008, fecha en la que se tiene información pública completa referente a los bancos operativos.

ASOCIACIÓN DE BANCOS PRIVADOS DEL ECUADOR

INFORMACION MACROECONÓMICA Y FINANCIERA MENSUAL DE SEPTIEMBRE 2008

Comentario:

Durante el mes de septiembre, la economía ecuatoriana estuvo a la expectativa de las diferentes medidas que se han dado frente a la crisis financiera mundial. Si bien es cierto que, en un principio, parecía no percibir los efectos de la crisis, varias de las cifras mensuales demuestran una afectación paulatina en las variables. Una de las más sensibles para este mes fue el riesgo país que se ubicó en 1.001 puntos. Correspondió a más del doble del promedio de América Latina (413) y actualmente es el más alto de toda la región.

En lo que se refiere al sector real, el PIB en términos constantes fue de 23.067 millones de dólares manteniendo la tasa de crecimiento proyectada de 4,25% y el PIB per cápita en términos constantes 1.624 dólares (de acuerdo a nuevas previsiones del Banco Central, aún no publicadas, el PIB crecería este año en 5,2%. Esto discrepa con las cifras publicadas por el Banco Mundial en las que se asegura que debido a la crisis, la economía apenas alcanzarían a crecer entre el 3 y 4%).

La Reserva Internacional de Libre Disponibilidad siguió en aumento y se ubicó en 6.115,4 millones de dólares, lo que representa una diferencia de 139,1 millones de dólares respecto al mes de agosto.

La inflación en septiembre fue de 0,66% lo que implica 0,45 puntos porcentuales por encima de la cifra de agosto. De acuerdo al INEC, esto respondería principalmente al efecto del inicio del año escolar en la Sierra. Por su parte, el IPP subió de -0,82% en agosto a 0,71% en septiembre, lo que podría resultar de un ajuste de precios en los insumos productivos.

En el comercio exterior de bienes y servicios, la balanza comercial acumulada a agosto es positiva y se ubicó en 2.695,6 millones de dólares. En agosto las exportaciones variaron en 55,87% con respecto al mismo mes de 2007, lo que responde en gran parte al aumento de las exportaciones petroleras que se ubican en 9.161,1 millones de dólares FOB, es decir, un 86,45% más en relación a 2007. Las exportaciones no petroleras, tradicionales y no tradicionales muestran un modesto crecimiento. De igual manera, las importaciones aumentaron en 37,33% frente a 2007, siendo los combustibles y lubricantes con 46,75% y las materias primas con 39,45% los componentes de mayor crecimiento para este período.

En el ámbito financiero, la tasas de interés activa se mantuvo en 9,31% y la pasiva bajó en 0,01 puntos porcentuales (5,30% a 5,29%). El spread financiero subió en 0,01 puntos porcentuales por encima del mes anterior. Hay que señalar que las tasas máximas se calculan de acuerdo al método discrecional que aplica el organismo encargado de publicar las tasas y a través del manejo de los factores de riesgo con los que se calculan los máximos.

El sistema financiero aumentó la profundización financiera ((depósitos+créditos)/ PIB), ubicándose en 44,26% (0,37 puntos porcentuales por encima del mes anterior) lo que implica crecimiento en los valores de depósitos totales y crédito interno. También los activos+contingentes muestran crecimiento en relación al año 2007 (diciembre) de 2.796,2 millones de dólares y uno de 18,7 millones de dólares respecto a agosto de 2008. Aunque la inversiones también reflejan un incremento respecto al mes anterior, este es imperceptible y menor al monto de diciembre de 2007 en 20,4 millones de dólares. Por otro lado, las cifras de la banca son positivas en cuanto a patrimonio con un crecimiento respecto al mes anterior de 1,57%.

En cuanto al total de cartera + contingentes existe un aumento de 2,91% frente a agosto lo que significa un incremento en colocaciones. No obstante, por el lado de las captaciones existe una caída de los depósitos totales del sistema en 1,43%, siendo esto más evidente en la banca, donde existe una diferencia de 212 millones de dólares menos que el mes anterior. Persiste una marcada tendencia hacia las colocaciones de corto plazo: los depósitos de 31 a 90 días se mantienen en 34,4% del total, luego están los depósitos de 1 a 30 días con 29,7% (presentan un aumento de 1,6 puntos porcentuales), en tercer lugar los de 90 a 181 días con 19,1% y finalmente los de 181 a más de 360 días con un 16,8%.

El panorama económico para septiembre es preocupante, pues si bien es cierto que varias de las cifras se mantienen estables o crecen de manera continuada, todavía no se reflejan los efectos de la crisis mundial. Queda la expectativa sobre las medidas contingentes que se tomarán a nivel país, para disminuir sus consecuencias en el largo plazo.