

ASOCIACIÓN DE BANCOS PRIVADOS DEL ECUADOR
INFORMACIÓN MACROECONÓMICA Y FINANCIERA MENSUAL DE FEBRERO DE 2008

Tema del mes

Riesgos y Calificación de Riesgo

Para introducir los conceptos de riesgos y de calificaciones, se debe comprender que el negocio bancario está dado en mayor medida por la gestión de riesgos.

Si una institución financiera toma mayores riesgos, debe esperar mayores retornos puesto que la relación existente entre estos es directamente proporcional; sin embargo a mayor exposición al riesgo se incrementa la probabilidad de que el banco presente mayores pérdidas y enfrente problemas de solvencia a futuro. Es por esta razón que el objetivo principal de la administración de un banco es asegurarse que la exposición al riesgo esté relacionada con la capacidad para absorber las pérdidas generadas por los riesgos asumidos así se pueden llegar a generar rentabilidad y asegurar la solvencia de la institución.

Con la finalidad de establecer parámetros generales y comúnmente aceptados por las instituciones financieras, en el primer acuerdo de Basilea se implantó como norma general el requerimiento de un capital mínimo igual al 8% de sus activos ponderados por riesgo.

Posteriormente, la innovación financiera y el incremento en el uso de complejos productos financieros para mitigar los riesgos llevaron a revisar el primer acuerdo. Como resultado de esta revisión Basilea II propuso incrementar la seguridad y solidez del sistema haciendo énfasis en el manejo de los riesgos y fortaleciendo el control interno de los bancos, la revisión de los procesos regulatorios y la disciplina de mercado.

Para la gestión de riesgos se toman en cuenta ciertos principios:

- Independencia de la función de riesgos en la toma de decisiones, es decir, que el área de riesgos será independiente del área de negocios
- Homogeneidad en los sistemas de medición y métodos de evaluación del riesgo
- Uniformidad de estructuras, procesos y funcionamiento de las unidades responsables de la gestión bancaria.
- Globalidad en el proceso de la gestión del riesgo, es decir, una visión global e integral del riesgo.

Bajo estos principios la administración integral de riesgos busca establecer un proceso que permita identificar, medir, controlar y monitorear la exposición al riesgo definiendo políticas, metodologías, procesos y procedimientos generales y específicos para cada tipo de riesgo.

Riesgo es la probabilidad de sufrir una pérdida de valor económico. Para comprenderlo, hay que considerar los posibles escenarios futuros. Los riesgos pueden tener distintas clasificaciones siendo las más aceptadas:

- Riesgo de Mercado
 - o Tasa de Interés
 - o Mercado
 - o Tipo de Cambio
- Liquidez
- Crédito
- Operacional
 - o Legal
 - o Seguridad de Información
 - o Continuidad del Negocio
 - o Operativo (Personas, Procesos, Tecnología)
- País

La actividad bancaria, está comúnmente relacionada, por sus operaciones tradicionales, al riesgo de crédito aunque es sobre el que existen más controles tanto internos como externos. Dicho riesgo es la probabilidad de incurrir en pérdidas por el incumplimiento de los clientes o por deterioro de la calidad del crédito. Entre los componentes del riesgo del crédito podemos señalar: Riesgo de Incumplimiento y Riesgo de Recuperación.

Una adecuada administración de crédito identifica políticas, procedimientos y metodologías de evaluación así como una estructura de límites de riesgo.

Una herramienta utilizada con frecuencia para determinar el potencial de riesgo son las calificaciones, que son opiniones fundadas, pero esencialmente subjetivas, por que no son el resultado de la aplicación de fórmulas rígidas. Es la opinión independiente sobre la capacidad para cumplir con las obligaciones financieras constituyendo una forma estandarizada de medir el riesgo.

Según la Superintendencia de Bancos del Ecuador, "Se entiende como calificación de riesgo al proceso de evaluación realizado por firmas especializadas, de acuerdo con la metodología y una escala previamente establecida por la Superintendencia de Bancos y Seguros o de las metodologías utilizadas por cada firma, para lo cual debe existir autorización previa de esta institución, cuyo resultado expresa una opinión sobre la capacidad de las instituciones del sistema financiero, la sociedad controladora, las subsidiarias y afiliadas, en el país o en el exterior, para administrar los riesgos con terceros; y, sobre la solvencia de la entidad, para lo cual la firma revisará los activos de riesgo y contingentes, así como los títulos emitidos por la institución; con la finalidad de cumplir las obligaciones con el público"

Es precisamente sobre este tema que la Superintendencia de Bancos y el Gobierno Nacional plantearon reformas a la normativa que regula el manejo de la información de la Central de Riesgos, en dicha alteración se estableció que la información de la central de riesgos es meramente informativa y no es vinculante. Además se prohibió expresamente que los burós de crédito entreguen información sin la autorización de su titular. También se estableció que la Superintendencia de Bancos y Seguros no entregará certificaciones sobre la Central de Riesgos, las cuales serán entregadas por los burós de crédito, siempre que sea solicitada en forma personal por el titular de la información.

INDICADORES INTERNACIONALES Y NACIONALES

CONCEPTO		Dic-05	Dic-06	Dic-07	Ene-08	Feb-08	Variación al 29 de feb 08 desde ene-08 (en porcentajes, millones de US\$ o puntos porcentuales)
VARIABLES INTERNACIONALES							
Cotización de las Monedas, Índice de Tipo de Cambio Real y Precio del Petróleo	Euros por Dólar	0,8334	0,7479	0,6733	0,6662	0,6511	-2,28%
	Yenes por Dólar	116,08	114,84	111,04	104,58	102,18	-2,30%
	Pesos Colombianos por Dólar	2.212,46	2.194,23	1.950,00	1.877,67	1.788,16	-4,77%
	Soles Peruanos	3,3224	3,1132	2,9068	2,8473	2,8053	-1,47%
	Real Brasileño por Dólar	2,2175	2,0870	1,7107	1,7074	1,6265	-4,74%
	Peso Argentino por Dólar	2,9256	2,9717	3,0597	3,0646	3,0668	0,07%
	Peso Chileno por Dólar	499,33	511,96	481,96	450,73	438,83	-2,64%
	Peso Mexicano por Dólar	10,32	10,54	10,55	10,51	10,40	-1,09%
Precio del Petróleo (US\$ por barril)	45,9	50,53	82,26	78,43	87,07	11,02%	
Tasas de Interés Internacionales e Índices Bolsa de Valores	Tasa FED FUNDS	4,25%	5,25%	4,25%	3,00%	3,00%	0,00%
	Tasa Banco Central Europeo	3,50%	3,50%	4,00%	4,00%	4,00%	0,00%
	Tasa Prime	7,25%	8,25%	7,25%	6,00%	6,00%	0,00%
	Tasa LIBOR (90 días)	4,53%	5,36%	4,73%	3,11%	3,06%	-0,054
	Dow Jones	10.744	12.495	13.360	12.443	12.377	-0,53%
Nasdaq	2.206	2.424	2.677	2.349	2.291	-2,45%	
Riesgo País	Argentina	498	216	411	467	500	33
	Brasil	305	192	222	256	265	9
	Colombia	232	161	197	256	257	1
	Ecuador	655	920	614	650	640	-10
	México	121	98	151	180	171	-9
	Perú	202	118	179	205	220	15
	Chile	77	87	153	165	169	4
	América Latina	269	193	270	298	311	13
VARIABLES NACIONALES							
Inflación	IPC						
	Tasa de Inflación Mensual	0,30%	-0,03%	0,57%	1,14%	0,94%	-0,20
	Tasa de Inflación Anual	3,14%	2,87%	3,32%	4,19%	5,10%	0,91
	Tasa de Inflación Acumulada	3,14%	2,87%	3,32%	1,14%	2,10%	0,96
	IPP Nacional (2)						
Tasa de variación Mensual	1,25%	-1,07%	0,27%	0,03%	nd		
Tasa de variación Anual	3,65%	2,14%	10,12%	25,94%	nd		
Tasas de Interés Domésticas	Tasa Activa Referencial	8,99%	9,86%	10,72%	10,74%	10,50%	-0,24
	Tasa Pasiva Referencial	4,30%	4,87%	5,64%	5,91%	5,97%	0,06
	Margen Financiero	4,69%	4,99%	5,08%	4,83%	4,53%	-0,30
	Tasa Interbancaria - Promedio Diario	2,30%	2,90%	nd	3,00%	1,50%	
Montos negociados en Bolsa de Valores en millones de US\$ (3)	Quito	2,4	15,0	21,7	14,1	12,2	-1,9
	Guayaquil	6,2	14,8	23,7	6,4	16,9	10,5
Precios Deuda Externa Ecuatoriana	Global 12	101,4%	93,4%	100,4%	101,9%	102,3%	0,32
	Global 30	91,9%	86,6%	97,0%	97,7%	97,9%	0,20

FUENTES: Bloomberg, Reuters, BCE, Superintendencia de Bancos, Ministerio de Finanzas



NOTAS:

Feb-08

(1) Se calcula en base a 18 países que tienen mayor comercio con el país, excluyendo el petróleo. La serie tiene como base 1994.

(2) Excluyen los productos de exportación.

(3) Corresponde a las operaciones del último día del mes.

VARIABLES MACROECONÓMICAS

CONCEPTO		Dic-05	Dic-06	Dic-07	Ene-08	Feb-08	Variación al 29 de feb 08 desde ene - 08 (en porcentajes, millones de US\$ o puntos porcentuales)
SECTOR REAL Y AGREGADOS MONETARIOS (millones de US\$)							
Sector Real	Producto Interno Bruto (1)	20.747	21.555	22.127	23.067	23.067	0
	Tasa de crecimiento anual (PIB)	6,00%	3,90%	2,65%	4,25%	4,25%	0,00
Indicadores Monetarios	Reservas Internacionales Líquidas	2.146,9	2.023,3	3.520,8	3.511,1	3.989,4	478,4
	Monedas (nueva emisión)	62,8	66,0	71,4	72,2	72,1	-0,1
	Depósitos del Sector Público en el BCE	2.087,3	1.870,6	3.197,6	3.121,3	3.643,5	522,3
	Títulos del Tesoro (2)	1.146,9	1.168,5	1.168,3	1.168,2	1.170,0	1,8
	Títulos del BCE - Bancos Privados (3)	26,7	24,6	50,0	50,0	50,0	0,0
	Depósitos Totales	8.513,4	9.941,5	11.817,4	11.976,2	12.367,3	391,1
	Crédito Interno	6.300,4	7.150,7	8.210,0	8.277,6	8.163,4	-114,2
Profundización Financiera (4)	Depósitos / PIB	19,77%	21,15%	23,04%	21,49%	21,82%	0,34%
	Crédito / PIB	13,59%	15,41%	16,05%	14,85%	15,02%	0,17%
	(Depósitos + Crédito) / PIB	33,36%	36,56%	39,08%	36,33%	36,84%	0,50%
COMERCIO EXTERIOR (5)							
CONCEPTO		Dic-05	Dic-06	Nov-07	Dic-07	Ene-08	Variación ene 08 - ene 07 (tasa de crecimiento)
Ventas al Exterior	Exportaciones	10.100	12.728	12.477	13.852	1.523	72,4%
	Petroleras	5.870	7.545	7.362	8.279	1.050	135,3%
	No petroleras	4.230	5.184	5.115	5.573	473	8,2%
	Tradicional	1.925	2.200	2.165	2.387	210	4,2%
	No tradicional	2.305	2.983	2.950	3.186	263	11,6%
Compras del Exterior	Importaciones	9.563	11.265	11.151	12.592	1.221	23,7%
	Bienes de Consumo	2.337	2.585	2.502	2.789	262	32,3%
	Combustibles y lubricantes	1.734	2.381	2.158	2.609	204	93,1%
	Materias Primas	2.935	3.469	3.706	4.032	445	16,8%
	Bienes de Capital	2.557	2.829	2.785	3.162	310	2,4%
Balanza Comercial		532	1.449	1.319	1.268	302	-390,7%

FUENTES: Bloomberg, Reuters, BCE, Superintendencia de Bancos, Ministerio de Finanzas



NOTAS:

Feb-08

- (1) Los datos del PIB se expresan en términos constantes con base al año 2000, millones de dólares.
- (2) Son títulos emitidos por el Gobierno Ecuatoriano y forman parte de los activos del BCE. Se encuentran contabilizados en el tercero y cuarto balances.
- (3) Corresponde al saldo de títulos que constituyen un pasivo para el Banco Central y son para estimular el reciclaje de liquidez.
- (4) Corresponde a créditos y depósitos bancarios
- (5) Importaciones y Exportaciones acumuladas en millones de US\$ FOB.

SISTEMA FINANCIERO - BANCOS OPERATIVOS - PRINCIPALES INDICADORES

CONCEPTO		Dic-05	Dic-06	Dic-07	Ene-08	Feb-08	Variación al 29 de febrero (millones de USD y puntos porcentuales)		
							desde Dic-05	desde Dic-06	
Indicadores generales	Número de Instituciones en el Sistema Financiero (1)	75	79	78	78	78	3	-1	
	Número de Bancos	25	24	24	24	24	-1	0	
	Sistema Financiero (1): Activos + Contingentes	13.896	16.964	19.690	19.712	20.016	6.119	3.052	
	Bancos: Activos + Contingentes	12.094	14.686	16.929	16.918	17.214	5.120	2.528	
	Sistema Financiero (1): Inversiones	1.626	2.277	2.350	2.453	2.332	706	55	
	Bancos: Inversiones	1.502	2.054	2.082	2.176	2.053	551	-1	
	Sistema Financiero (1): Provisiones para créditos y contingentes	474	532	579	586	593	120	61	
	Bancos: Provisiones para créditos y contingentes	382	410	432	438	443	62	34	
	Sistema Financiero (1): Patrimonio	1.242	1.613	1.870	1.885	1.911	668	298	
	Bancos: Patrimonio	947,0	1.235,7	1.437,9	1.446,3	1.471,2	524	235	
	Sistema Financiero (1)(2): Utilidades	199,7	294,6	310,1	30,7	65,4	-134	-229	
	Utilidades banco estatal abierto (2)	18,3	37,9	59,5	5,5	10,4	-8	-27	
	Utilidades bancos privados (2)	140,2	201,2	194,5	18,9	43,3	-97	-158	
	Bancos: Utilidades totales (2)	158,5	239,1	253,9	24,4	53,7	-105	-185	
	Cartera	Sistema Financiero (1): Cartera Total	6.297	7.896	8.967	9.058	9.132	2.835	1.235
		Bancos: Cartera Total	5.053	6.380	7.139	7.203	7.259	2.206	879
- Cartera por vencer		5.169	6.565	7.355	7.400	7.466	2.297	901	
- Cartera Vencida		266	224	216	240	263	-3	38	
Depósitos	Bancos: Cartera Total + Contingentes (3)	6.249	8.000	9.158	8.755	8.833	2.584	833	
	Sistema Financiero (1): Total de depósitos	8.487	10.039	11.875	12.074	12.271	3.783	2.232	
	Bancos: Total de depósitos	7.353	8.755	10.249	10.422	10.422	-7.353	-8.755	
	- Depósitos monetarios	3.079	3.615	4.257	4.368	4.344	1.265	729	
	- Depósitos de ahorro	1.905	2.355	2.824	2.790	2.805	900	450	
	- Depósitos a plazo	2.370	2.786	3.167	3.264	3.432	1.063	647	
	Estructura	De 1 a 30 días	28,7%	28,2%	29,3%	28,8%	26,9%	-1,8%	-1,3%
		De 31 a 90 días	33,3%	31,3%	32,9%	32,8%	33,9%	0,6%	2,6%
		De 91 a 180 días	23,1%	18,7%	19,4%	20,4%	21,6%	-1,5%	2,9%
		De 181 a 360 días	12,4%	14,0%	13,3%	12,4%	13,5%	1,1%	-0,5%
De 361 días o más		2,4%	7,8%	5,0%	5,5%	4,1%	1,7%	-3,7%	
CONCEPTO		Dic-05	Dic-06	Dic-07	Ene-08	Feb-08	Mejóro o empeoró el indicador Desde dic - 07		
Capital	Pasivo / Patrimonio (en número de veces) ESTATAL ABIERTO	8,40	7,82	5,96	5,87	5,83	▲		
	Pasivo / Patrimonio (en número de veces) PRIVADOS	9,54	8,73	9,00	9,12	9,09	▲		
	Pasivo / Patrimonio (en número de veces) TOTAL	9,40	8,62	8,55	8,64	8,61	▲		
Calidad de Activos	Cartera Vencida / Total Cartera y Contingente ESTATAL ABIERTO	3,19%	0,61%	0,66%	0,70%	0,74%	▼		
	Cartera Vencida / Total Cartera y Contingente PRIVADOS	1,72%	1,18%	1,02%	1,12%	1,22%	▼		
	Cartera Vencida / Total Cartera y Contingente TOTAL	1,85%	1,12%	0,99%	1,08%	1,18%	▼		
Eficiencia	Activos Productivos / Pasivos con Costo ESTATAL ABIERTO	155,37%	167,13%	176,04%	184,04%	182,31%	▼		
	Activos Productivos / Pasivos con Costo PRIVADOS	138,55%	140,47%	140,30%	140,17%	139,74%	▼		
	Activos Productivos / Pasivos con Costo TOTAL	140,26%	143,09%	143,46%	143,91%	143,39%	▼		
Rentabilidad	Resultados del Ejercicio (2) / Patrimonio Promedio ESTATAL ABIERTO (ROE)	17,27%	28,48%	15,99%	3,00%	4,83%	▲		
	Resultados del Ejercicio (2) / Patrimonio Promedio PRIVADOS	18,17%	21,02%	16,86%	1,64%	3,50%	▲		
	Resultados del Ejercicio (2) / Patrimonio Promedio TOTAL	18,06%	21,93%	19,04%	1,83%	3,69%	▲		
	Resultados del Ejercicio (2) / Activo Promedio ESTATAL ABIERTO (ROA)	1,89%	3,14%	4,25%	0,39%	0,70%	▲		
	Resultados del Ejercicio (2) / Activo Promedio PRIVADOS	1,75%	2,08%	1,71%	0,16%	0,35%	▲		
Resultados del Ejercicio (2) / Activo Promedio TOTAL	1,76%	2,20%	1,99%	0,19%	0,39%	▲			
Liquidez	Fondos Disponibles / Depósitos a Corto Plazo ESTATAL ABIERTO	35,03%	34,17%	45,32%	48,08%	47,08%	▼		
	Activo Corriente / Pasivo Corriente PRIVADOS	37,87%	34,19%	38,62%	38,31%	39,86%	▲		
	Activo Corriente / Pasivo Corriente TOTAL	37,57%	34,19%	39,31%	39,30%	40,62%	▲		
	100 mayores depositantes (4)	93,91%	91,59%	114,41%	118,28%	122,95%	▲		

FUENTES: Superintendencia de Bancos



Feb-08

NOTA:**Salvo se especifique lo contrario las cifras corresponden al Sistema Bancario.**

Desde diciembre de 2003 se incluye a Banco de los Andes. Desde mayo de 2004 se incluye Banco Delbank. Desde enero de 2005 se incluye a Procredit. Las cuentas de cartera por vencer cartera vencida del presente reporte incluyen la cartera reestructurada por vencer y vencida respectivamente.

Desde marzo de 2007 se incluye a Corfinsa.

(1) Corresponde a Bancos, Cooperativas, Mutualistas y Sociedades Financieras. Por disponibilidad de información los rubros de mayo de Mutualistas y Sociedades Financieras corresponden al mes anterior.

(2) Las utilidades se liquidan al final del período descontando impuesto a la renta, participación a trabajadores e impuesto al INNFA.

(3) Los contingentes corresponden a créditos aprobados y no desembolsados.

(4) Desde 2005, corresponde a la información del mes anterior.

VARIABLES MACROECONÓMICAS

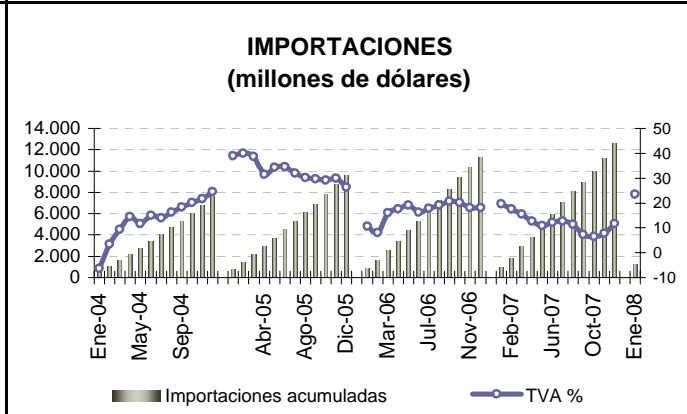
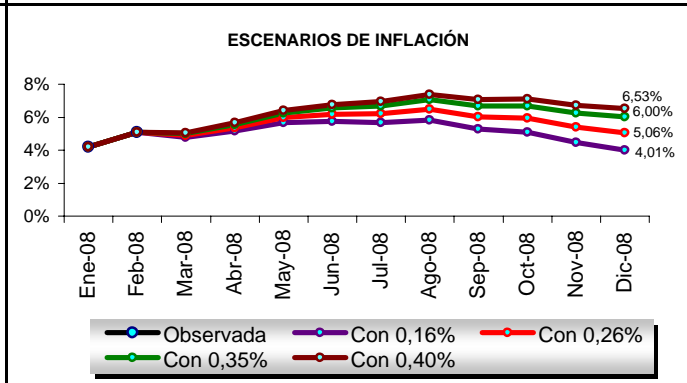
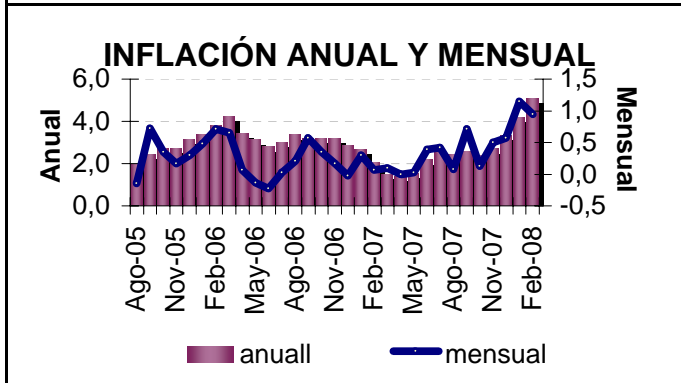
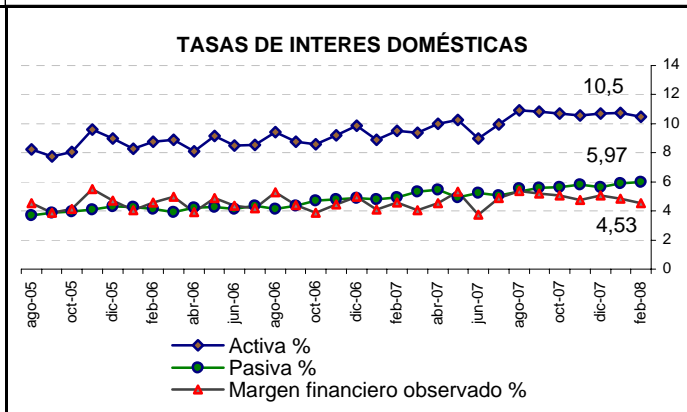
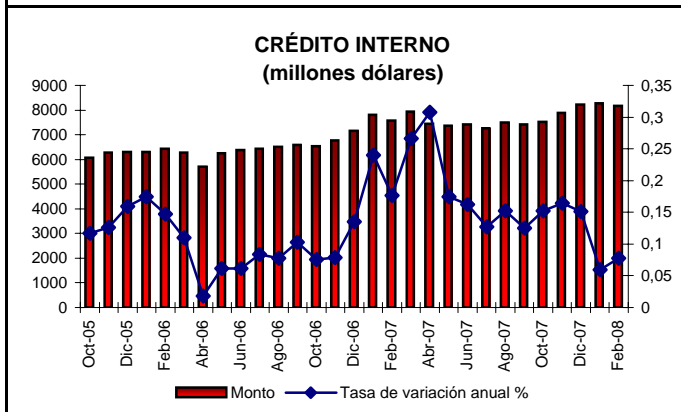
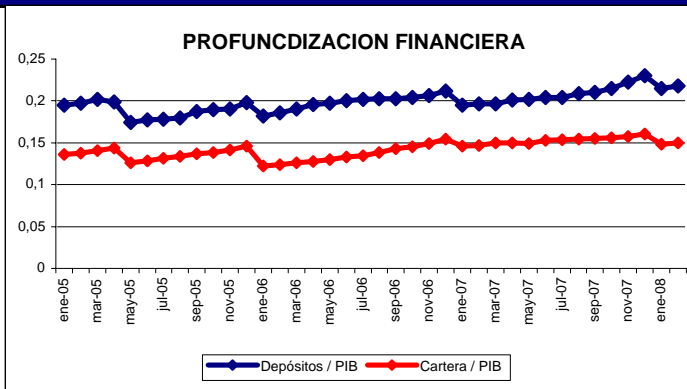
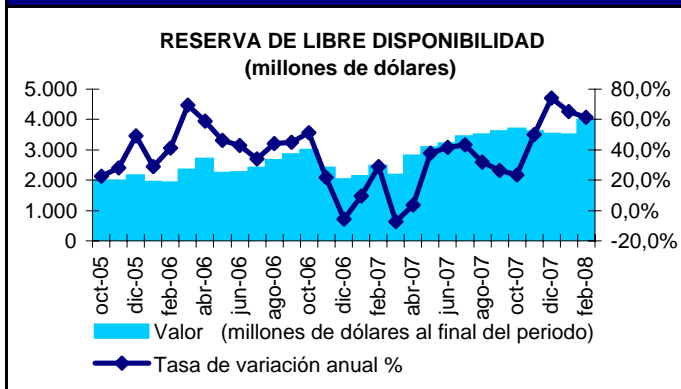

FUENTES: Bloomberg, Reuters, BCE, Superintendencia de Bancos, Ministerio de Finanzas

VARIABLES SISTEMA FINANCIERO

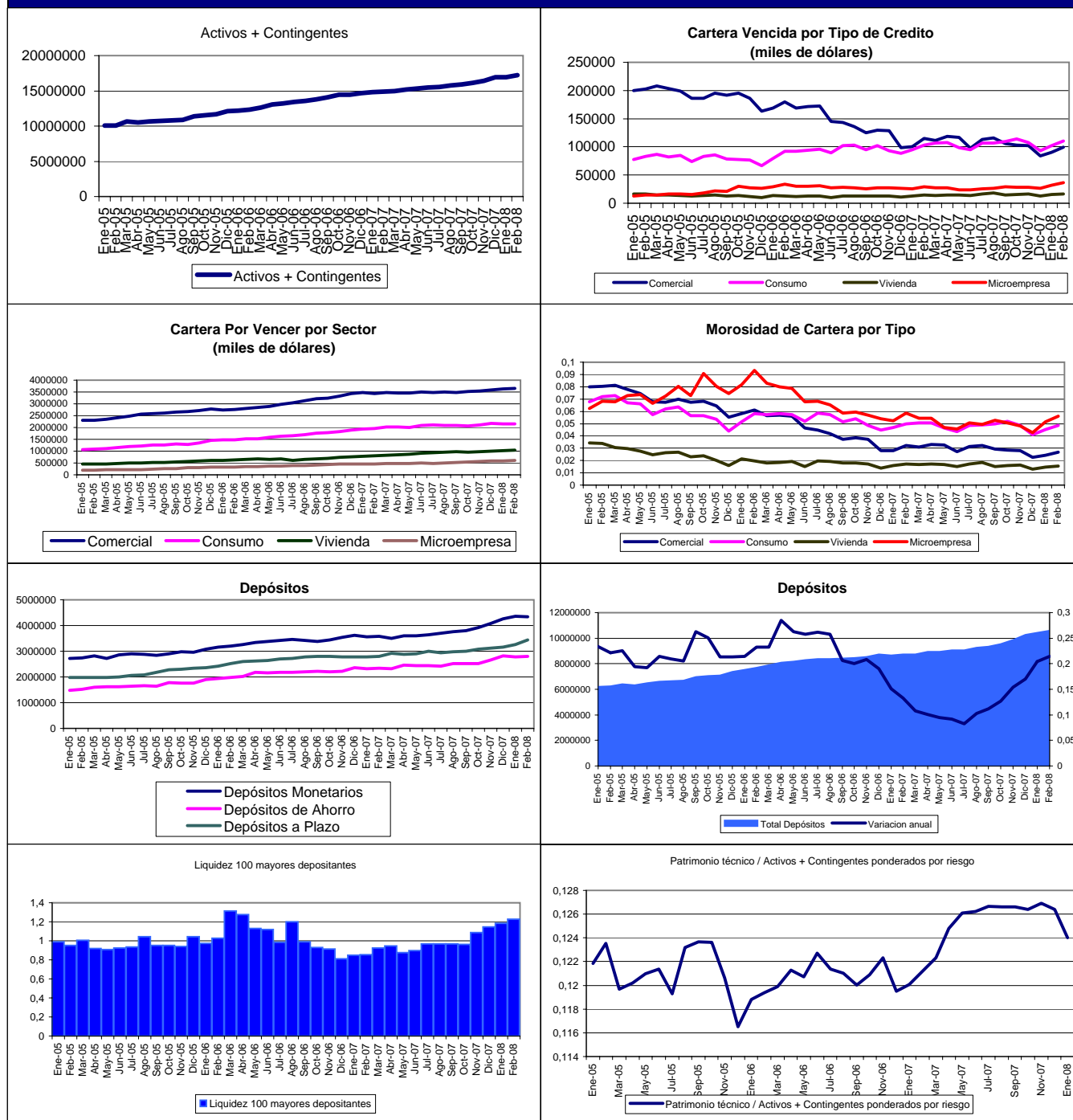

FUENTES: Bloomberg, Reuters, BCE, Superintendencia de Bancos, Ministerio de Finanzas



Feb-08

* El sistema de bancos operativos se encuentra compuesto de bancos privados y de bancos operativos estatales (Banco del Pacífico). Los cuadros ilustran la composición de las principales cuentas al mes de noviembre 2007, fecha en la que se tiene información pública completa referente a los bancos operativos.

ASOCIACIÓN DE BANCOS PRIVADOS DEL ECUADOR

INFORMACION MACROECONÓMICA Y FINANCIERA MENSUAL DE FEBRERO 2008

Comentario:

A inicios de año, y ante los desastres climáticos registrados en la costa ecuatoriana, la variación mensual del IPC fue de 0,57% ubicando la tasa de inflación anual en 1,14%, mientras que el porcentaje de la tasa de inflación anual aumento hasta 4,19%. En lo referente al crecimiento de la economía, se espera que el PIB llegue a 23.067 millones de dólares expresados en términos constantes con base en el año 2000. Este aumento prevee un crecimiento económico de aproximadamente 4,25%, explicado fundamentalmente por un incremento y reactivación de la actividad petrolera.

Este mes la RILD decreció 9,8 millones de dólares, es decir, un 0,3% inferior respecto a diciembre 2007 alcanzando 3.511,1 millones de dólares. El comportamiento mensual se debe principalmente a la reducción en la Posición Neta de Divisas de 94,5 millones, el impacto pudo haber sido mayor, sin embargo la caja en divisas aumentó en 117% por lo que se compensaron 143 millones de esas pérdidas. Por otra parte la nueva emisión de monedas aumentó en 0,8 millones ubicándose en 72,2 millones de dólares respecto al mes anterior.

Las instituciones bancarias privadas han experimentado un crecimiento anual de sus activos más contingentes de 14,13% respecto al rubro del mismo mes en el año anterior, por lo que cerró el primer mes del año en 16.918 millones de dólares, sin embargo este monto presenta una desaceleración en el crecimiento mensual, es decir, se redujo en 0,6% en comparación al monto registrado al cierre del 2007. Los depósitos totales muestran niveles de recuperación, para enero, crecieron 20,43% respecto al mismo mes del 2007, ubicándose en 10.422 millones de dólares, de dicho monto alrededor del 31% corresponde a aquellos a plazo. La contribución restante a dicho desempeño de depósitos fue 41,9% para los depósitos monetarios y 26,8% para los de ahorro. El total de la cartera, sin considerar provisiones, alcanzó 7.640 millones de dólares, evidenciando un crecimiento anual de 10,7%, de dicho monto el 48,7% de la cartera se destinó al sector comercial (productivo), el 29,6% al consumo, el 13,6% a la vivienda y el 8% al microcrédito. En tasas de crecimiento anual, el sector más dinámico es el de microcrédito (24,78%), seguido por los créditos de vivienda (20,9%), consumo (7,78%) y una desaceleración presentada en la cartera comercial (-9,49%). Por otro lado, las provisiones de cartera fueron de 437 millones, 1,37% más que lo presentado en diciembre 2007. El patrimonio técnico del sistema bancario, a diciembre de 2007, alcanzó niveles de 1184,5 millones de Patrimonio Técnico Constituido, lo que representa 324,8 millones adicionales a lo requerido por el organismo de control, el monto de Patrimonio Técnico Requerido fue de 859,7 millones de dólares.

La tasa de interés activa referencial se ubicó en diciembre en 10,74%, 0,02 puntos porcentuales más que el mes anterior. Por su parte, la tasa de interés pasiva referencial aumentó 0,27 puntos porcentuales, ubicándose en 5,91%, en el mes de enero. El margen resultante del mes fue de 4,83%, 0,25 puntos menor al valor observado en diciembre. El BCE publicó las tasas referenciales por segmento para el mes de diciembre, las cuales presentaron los siguientes valores: i) comercial corporativo 10,74% (máxima 11,81%), comercial PYMES 13,82% (máxima 15,90%), consumo 18,43% (máxima 21,19%), consumo minorista 22,37% (máxima 26,85%), vivienda 12,32% (máxima 13,55%), microcrédito acumulación ampliada 22,38% (máxima 27,98%), microcrédito acumulación simple 31,19% (máxima 38,98%), microcrédito subsistencia 39,98% (máxima 39,98%).

Los precios de la deuda ecuatoriana en el mercado secundario, bonos global 12 y 30, se ubicaron para el mes de enero en 101,9 y 97,7, respectivamente, es decir, tuvieron variaciones mensuales de 1,50% y 0,64%, respectivamente.

El riesgo país del Ecuador es el más alto de América Latina, para enero se mostró en 650, es decir 2,18 veces sobre el promedio de América Latina, que se ubicó en 298, lo que determina que el financiamiento externo, tanto público como privado, sea más costoso, lo cual afecta las tasas de interés domésticas.

La Reserva Federal, redujo los niveles de sus tasas en 1,25 puntos con relación a los niveles del mes anterior, ubicándose en 3%, esto lo hizo ante la posible recesión que pueda enfrentar el país.

Este mes el euro, tuvo una variación respecto del dólar de -1,04% alcanzando una cotización promedio de 0,6662 dólares por euro. La cotización de la moneda japonesa llegó a 104,58 yenes por dólar (variación -5,82%). El peso colombiano mostró una variación de -3,71%; el real, el peso chileno y el nuevo sol presentaron unas variaciones de -0,19%, -6,48% y -2,05%, respectivamente.

El precio del Petróleo en el país disminuyó para enero en 4,66% con relación al precio del mes pasado, ubicándose en 78,43 dólares por barril.

Las Exportaciones para diciembre 2007 aumentaron con respecto al mismo mes del 2006 en 8,8% llegando a 13.852 millones de dólares. Las exportaciones más dinámicas fueron las Petroleras que crecieron 9,7% respecto a lo expresado en diciembre 2006. Por otra parte, las exportaciones No-Petroleras crecieron 7,5% siendo los productos tradicionales aquellos que más crecieron 8,5%.

Las Importaciones de diciembre 2007, de la misma manera crecieron en 11,8% frente a diciembre 2006. El componente más dinámico en las importaciones fueron las materias primas que tuvieron una tasa de crecimiento de 16,2% frente al mismo mes del año pasado.

Con el incremento en las importaciones se tuvo una Balanza Comercial positiva que llegó a 1.268 millones de dólares pero que fue 12,5% menor a la balanza conseguida en diciembre 2007.

El año cerró con perspectivas de recesión y de desaceleración en los países.