



BOLETÍN INFORMATIVO DE LA ASOCIACIÓN DE BANCOS PRIVADOS DEL ECUADOR

Febrero 2011

EVOLUCIÓN DE LA
BANCA PRIVADA
ECUATORIANA

CRECIMIENTO – CONFIANZA – EFICIENCIA – SOLIDEZ

PRINCIPALES CUENTAS

- A febrero de 2011 las principales cuentas de la Banca privada registraron variaciones mensuales positivas. La cuenta de activos y pasivos sufrieron incrementos del 1,96% y 2,12%, respectivamente, entre enero y febrero del presente año. Esta nueva expansión implicó que el saldo acumulado de los activos se ubique en US\$20.764 millones y el de los pasivos en US\$18.638 millones. La cuenta de patrimonio sufrió una variación mensual del 0,58%, es decir, ésta se incrementó en US\$12 millones, mostrando una tendencia positiva en los dos primeros meses del 2011. La cuenta de ingresos contabilizó un saldo de US\$384 millones, mientras que los gastos ascendieron a US\$327 millones, lo cual representó que estas cuentas aumenten en el 16,92% y 10,10%, respectivamente. La utilidad neta contabilizada a febrero de 2011 fue de US\$56,8 millones, es decir sufrió un crecimiento anual del 81,60%.

PRINCIPALES CUENTAS - SISTEMA BANCARIO PRIVADO			
Referencia	TOTAL BANCOS PRIVADOS		Variación mensual
	ene-11	feb-11	
ACTIVO	Miles de USD		%
TOTAL ACTIVO	20.365.279	20.764.074	1,96%
TOTAL ACTIVO Y CONTINGENTES	24.649.982	25.148.251	2,02%
PASIVO	Miles de USD		%
TOTAL PASIVO	18.251.736	18.638.256	2,12%
PATRIMONIO (Incluye utilidades)	2.113.543	2.125.817	0,58%
Referencia	TOTAL BANCOS PRIVADOS		Variación anual
	feb-10	feb-11	
	Miles de USD		%
INGRESOS	328.464	384.033	16,92%
GASTOS	297.151	327.167	10,10%
DIFERENCIA ENTRE CUENTAS DE RESULTADOS DE INGRESOS Y GASTOS (ANTES DE IMPUESTOS)	43.113	79.265	83,86%
IMPUESTOS Y PARTICIPACION A EMPLEADOS	11.799	22.399	89,84%
DIFERENCIA ENTRE CUENTAS DE RESULTADOS DE INGRESOS Y GASTOS (DESPUÉS DE IMPUESTOS)	31.314	56.866	81,60%

NIVEL DE ACTIVOS Y CONTINGENTES

Los **activos más contingentes** registrados por la Banca privada contabilizaron un saldo acumulado de US\$25.148 millones a febrero de 2011, esta cifra implica un aumento de US\$498 millones respecto al saldo de enero pasado (US\$24.650 millones). La variación entre enero y febrero de 2011 fue del 2,02%, mientras que la variación anual (febrero 2010-2011) fue del 16,58%, la cual significó US\$3.577 millones adicionales en este período. Respecto a febrero de 2008, la cuenta de activos + contingentes se ha expandido a una tasa del 45,84%, ello implica un promedio anual de crecimiento del 15,28%. Como se observa en la gráfica, la tendencia de esta cuenta es positiva en el último, dejando atrás la fuerte desaceleración de 2009 como consecuencia de la crisis, misma que implicó niveles negativos de crecimiento.

TOTAL ACTIVOS + CONTINGENTES

Millones de US\$ y Var. Anual

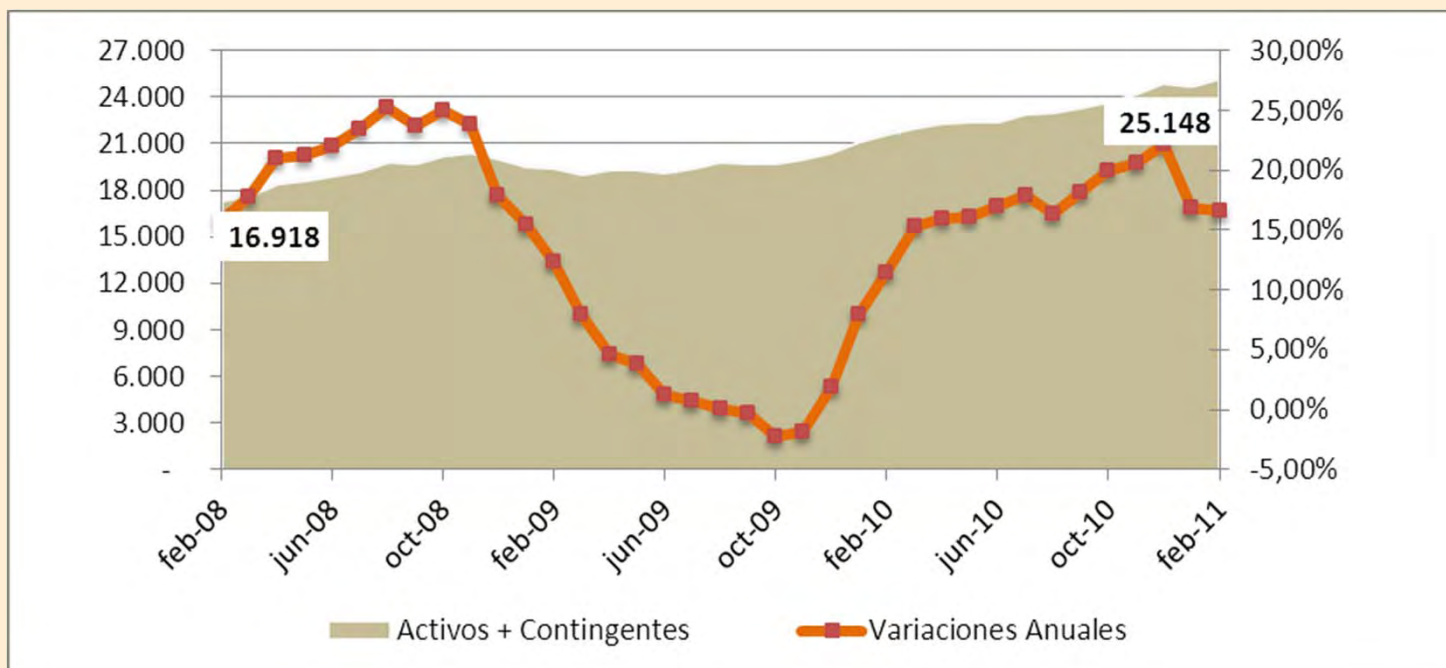

INVERSIONES BANCARIAS

- A febrero de 2011, la **cuenta de inversiones** mostró una leve recuperación en su crecimiento al registrar una variación mensual del 0,28%, es decir, un aumento de US\$7,3 millones, frente al saldo de enero pasado. Respecto a febrero de 2010, esta cuenta creció en el 2,28% anual, cifra que es sustancialmente inferior al crecimiento obtenido en el mismo período del año 2010, cuando las inversiones bancarias se expandieron a una tasa del 33,85% anual. Para febrero de 2011, el saldo acumulado de la inversiones fue de US\$2.618 millones. La gráfica muestra que durante los tres últimos años la tendencia de la cuenta de inversiones ha sido irregular debido en gran parte a la situación macroeconómica del país y a una serie de medidas gubernamentales que han desacelerado su comportamiento. Entre febrero de 2008 y 2011, este saldo se ha incrementado en US\$565 millones, a razón del 9,18% anual.

TOTAL INVERSIONES

Millones de US\$ y Var. Anual

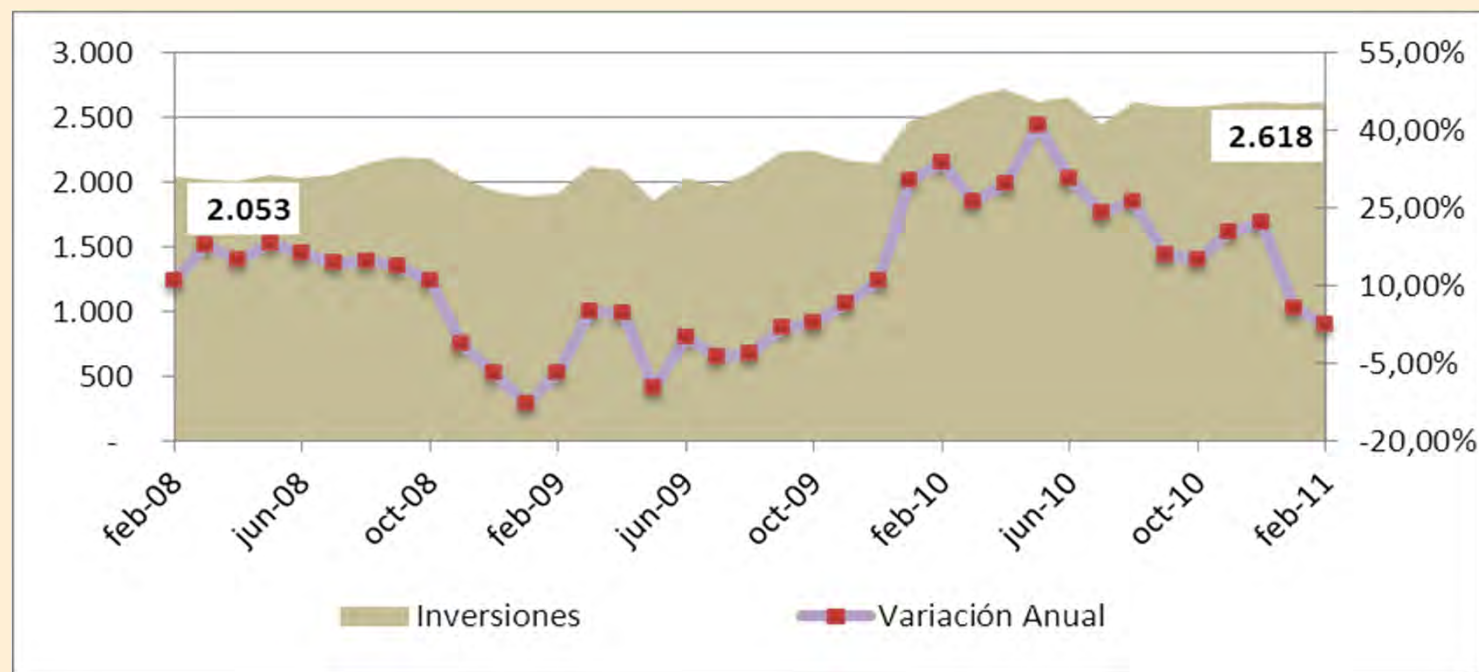

FONDOS BANCARIOS EN EL EXTERIOR

- El saldo de los fondos disponibles en el exterior a febrero de 2011 ascendió a US\$2.189 millones, cifra que refleja un crecimiento mensual del 0,27% respecto a enero pasado. En relación a febrero de 2010, esta cuenta registra una variación negativa del 17,09%, lo cual implica una reducción US\$451 millones en este período. Por otro lado, la participación de los fondos disponibles en el exterior respecto al total de activos más contingentes fluctuó del 8,86% obtenido en enero al 8,70% a febrero de 2011, lo que significa una contracción de 0,16 puntos porcentuales. Como se observa en la gráfica, la tendencia en los últimos tres años ha sido a la baja, con mayores picos en los meses de octubre y noviembre de cada año.

FONDOS DISPONIBLES EN EL EXTERIOR

Millones de US\$ y Var. Anual

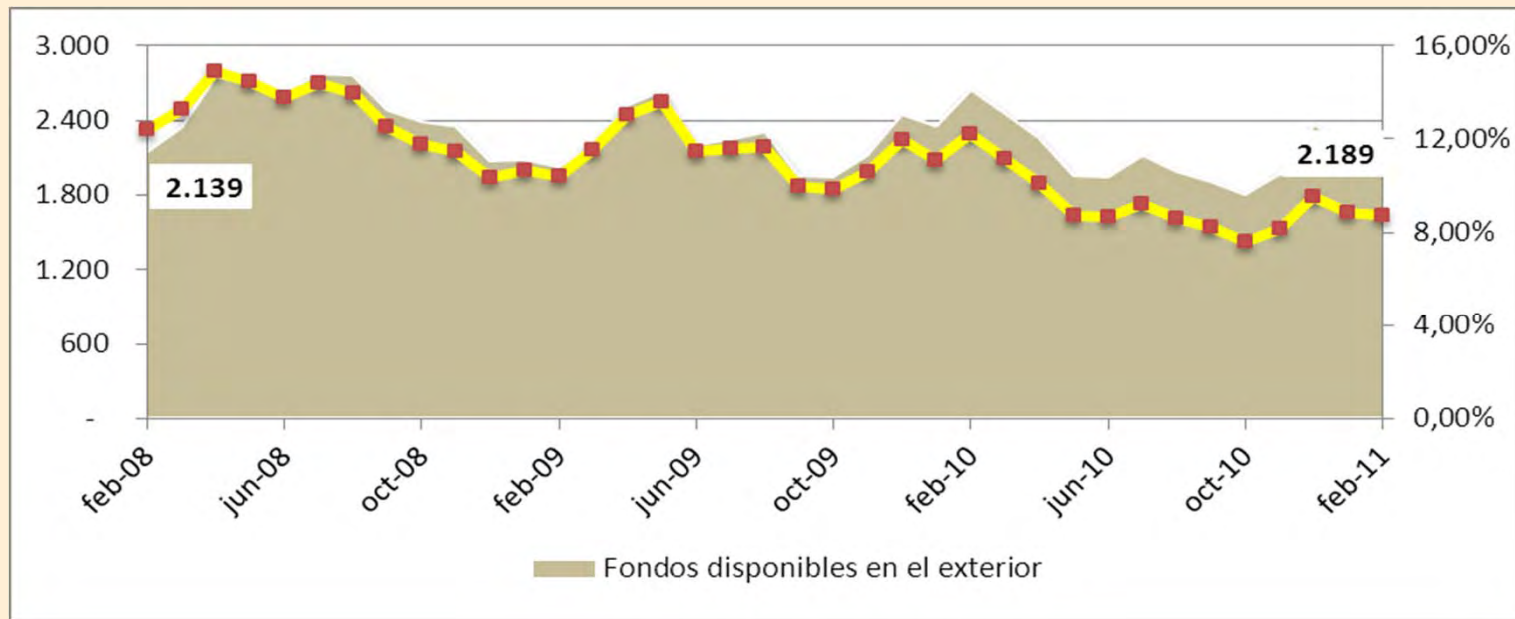

UNA BANCA SOLVENTE

- El **patrimonio** bancario a febrero de 2011 contabilizó un saldo de US\$2.126 millones, lo cual significó un crecimiento mensual del 0,58% respecto a enero, es decir un aumento de US\$12 millones. Entre febrero de 2010 y 2011, el patrimonio bancario se ha incrementado en US\$239 millones, a razón del 12,70% anual; cifra además superior en 2,48 puntos porcentuales con respecto al crecimiento anual obtenido a febrero de 2010. Esta recuperación en el crecimiento patrimonial se relaciona al favorable incremento en los niveles de eficiencia de la Banca, mismos que han permitido un mayor margen de utilidad y capitalización para este sector.

PATRIMONIO BANCARIO

Millones de US\$ y Var. Anual

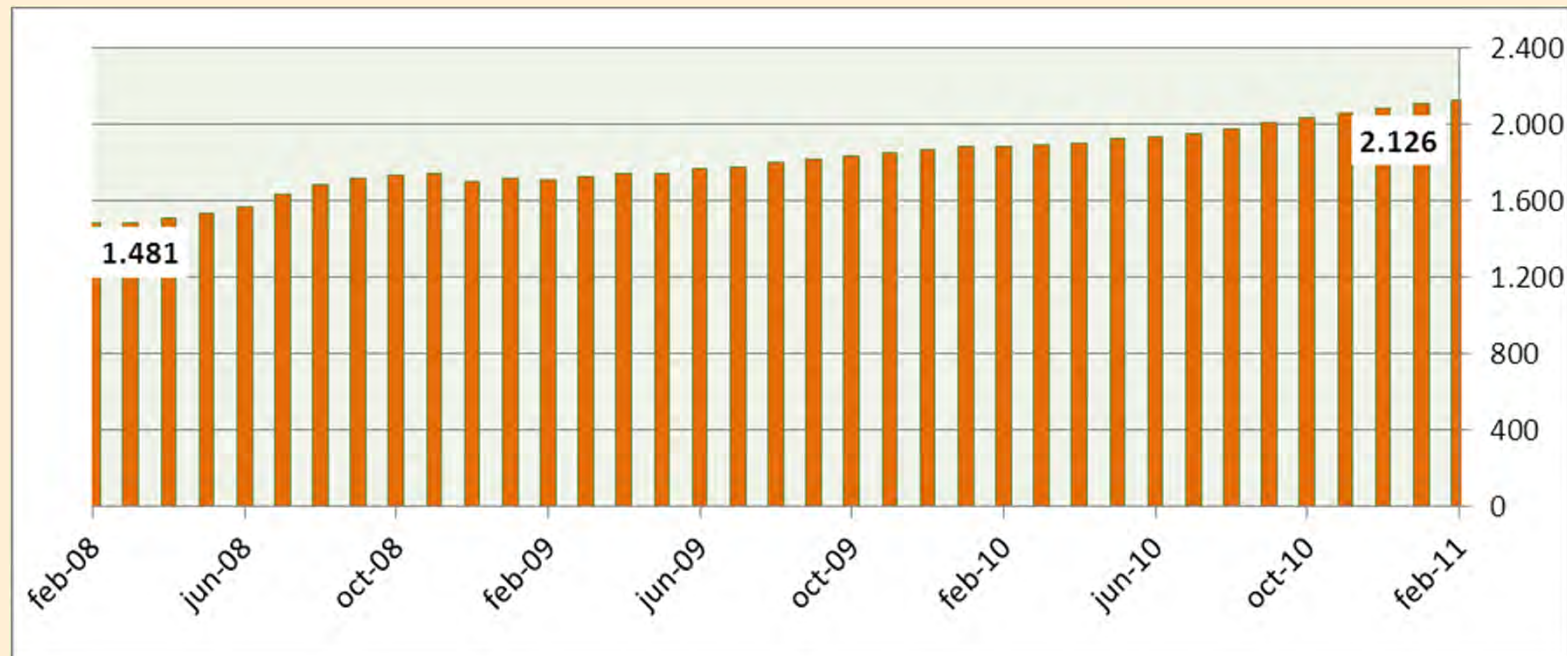

UNA BANCA EFICIENTE

- El incremento en los niveles de eficiencia en los últimos años, ha permitido a la Banca mejorar su margen de operación (Gráfica). Para el mes de febrero de 2011, la relación que mantiene la Banca privada **entre los gastos operacionales y los recursos captados** fue del 1,04%, es decir, un comportamiento prácticamente similar al índice marcado a febrero de 2010. Entre febrero de 2006 y 2011, esta relación se ha mejorado a razón del 19,78%, denotando que la calidad de gestión de la Banca va en aumento a favor del desarrollo financiero nacional.

GASTOS OPERACIONALES vs. RECURSOS CAPTADOS

(FEB 06 - FEB 11)

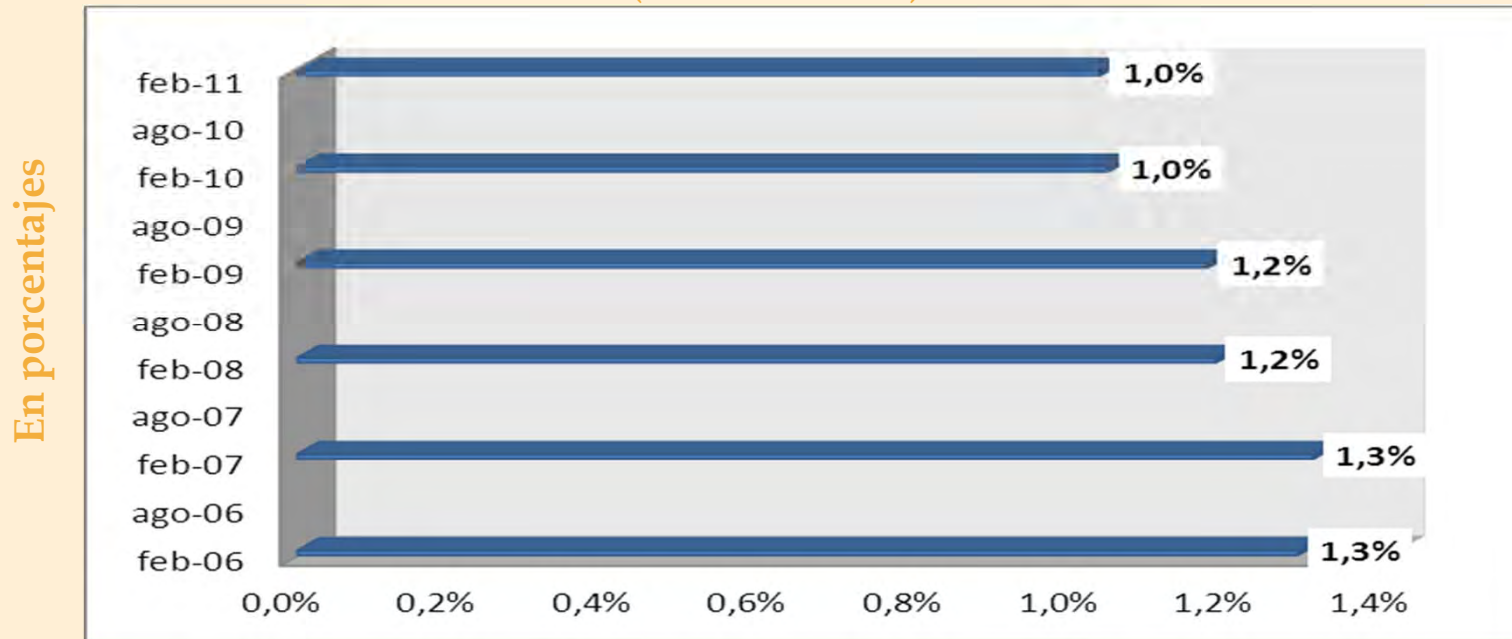

TASAS DE INTERÉS REFERENCIALES - Marzo 2011

- Las tasas de interés efectivas referenciales publicadas por el Banco Central del Ecuador para marzo de 2011 muestran fluctuaciones positivas para todos los segmentos de crédito, ha excepción de la tasa referencial (mercado) del segmento productivo empresarial, misma que bajó en 0,05 puntos porcentuales (p.p.) entre febrero y marzo de 2011. Los segmentos de microcrédito de acumulación simple y minorista registraron las variaciones más altas para este mes de 0,46 p.p. y 0,66 p.p., respectivamente. Las tasas activas efectivas máximas no registraron fluctuaciones para este mes, lo cual implica que han permanecido estableces por once meses.

TASAS DE INTERÉS ACTIVAS EFECTIVAS VIGENTES										
SEGMENTO	jul-10	ago-10	sep-10	oct-10	nov-10	dic-10	ene-11	feb-11	mar-11	VAR Mensual (P.P.)
Productivo Corporativo	8,99%	9,04%	9,04%	8,94%	8,94%	8,68%	8,59%	8,25%	8,65%	0,40
Productivo Empresarial	9,77%	9,78%	9,78%	9,67%	9,67%	9,54%	9,47%	9,71%	9,66%	-0,05
Productivo PYMES	11,33%	11,27%	11,27%	11,32%	11,32%	11,30%	11,28%	11,24%	11,31%	0,07
Consumo	15,86%	15,86%	15,86%	15,89%	15,89%	15,94%	15,94%	15,90%	15,96%	0,06
Vivienda	10,56%	10,64%	10,64%	10,62%	10,62%	10,38%	10,47%	10,47%	10,55%	0,08
Microcrédito acum. ampliada	22,65%	22,75%	22,75%	23,08%	23,08%	23,11%	23,00%	23,00%	23,09%	0,09
Microcrédito acum. simple	24,97%	24,99%	24,99%	25,17%	25,17%	25,37%	25,25%	25,20%	25,66%	0,46
Microcrédito Minorista	27,69%	28,45%	28,45%	28,70%	28,70%	29,04%	28,80%	28,28%	28,94%	0,66

TASAS DE INTERÉS ACTIVAS EFECTIVAS MÁXIMAS VIGENTES										
SEGMENTO	jul-10	ago-10	sep-10	oct-10	nov-10	dic-10	ene-11	feb-11	mar-11	VAR Mensual (P.P.)
Productivo Corporativo	9,33%	9,33%	9,33%	9,33%	9,33%	9,33%	9,33%	9,33%	9,33%	0,00
Productivo Empresarial	10,21%	10,21%	10,21%	10,21%	10,21%	10,21%	10,21%	10,21%	10,21%	0,00
Productivo PYMES	11,83%	11,83%	11,83%	11,83%	11,83%	11,83%	11,83%	11,83%	11,83%	0,00
Consumo	16,30%	16,30%	16,30%	16,30%	16,30%	16,30%	16,30%	16,30%	16,30%	0,00
Vivienda	11,33%	11,33%	11,33%	11,33%	11,33%	11,33%	11,33%	11,33%	11,33%	0,00
Microcrédito acum. ampliada	25,50%	25,50%	25,50%	25,50%	25,50%	25,50%	25,50%	25,50%	25,50%	0,00
Microcrédito acum. simple	27,50%	27,50%	27,50%	27,50%	27,50%	27,50%	27,50%	27,50%	27,50%	0,00
Microcrédito Minorista	30,50%	30,50%	30,50%	30,50%	30,50%	30,50%	30,50%	30,50%	30,50%	0,00

COMPOSICIÓN DEL PATRIMONIO TÉCNICO

- Las últimas cifras reportadas por la SBS a enero de 2011, dieron cuenta de que el **Patrimonio Técnico Constituido** contabilizó un saldo de US\$1.780 millones, esto representa un incremento neto de US\$162 millones en relación a enero de 2010. El **Patrimonio Técnico Primario** mantuvo su crecimiento al registrar un aumento de US\$198 millones durante el último año, lo cual significó una variación anual del 13,28%. El **Patrimonio Técnico Secundario** se incrementó en US\$70 millones entre enero de 2010 y 2011, al registrar una expansión anual del 13,77%, una de las más importantes de los últimos meses.

ENERO 2010 / 2011
(Miles de US\$)

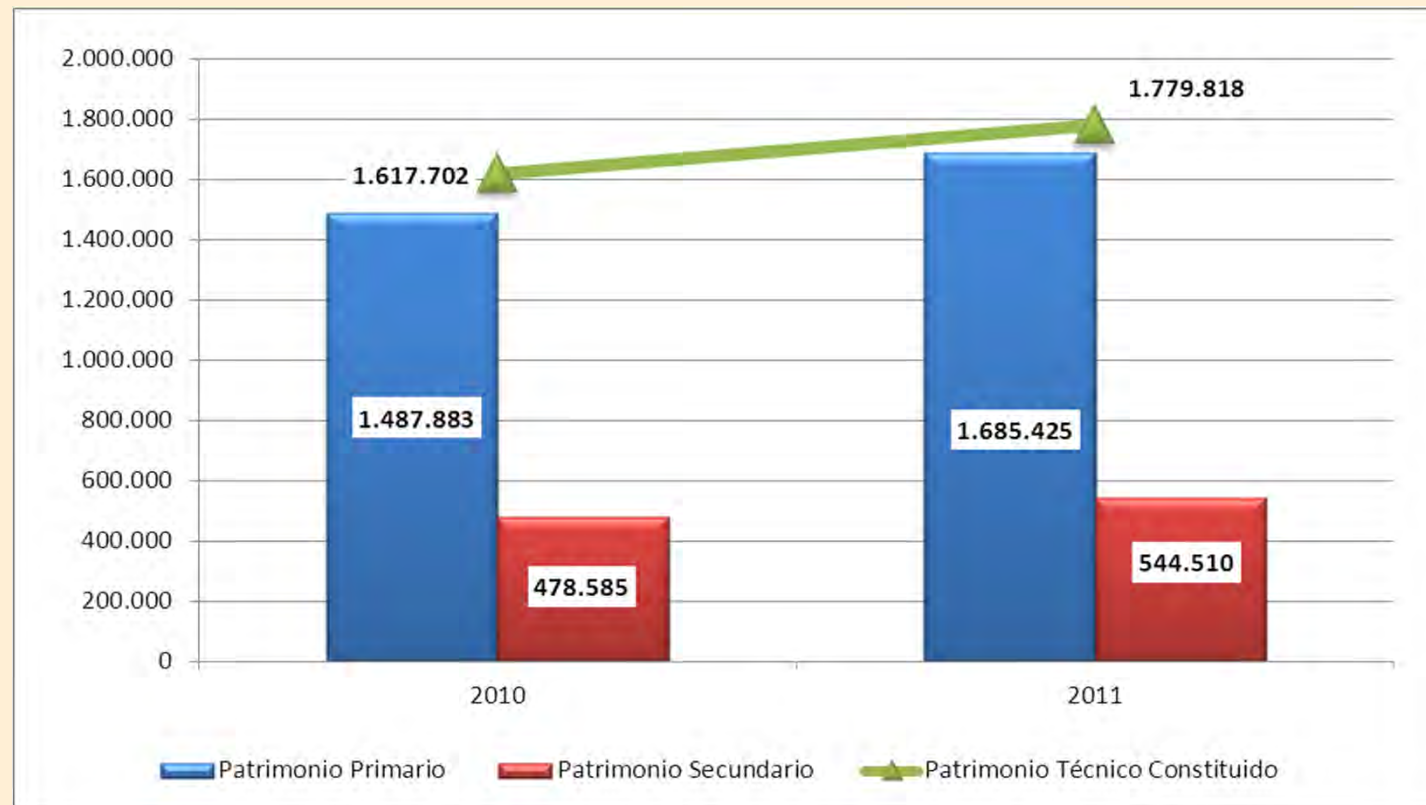

Nota: El Patrimonio Técnico Constituido corresponde a la sumatoria del ((P. Primario + P. Secundario) - deducciones) según lo indica la norma.

No existe información disponible para febrero de 2011.

Fuente: Superintendencia de Bancos y Seguros del Ecuador

PATRIMONIO TÉCNICO - BANCARIO

De acuerdo a las normas de la Superintendencia de Bancos y Seguros del Ecuador, las instituciones financieras supervisadas deben mantener una relación **no MENOR al 9%** entre el **Patrimonio Técnico** y la **sumatoria ponderada de los Activos más Contingentes**. Para enero de 2011, esta relación se ubicó en el 12,45%, lo cual representa una ligera contracción respecto a diciembre pasado de 0,07 puntos porcentuales. Sin embargo la Banca privada ecuatoriana mantiene un excedente de 3,45 puntos porcentuales sobre el mínimo establecido (9%), mismo que representa un monto de US\$493 millones.

ENERO 2011
(Miles de US\$)

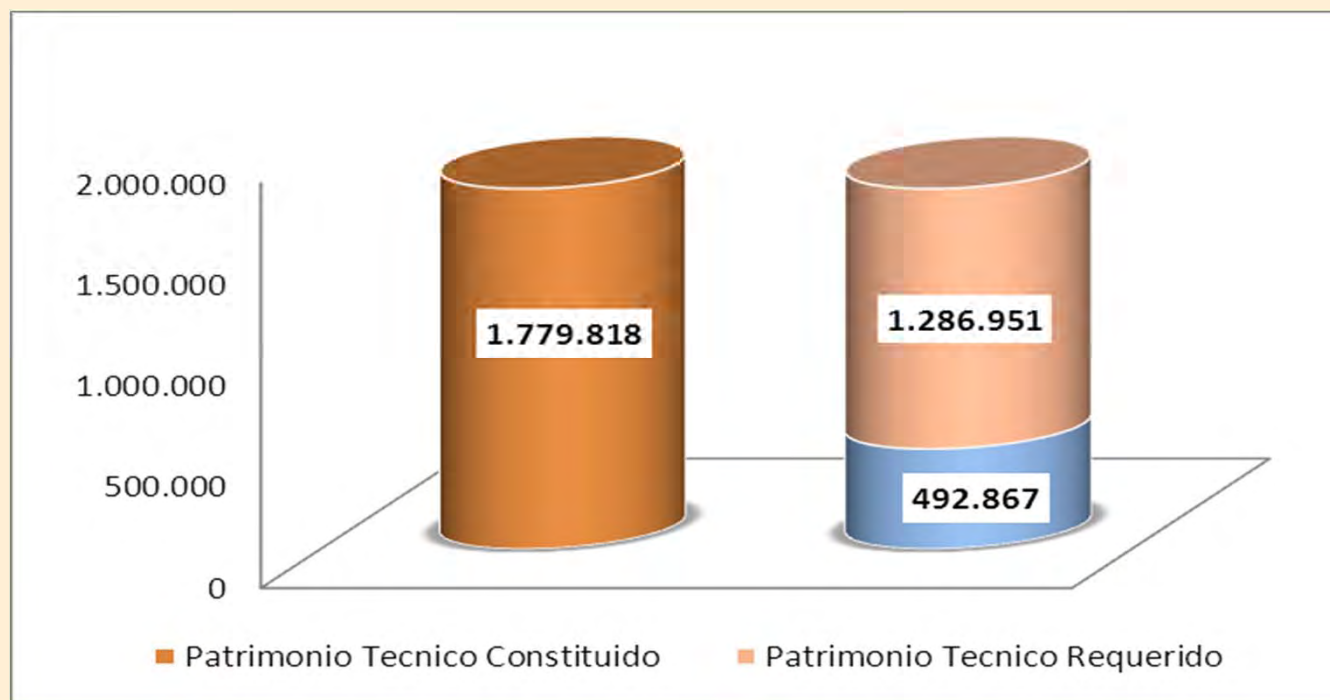

Nota: El valor correspondiente a US\$493 millones corresponde al Patrimonio Técnico excedente.
No existe información disponible para febrero de 2011.

LIQUIDEZ BANCARIA

- Durante el mes de febrero de 2011, la **cobertura promedio de los 100 mayores depositantes** se ubicó en el 120,34%, índice que representa un crecimiento porcentual de 3,32 puntos respecto a febrero de 2010. Entre enero y febrero de 2011, este índice se incrementó en el 5,98% mensual al pasar del 113,55% al 120,34%, razón que significa una mayor liquidez para la Banca privada, misma que mantiene un excedente de 20,34 puntos respecto al 100% de la liquidez necesaria.

COBERTURA 100 MAYORES DEPOSITANTES

PORCENTAJES



Nota: Incluye a los 25 Bancos privados que conforman el Sistema Bancario Nacional.

Fuente: Superintendencia de Bancos y Seguros del Ecuador

CONFIANZA BANCARIA

Las captaciones totales de la Banca privada contabilizaron una variación mensual positiva de 2,60% entre enero y febrero de 2011, la cual implicó que el saldo ascienda a US\$15.972 millones, producto de un aumento neto de US\$404 millones captados durante el mes de febrero. En el último año, los depósitos han aumentado en US\$2.066 millones, ello representa un crecimiento anual del 14,85%; cifra que es superior a la registrada en el mismo período de febrero de 2010 (13,13%). Esta favorable evolución se explica también por la variación positiva que registraron las captaciones monetarias, de ahorro y a plazo, mismas que registraron un crecimiento promedio mensual del 2,46% a febrero de 2011. Este saldo es inclusive superior a la cifra obtenida en diciembre de 2010, cuando los depósitos ascendieron a US\$15.928 millones.

TOTAL DE DEPÓSITOS



Nota: El total de depósitos incluye saldos netos de las captaciones monetarias, de ahorro y a plazo al final de cada período.

CONFIANZA BANCARIA

- A febrero de 2011, los depósitos de ahorro registraron una tendencia positiva al mostrar una tasa de crecimiento mensual del 1,93%, misma que implicó un aumento de US\$86 millones en captaciones de este tipo, respecto a enero pasado (ver gráfica). El saldo de la captaciones de ahorro para este mes contabilizó US\$4.555 millones, es decir US\$849 millones más que el saldo mantenido en febrero de 2010; su tasa de crecimiento anual fue del 22,91%. Entre febrero de 2008 y 2011, estas captaciones se han expandido en el 62,42%, con una media anual del 20,81%; en términos absolutos esta expansión representa un aumento en las captaciones por un monto de US\$1,751 millones.

DEPÓSITOS DE AHORRO

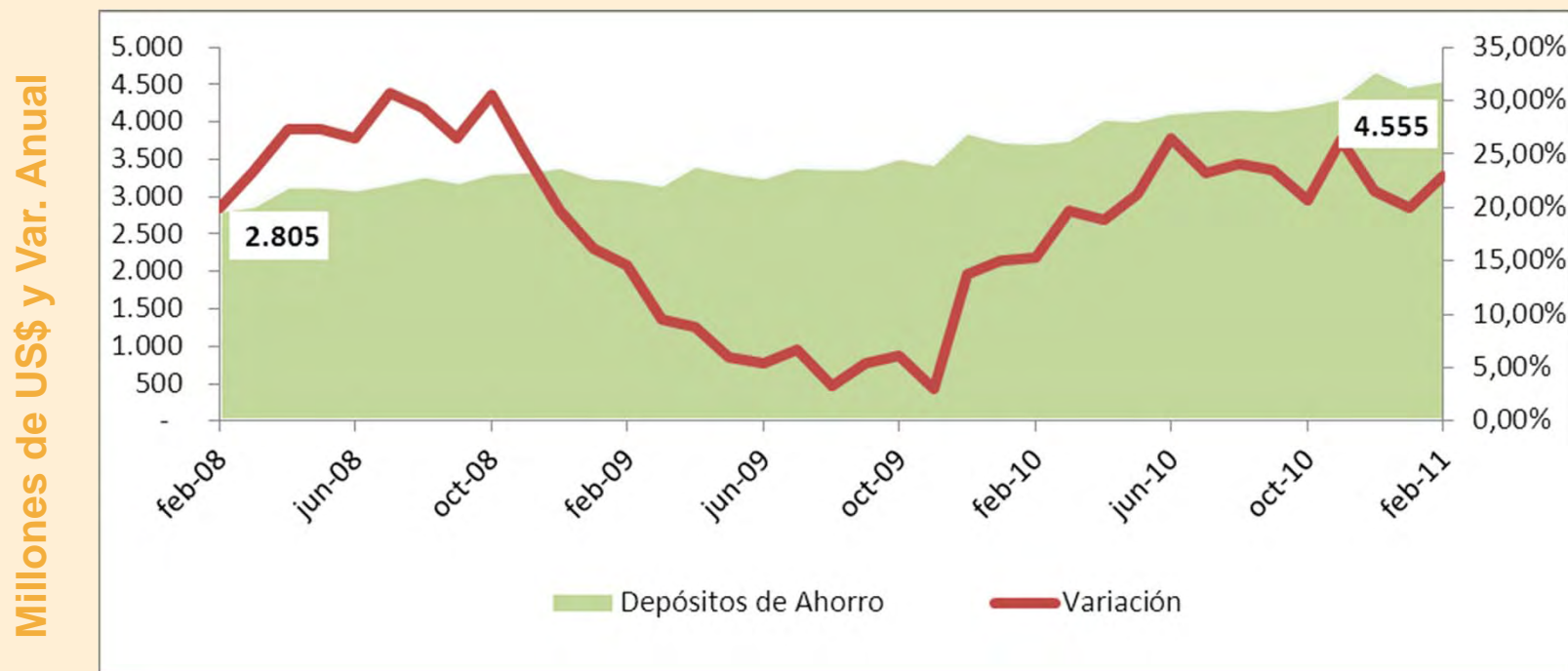

CONFIANZA BANCARIA

- El **saldo de los depósitos monetarios** al finalizar el mes de febrero de 2011 ascendió a US\$7.199 millones, registrando una variación mensual del 3,25%, misma que implica un aumento neto de US\$227 millones respecto al saldo mantenido en enero pasado. Entre febrero de 2010 y 2011, las captaciones monetarias se han expandido a una tasa del 23,43% anual, índice que denota un incremento de US\$1.366 millones en el último año. La tendencia que se observa para los últimos meses sigue siendo positiva, aún cuando no se registren los niveles de crecimiento obtenidos en períodos pasados. El saldo de las captaciones de este tipo a febrero es 1,65 veces superior al obtenido en febrero de 2008 (ver gráfica).

DEPÓSITOS MONETARIOS

Millones de US\$ y Var. Anual

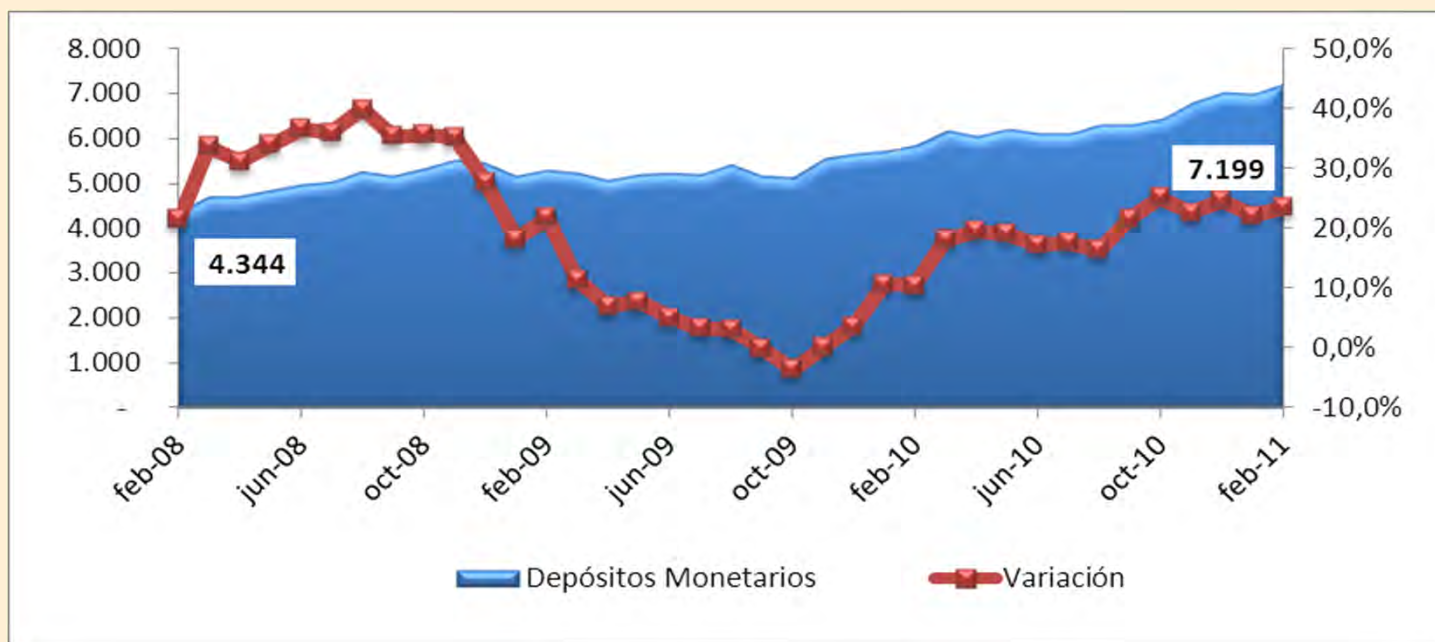

CONFIANZA BANCARIA

- La captaciones a plazo** durante el mes de febrero de 2011 mostraron una favorable evolución mensual, al registrar una tasa de expansión del 2,20%, misma que representó un aumento de US\$91 millones. Sin embargo, respecto a febrero de 2010 las captaciones a plazo muestran una contracción del 3,43%, producto de una reducción de US\$150 millones en su saldo a febrero del presente año. En ese orden, las captaciones de hasta 30, 90 y 180 días se han reducido en US\$72, US\$138 y US\$30 millones, respectivamente durante el último año; este comportamiento denota que la gente puede estar buscando mayores plazos para la inversión o buscan mantener sus recursos en captaciones de alta liquidez como las monetarias o de las ahorro.

DEPÓSITOS A PLAZO

Millones de US\$ y Var. Anual

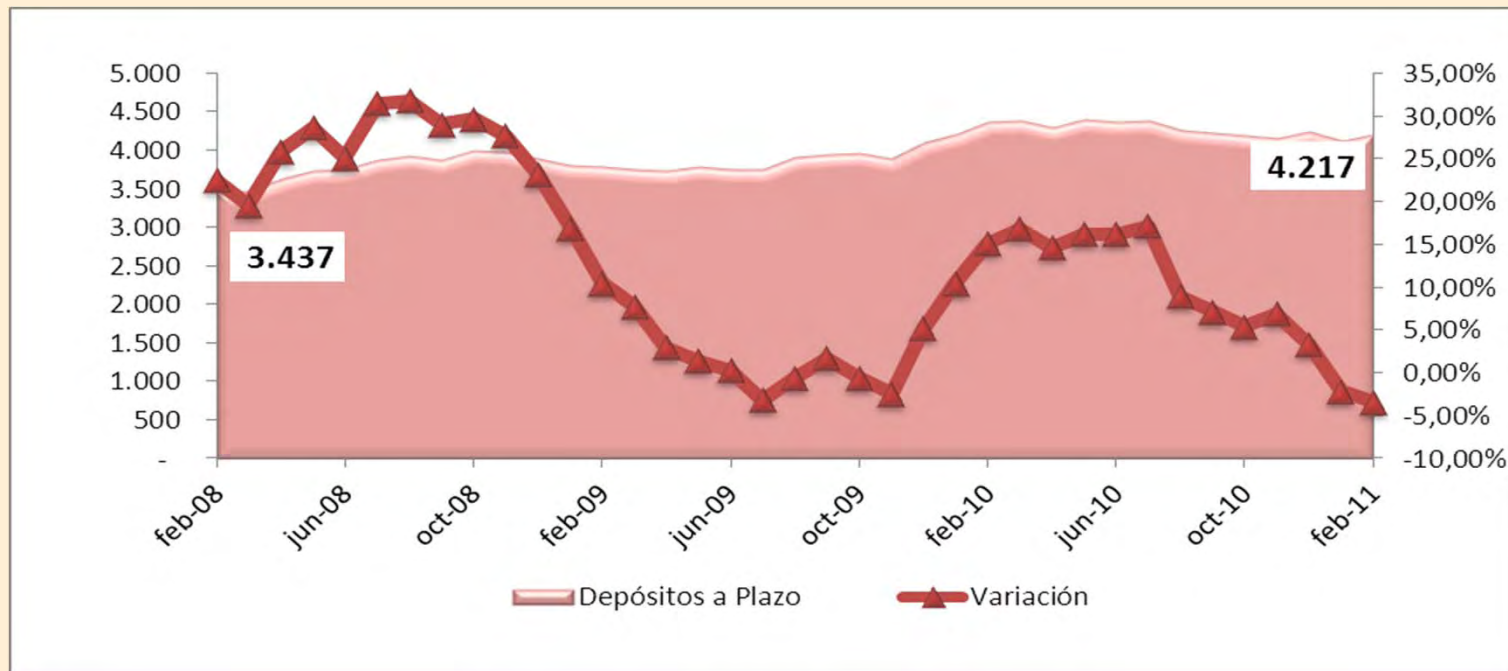

CAPTACIONES A PLAZO

- La **participación de los depósitos a plazo** mostró reducciones mensuales importantes en las captaciones de hasta 180 y 360 días del 4,92% y 1,09%, respectivamente. Únicamente, las captaciones con vencimientos de hasta 90 días registraron una variación positiva del 4,14% mensual, ello implicó un aumento US\$88 millones entre enero y febrero de 2011. En febrero, el 85,47% correspondió a los depósitos con vencimientos inferiores a los 180 días mientras que, el 14,50% restante, a depósitos con plazos superiores a los 180 y 360 días.

COMPOSICIÓN DE LAS CAPTACIONES A PLAZO - Febrero 2011

En porcentajes

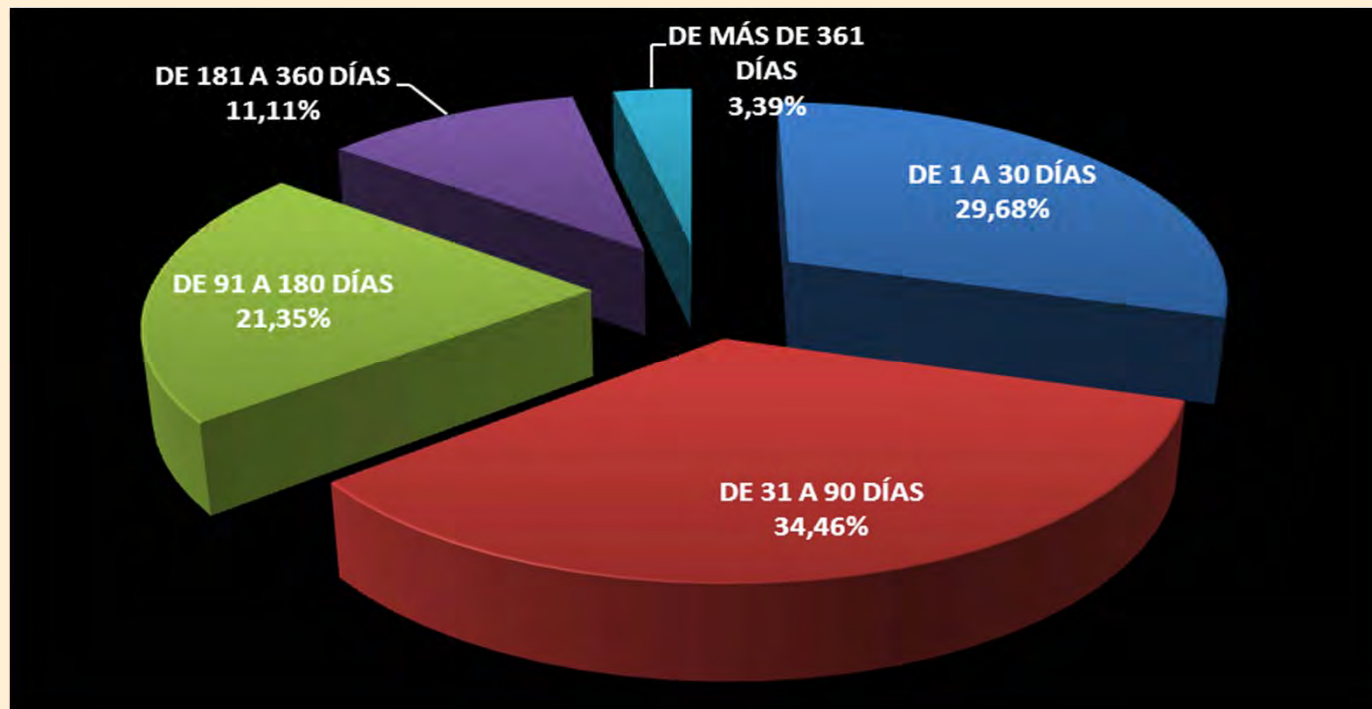

CONFIANZA BANCARIA

- La composición de las captaciones de la Banca privada durante el mes de febrero mostró una participación del 45,07% correspondiente a captaciones monetarias, del 58,52% por captaciones de ahorro y del 26,40% por captaciones a plazo, respecto al total de depósitos de la Banca, mantenidos para este mes. Únicamente la participación de los depósitos monetarios volvió a incrementarse entre enero y febrero al pasar del 44,79% al 45,07%, mientras que el resto de captaciones registraron variaciones negativas mínimas.

PARTICIPACIÓN DE LOS DEPÓSITOS

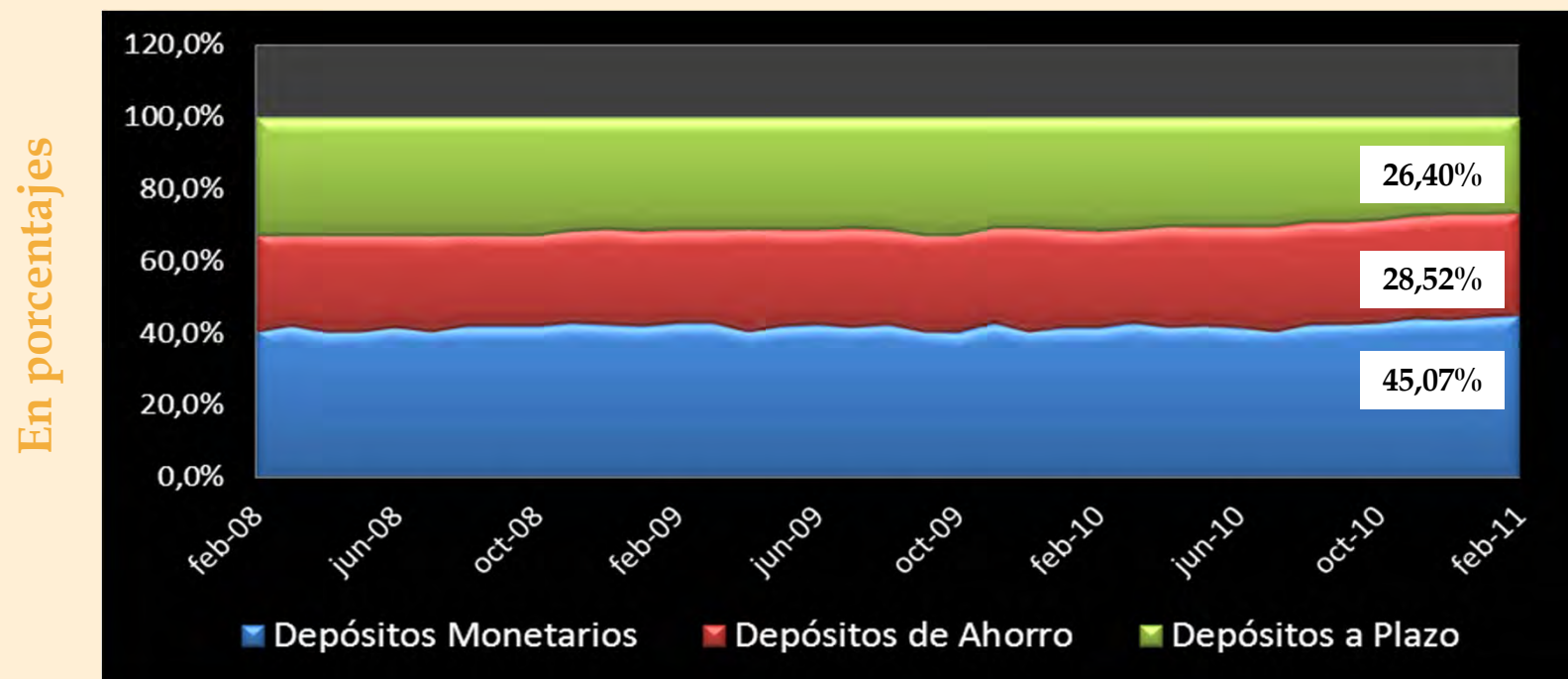

CRÉDITO BANCARIO

Las **operaciones crediticias** (incluyen: cartera bruta + contingentes) de la Banca reportaron un saldo acumulado a febrero de 2011 de US\$12.298 millones, cifra que muestra un crecimiento mensual del 1,62% respecto al saldo mantenido a enero pasado, es decir, un aumento neto de US\$195 millones en el saldo crediticio. Entre febrero de 2010 y 2011, el crecimiento de las operaciones de crédito registra uno de los picos más importantes de los últimos años, al ubicar una expansión del 26,40% anual, lo que significa un aumento de US\$2.569 millones en la cartera de crédito. Como se observa en la gráfica la recuperación y su favorable tendencia se marca desde enero y febrero de 2010. En los últimos tres años el saldo de la operaciones de crédito se incrementado en 1,5 veces.

OPERACIONES DE CRÉDITO

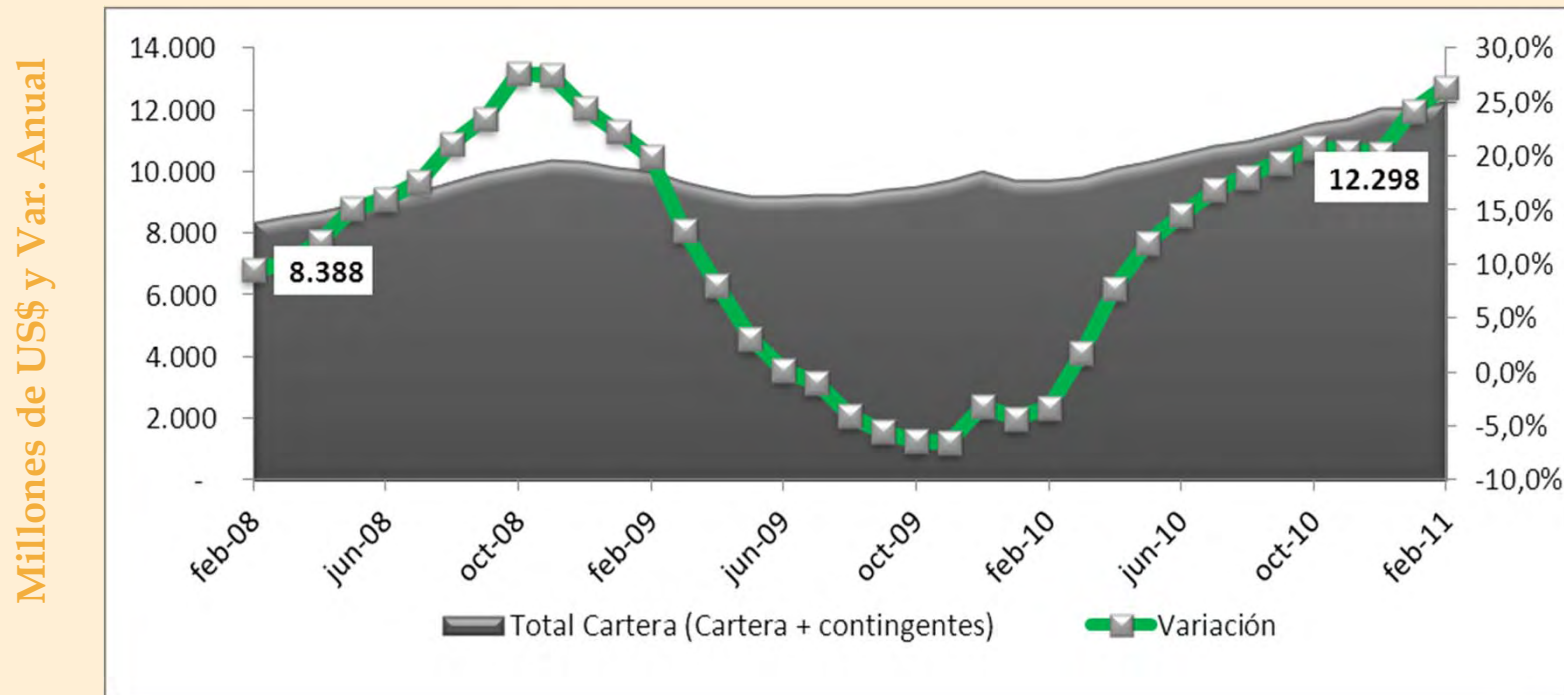

FINANCIAMIENTO BANCARIO

- A febrero de 2011, la cartera de crédito destinada al consumo alcanzó una participación del 30,61% respecto al total del crédito destinado por la Banca, sin embargo el 69,39% restante tuvo como destino el financiamiento a actividades de crédito de distinta índole. El crecimiento en la participación de la cartera de consumo, se explica fundamentalmente por el incremento del volumen de importación de bienes de consumo duraderos y no duraderos, empujados además por el elevado nivel de liquidez que existe en la economía nacional. Por otro lado, los segmentos como la vivienda y el microcrédito mantienen estable su participación con el 11,4% y 8%, respectivamente.

DESTINO CREDITICIO - Febrero 2011

TIPO DE CRÉDITO	MONTO	Composición
	Miles de USD	Porcentaje
CRÉDITO A INDUSTRIA Y OTROS SECTORES PRODUCTIVOS	6.478.928	50,0%
CRÉDITO A LA VIVIENDA	1.483.670	11,4%
CRÉDITO A MICROEMPRESA	1.037.160	8,0%
TOTAL CRÉDITO A LA PRODUCCIÓN	8.999.758	69,4%
CRÉDITO AL CONSUMO (Personas)	3.969.201	30,6%
TOTAL CRÉDITO DESTINADO	12.968.960	100%

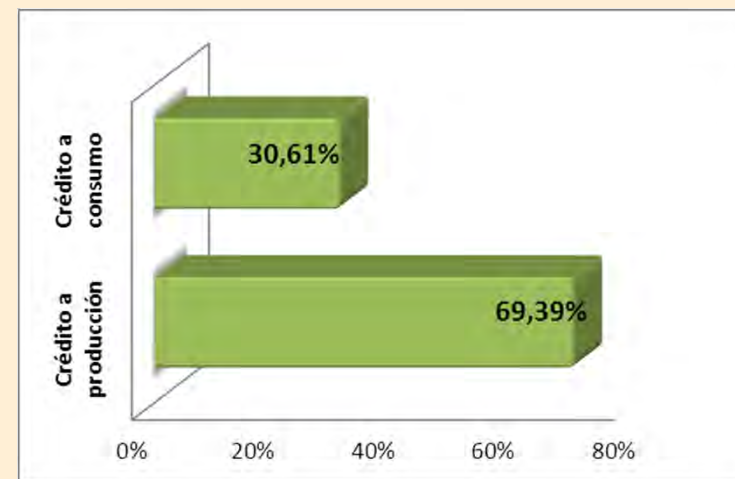

La **cartera total** incluye: créditos, deudores por aceptaciones, avales, fianzas y garantías y cartas de crédito.

SEGMENTO DE CRÉDITO COMERCIAL

- El saldo de la cartera crédito comercial por vencer sufrió una desaceleración en su crecimiento mensual del 0,56% entre enero y febrero de 2011, lo cual representa una disminución absoluta de US\$28 millones. Cabe señalar que esta reducción es la segunda que se contabiliza desde febrero de 2010 cuando se obtuvo una disminución en el saldo del 0,58%. Pese a lo anterior, la variación anual mantiene una variación positiva, la cual reflejó un crecimiento anual de la cartera del 19,40% entre febrero de 2010 y 2011, lo que implica un aumento de US\$817 millones en este período. El saldo de la cartera de crédito comercial por vencer para este último mes fue de US\$5.030 millones, cifra que es 1,4 veces superior al saldo contabilizado en febrero de 2008.

CARTERA POR VENCER

Miles de US\$ y Var. Anual

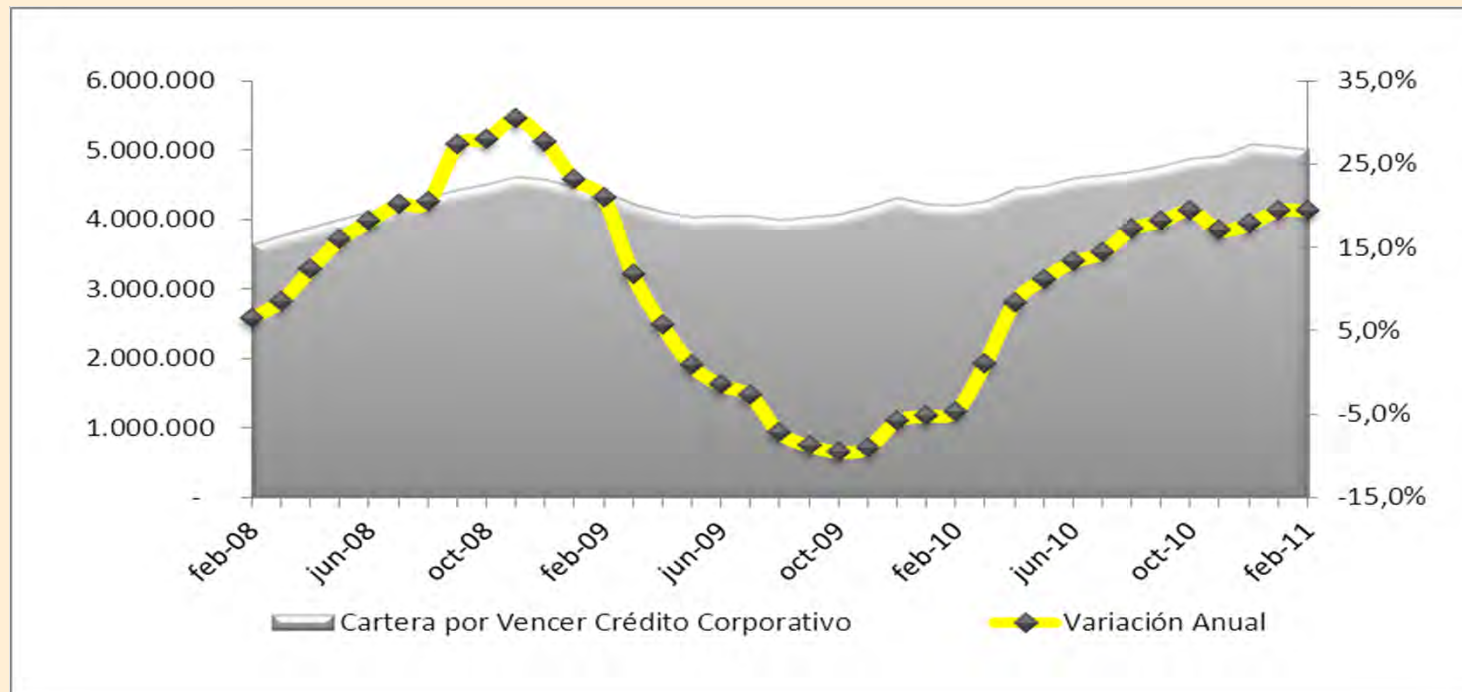

Nota: La cartera por vencer no incluye cartera vencida ni provisiones.

Fuente: Superintendencia de Bancos y Seguros del Ecuador

SEGMENTO DE CRÉDITO DE CONSUMO

La cartera de crédito por vencer de consumo al finalizar febrero de 2011 mostró un crecimiento mensual de US\$129 millones, a razón de una tasa del 3,52% en relación a enero pasado; tasa que además significa la mayor expansión desde diciembre de 2008. En ese orden, la tasa de crecimiento de la cartera de consumo en términos anuales contabilizó una expansión del 37,91% anual, es decir, de US\$1.045 millones, a razón de US\$87 millones por mes. Si comparamos entre febrero de 2008 y 2011, se observa que esta cartera ha crecido en un 75,85% en los últimos tres años, casi duplicando al crecimiento de la cartera total de crédito en su conjunto.

CARTERA POR VENCER

Miles de US\$ y Var. Anual

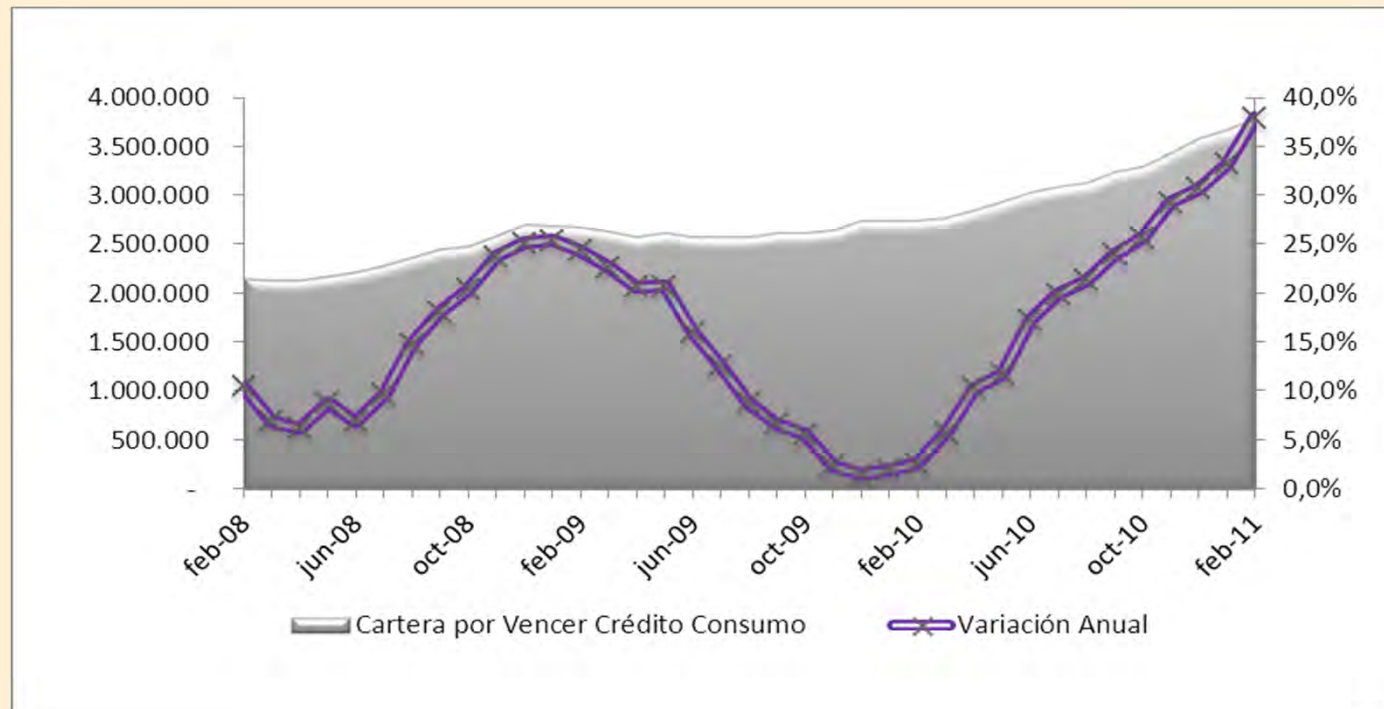

Nota: La cartera por vencer no incluye cartera vencida ni provisiones.

Fuente: Superintendencia de Bancos y Seguros del Ecuador

SEGMENTO DE CRÉDITO DE VIVIENDA

- Al término de febrero de 2011, la cartera de crédito a la vivienda por vencer contabilizó un saldo acumulado de US\$1.457 millones, el cual representa una expansión del 0,61% frente a enero pasado. Este comportamiento se puede explicar debido a que estadísticamente en enero y febrero, por lo general, se registran bajas tasas de crecimiento mensual; sin embargo, como se observa en la gráfica su tendencia es positiva y estable. Respecto a febrero de 2010, esta cartera se expandió a una tasa del 16,65%, tasa que refleja además una notable recuperación respecto al mismo período de 2010 cuando ésta registró una tasa negativa de crecimiento del 4,35%.

CARTERA POR VENCER

Miles de US\$ y Var. Anual

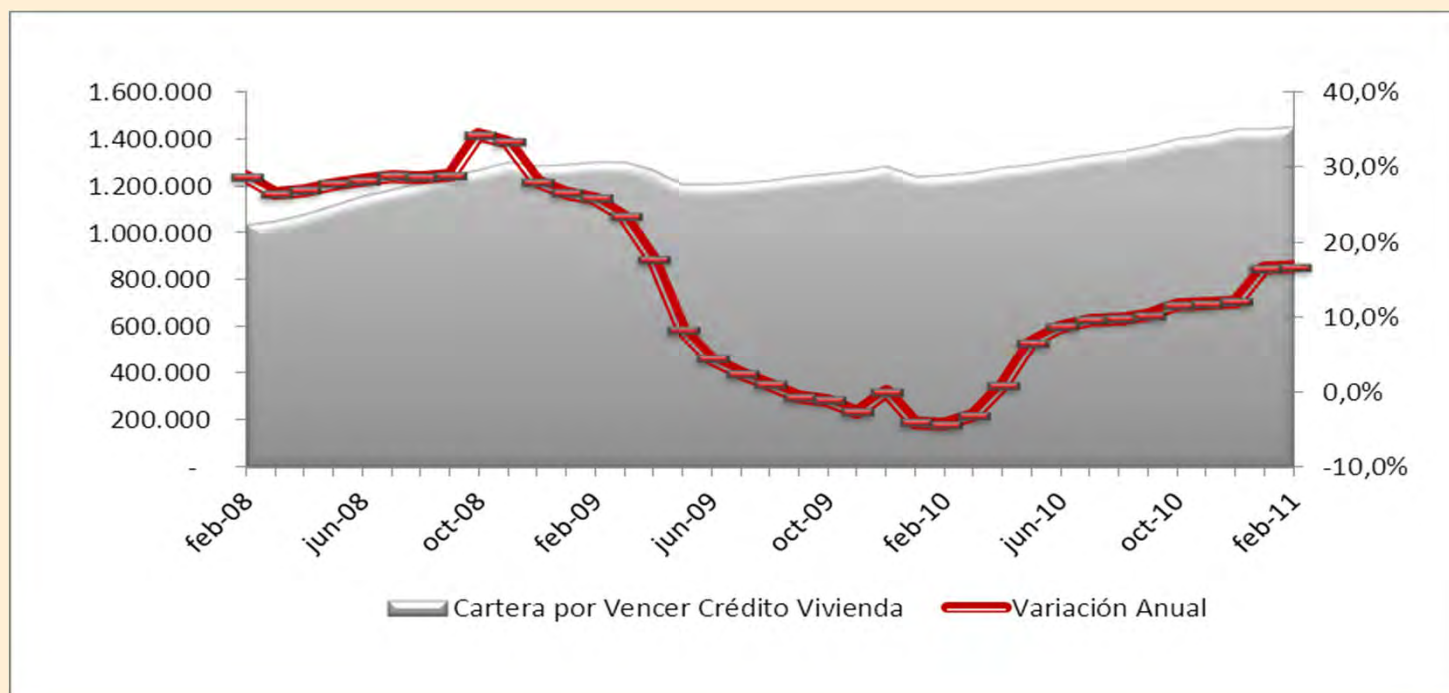

Nota: La cartera por vencer no incluye cartera vencida ni provisiones.

Fuente: Superintendencia de Bancos y Seguros del Ecuador

SEGMENTO DE MICROCRÉDITO

La cartera de microcrédito por vencer registró una de la mayores tasas de crecimiento mensual a febrero de 2011, al ubicarse en el 35,43%, producto del incremento de US\$261 millones que mostró esta cartera entre febrero de 2010 y 2011. Como se observa en la gráfica, el microcrédito ha tenido una favorable evolución desde marzo de 2010 (quiebre positivo), mismo que traducido a febrero de 2011 significa un saldo acumulado de US\$996 millones. Entre enero y febrero de 2011, esta cartera ha crecido a razón del 2,74% mensual, ello significa un aumento de US\$27 millones.

CARTERA POR VENCER

Miles de US\$ y Var. Anual

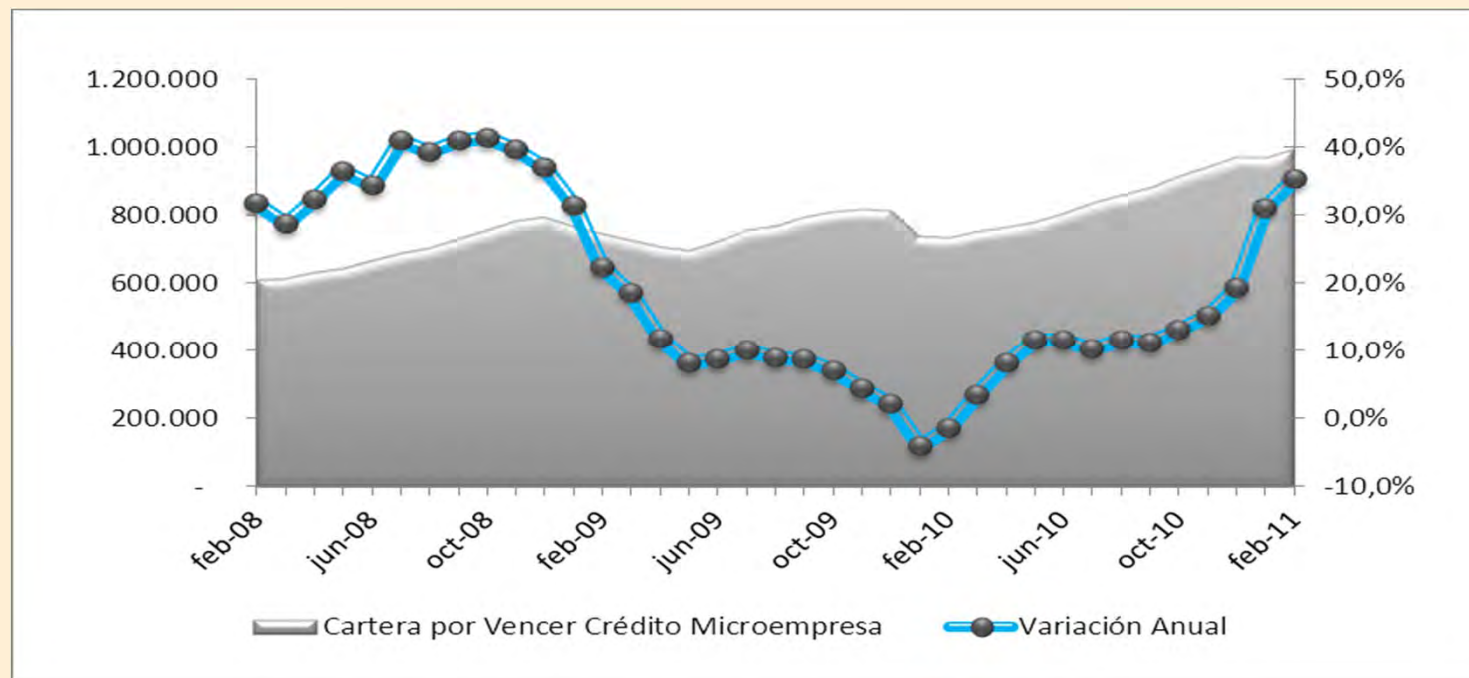

Nota: La cartera por vencer no incluye cartera vencida ni provisiones.

BANCA EFICIENTE Y PROACTIVA

- La **morosidad total de la Banca privada** se ubicó en 2,79%, es decir, 0,27 puntos porcentuales más que los índices de enero pasado (2,52%). Consecuente con su crecimiento de cartera, tanto el segmento de consumo como de microcrédito mostraron incrementos en su tasa de morosidad de 0,42 y 0,60 puntos porcentuales, respectivamente. A febrero la morosidad del consumo es de 4,24% y de microcrédito 3,93%. La morosidad de la Banca privada se mantiene como la más baja del Sistema financiero nacional.

EVOLUCIÓN DE LA MOROSIDAD

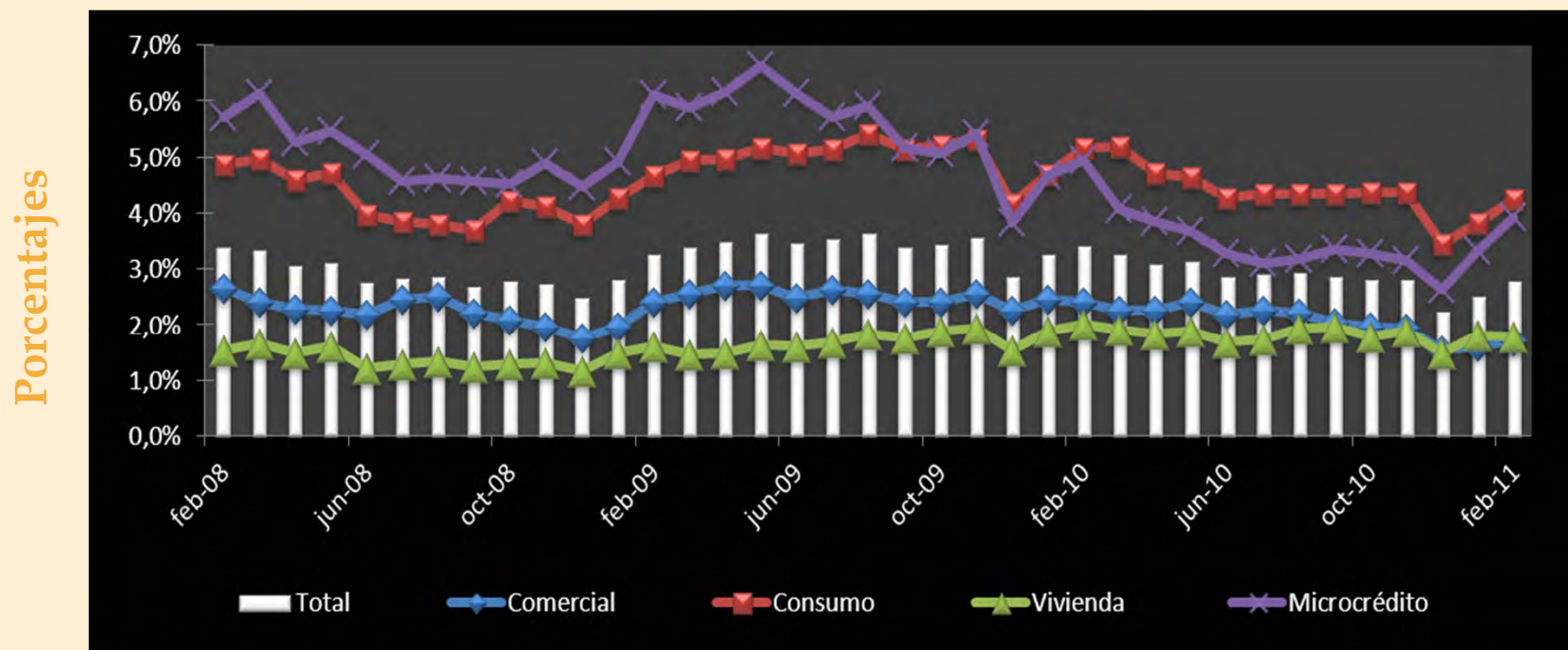

MANEJO RESPONSABLE

La cartera improductiva (cartera vencida + cartera que no devenga intereses) registrada en el sistema bancario a febrero de 2011 dio cuenta de un saldo acumulado de US\$323 millones, lo que implica un aumento de US\$36 millones con relación a enero pasado. En los segmentos de consumo y microcrédito la cartera improductiva aumentó en US\$23 y US\$7 millones, respectivamente; cifras que son consecuentes al nivel de morosidad de ambos segmentos. Por otro lado, el segmento comercial entre febrero de 2010 y 2011 muestra una reducción de su cartera improductiva del 14,53%, reducción que significó US\$15 millones menos para este período.

ESTRUCTURA DE VENCIMIENTO CREDITICIO

CARTERA IMPRODUCTIVA (Miles de US\$)	feb-10	ene-11	feb-11	Variación absoluta Anual en US\$	Variación absoluta Mensual en US\$
COMERCIAL	103.670	82.521	88.186	(15.484)	5.665
CONSUMO	150.048	145.782	168.358	18.310	22.576
VIVIENDA	25.687	26.559	26.662	975	103
MICROCRÉDITO	38.223	33.482	40.791	2.567	7.308
CARTERA IMPRODUCTIVA	317.628	288.345	323.997	6.369	35.652
MOROSIDAD (en porcentajes)	feb-10	ene-11	feb-11	Variación Ptos porcentuales - Anual	Variación Ptos porcentuales - Mensual
COMERCIAL	2,40%	1,61%	1,72%	-0,68	0,12
CONSUMO	5,16%	3,82%	4,24%	-0,92	0,42
VIVIENDA	2,02%	1,80%	1,80%	-0,22	0,00
MICROCRÉDITO	4,94%	3,34%	3,93%	-1,01	0,60
MOROSIDAD	3,43%	2,52%	2,79%	-0,63	0,27

Nota: La cartera improductiva incluye el saldo de la cartera vencida y la cartera que no genera intereses.

SOLVENCIA BANCARIA

- En este último mes de febrero de 2011, la Banca privada registró su pico más alto por concepto de **provisiones por cartera de crédito**, las cuales alcanzaron un saldo de US\$671 millones, superando así en 2,01 veces al saldo de la cartera improductiva (impaga + la que no devenga intereses). Entre enero y febrero de 2011, las provisiones se incrementaron en razón del 2,95% mensual, es decir en US\$19 millones; consecuentemente, el índice de cobertura de la Banca es superior al 100%, lo que demuestra el bajo deterioro de la calidad de la cartera de crédito y la alta solvencia con la que cuenta el sistema bancario.

ÍNDICE DE COBERTURA BANCARIA

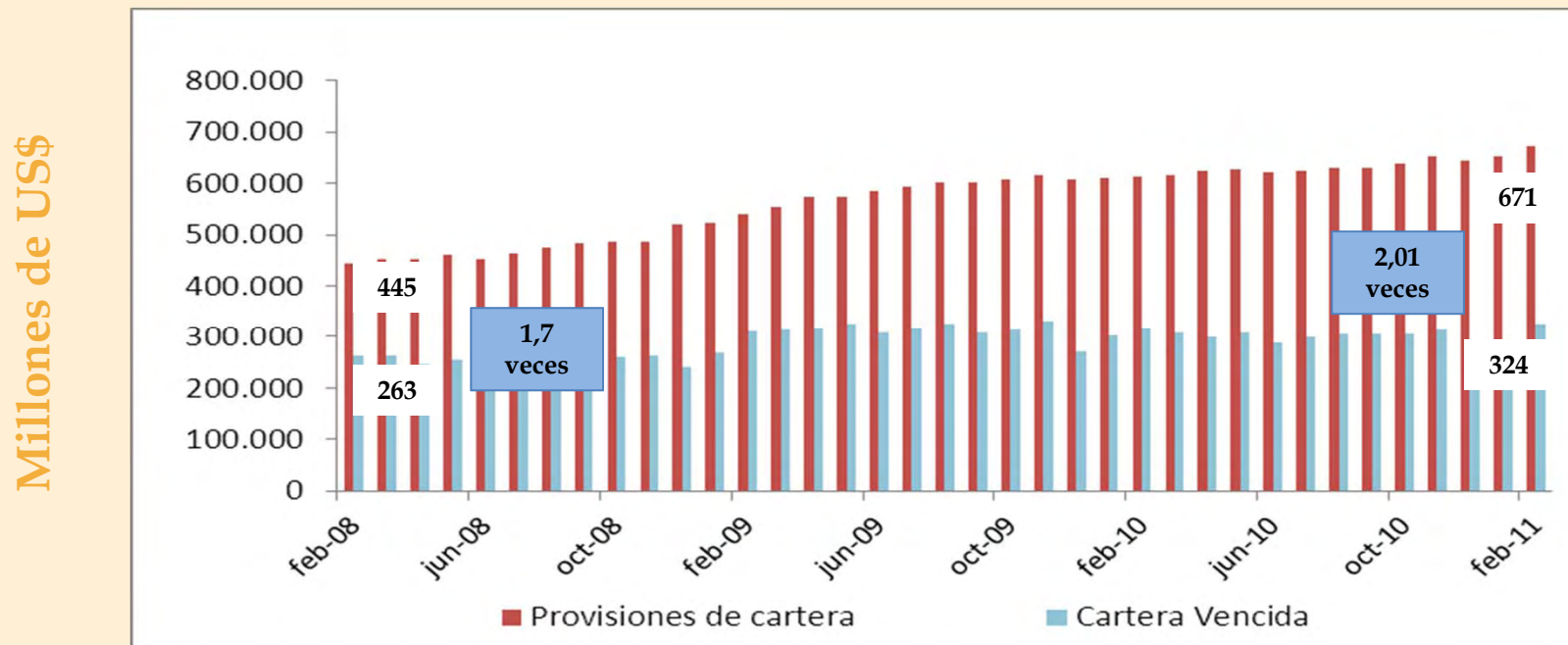

Nota: La cartera improductiva corresponde a la sumatoria de la cartera vencida más la cartera que no genera intereses.

Fuente: Superintendencia de Bancos y Seguros del Ecuador

CALIDAD CREDITICIA BANCARIA

- La calificación de la cartera de créditos y contingentes divulgada por la Superintendencia de Bancos a noviembre de 2010, mostró que el 95,94% de la cartera de la Banca privada tiene calificación A, mientras que el 4,06% de la cartera se encuentra calificado como B,C,D y E. Estos resultados son consistentes y coherentes con el bajo crecimiento de la morosidad registrada en los últimos años en la Banca. La Asociación estima que las cifras presentadas a noviembre de 2010 se mantienen un comportamiento similar para febrero de 2011.

CALIFICACIÓN DE CARTERA DE CRÉDITO Y CONTINGENTES

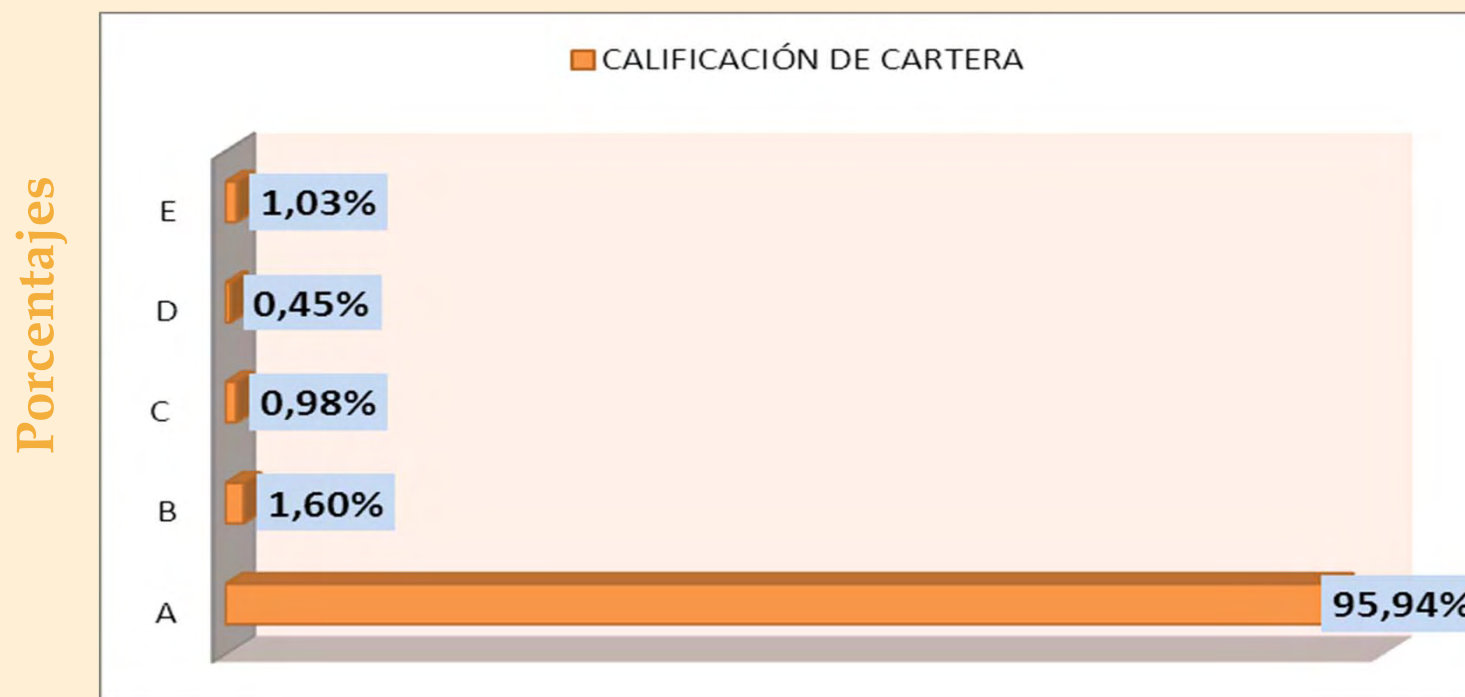

Nota: La última actualización de datos se encuentra a noviembre de 2010.

EMBI - RIESGO PAÍS

Por tercer mes consecutivo, el índice de riesgo país del Ecuador registró una reducción en su calificación mensual, la cual a febrero de 2011 fue del 756 puntos, es decir, 63 puntos menos al índice del pasado enero (819 puntos). Esta nueva reducción se diferencia con el comportamiento de la mayoría de países de América Latina, quienes entre enero y febrero de 2011 muestran incrementos en su calificación de riesgo de la siguiente manera: Argentina 36 puntos, Colombia 7 puntos, México 6 puntos y Perú 3 puntos; consecuentemente el promedio de la región se incrementó en 5 puntos al ubicar su EMBI en 348 puntos. Si bien este nuevo indicador aleja al país de la escala de los 1.000 puntos a la cual había llegado hace meses atrás, éste aún sigue siendo 2,2 veces superior al promedio de la región. El menor índice registrado para este mes para el Ecuador se podría explicar por algunas causas como: el incremento del precio del petróleo, por el conflicto árabe, el financiamiento fiscal adquirido en los últimos meses para cubrir el déficit presupuestario y la solidez del sistema financiero privado. Por otro lado, el nivel de riesgo de Europa disminuyó en 6 puntos, mientras que el de Asia aumentó en 5 puntos.

EMBI - Febrero 2011 (En puntos)

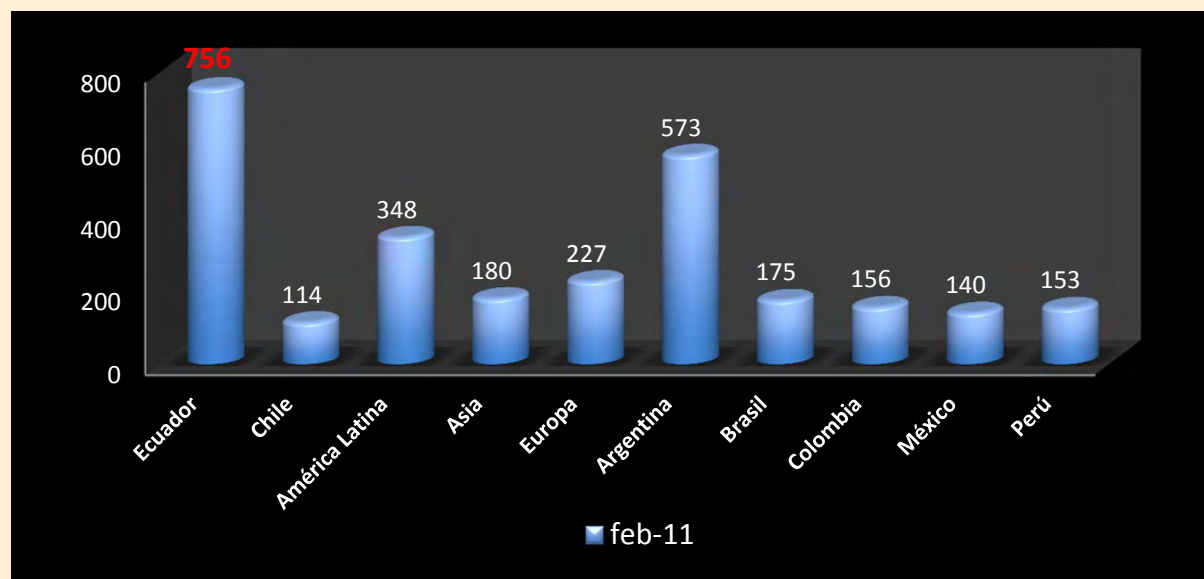

Índice de riesgo país o EMBI por sus siglas en Inglés.

Fuente: Superintendencia de Bancos y Seguros del Ecuador

www.asobancos.org.ec



BOLETÍN INFORMATIVO DE LA ASOCIACIÓN DE BANCOS PRIVADOS DEL ECUADOR

Econ. Ricardo Cuesta - Presidente del Directorio ABPE

Econ. César Robalino - Director Ejecutivo ABPE

Econ. David Castellanos - Asesor Económico ABPE

CRECIMIENTO - CONFIANZA - EFICIENCIA - SOLIDEZ