

INDICADORES INTERNACIONALES Y NACIONALES

CONCEPTO		Dic-03	Dic-04	Ago-05	Sep-05	Oct-05	Variación al 31 de oct - 05 desde sep - 05 (en porcentajes, millones de US\$ o puntos porcentuales)
VARIABLES INTERNACIONALES							
Cotización de las Monedas, Índice de Tipo de Cambio Real y Precio del Petróleo	Euros por Dólar	0,8150	0,7406	0,8048	0,8071	0,8230	1,97%
	Yenes por Dólar	107,79	102,38	108,52	108,89	112,58	3,39%
	Pesos Colombianos por Dólar	2.805,74	2.354,49	2.238,87	2.226,95	2.226,59	-0,02%
	Soles Peruanos	3,4727	3,2107	3,1643	3,2073	3,2821	2,33%
	Real Brasileño por Dólar	2,8900	2,6630	2,2901	2,2309	2,1890	-1,88%
	Peso Argentino por Dólar	2,9300	2,9037	2,8032	2,8272	2,8784	1,81%
	Peso Chileno por Dólar	592,75	562,25	529,70	520,56	520,18	-0,07%
	Peso Mexicano por Dólar	11,23	10,96	10,38	10,46	10,52	0,51%
Índice del Tipo de Cambio Real (1)	97,4	99,5	98,5	98,2	97,3	-0,9	
Precio del Petróleo (US\$ por barril)	26,27	27,13	59,41	52,73	45,39	-13,92%	
Tasas de Interés Internacionales e Índices Bolsa de Valores	Tasa FED FUNDS	1,00%	2,25%	3,50%	3,75%	3,75%	0,000
	Tasa Prime	4,00%	5,25%	6,50%	6,75%	6,75%	0,000
	Tasa LIBOR (90 días)	1,16%	2,56%	3,87%	4,02%	4,25%	0,230
	Dow Jones	10.454	10.783	10.374	10.539	10.464	-0,71%
Nasdaq	2.003	2.175	2.126	2.144	2.115	-1,33%	
Riesgo País	Argentina	5.739	4.707	439	349	376	27
	Brasil	463	383	412	344	359	15
	Colombia	431	333	307	236	259	23
	Ecuador	799	691	727	634	661	27
	México	199	167	151	135	135	0
	Perú	312	220	167	138	176	38
	Chile	90	64	55	56	61	5
	América Latina	535	423	312	289	289	0
VARIABLES NACIONALES							
Inflación	IPC						
	Tasa de Inflación Mensual	-0,04%	-0,06%	0,21%	0,65%	0,79%	0,14
	Tasa de Inflación Anual	6,07%	1,95%	2,48%	2,88%	3,63%	0,75
	Tasa de Inflación Acumulada	6,01%	1,95%	2,09%	2,76%	3,57%	0,81
	IPP Nacional (2)						
Tasa de variación Mensual	0,90%	0,50%	-2,00%	1,90%	nd		
Tasa de variación Anual	0,50%	9,80%	4,83%	5,29%	nd		
Tasas de Interés Domésticas	Tasa Activa Referencial	11,19%	8,33%	8,24%	7,77%	8,07%	0,30
	Tasa Pasiva Referencial	5,51%	3,76%	3,71%	3,88%	3,95%	0,07
	Margen Financiero	5,68%	4,57%	4,53%	3,89%	4,12%	0,23
	Tasa Interbancaria - Promedio Diario	0,84%	0,71%	1,80%	1,90%	2,00%	0,10
Montos negociados en Bolsa de Valores en millones de US\$ (3)	Quito	10,6	2,5	7,4	10,4	2,4	-8,0
	Guayaquil	10,9	3,9	7,3	0,3	1,6	1,3
Precios Deuda Externa Ecuatoriana	Global 12	97,9%	101,7%	99,4%	100,8%	99,8%	-1,04
	Global 30	78,5%	85,5%	87,4%	90,5%	89,8%	-0,69

FUENTES: Bloomberg, Reuters, BCE, Superintendencia de Bancos, Ministerio de Finanzas



NOTAS:

Nov-05

(1) Se calcula en base a 18 países que tienen mayor comercio con el país, excluyendo el petróleo. La serie tiene como base 1994. Las cifras de los dos últimos meses son provisionales.

(2) Excluyen los productos de exportación

(3) Corresponde a las operaciones del último día del mes.

VARIABLES MACROECONÓMICAS

CONCEPTO		Dic-03	Dic-04	Ago-05	Sep-05	Oct-05	Variación al 31 de oct - 05 desde sep - 05 (en porcentajes, millones de US\$ o puntos porcentuales)
SECTOR REAL Y AGREGADOS MONETARIOS (millones de US\$)							
Sector Real	Producto Interno Bruto (1)	17.781	19.016	19.650	19.650	19.650	0
	Tasa de crecimiento anual (PIB)	2,7%	6,9%	3,3%	3,3%	3,3%	0,00
Indicadores Monetarios	Reservas Internacionales Líquidas	1.160,4	1.549,3	1.848,2	1.967,8	1.977,7	9,9
	Monedas (nueva emisión)	49,7	56,2	60,1	60,4	59,7	-0,7
	Depósitos del Sector Público en el BCE	1.234,1	1.672,6	1.959,5	2.033,4	2.093,3	59,9
	Títulos del Tesoro (2)	1.244,3	1.169,1	1.141,3	1.129,6	1.127,0	-2,6
	Títulos del BCE - Bancos Privados (3)	44,0	31,2	36,2	50,0	35,2	-14,8
	Depósitos Totales	5.760,9	7.022,3	7.753,4	7.920,8	8.007,1	86,3
	Crédito Interno	4.939,7	5.434,7	6.044,6	5.977,2	6.126,0	148,8
Profundización Financiera (4)	Depósitos / PIB	18,23%	19,24%	21,03%	21,95%	22,20%	0,26%
	Crédito / PIB	12,45%	12,34%	14,54%	14,88%	15,02%	0,14%
	(Depósitos + Crédito) / PIB	30,68%	31,59%	35,57%	36,83%	37,22%	0,39%
COMERCIO EXTERIOR (5)							
CONCEPTO		Dic-03	Dic-04	Jul-05	Ago-05	Sep-05	Variación sep 05 - sep 04 (tasa de crecimiento)
Ventas al Exterior	Exportaciones	6.038	7.655	5.441	6.332	7.216	26,2%
	Petroleras	2.607	4.234	3.104	3.682	4.253	36,3%
	No petroleras	3.432	3.319	2.337	2.651	2.963	14,2%
	Tradicional	1.685	1.642	1.101	1.239	1.387	11,2%
	No tradicional	1.747	1.677	1.236	1.412	1.576	17,0%
Compras del Exterior	Importaciones	6.071	7.272	5.047	5.774	6.482	24,5%
	Bienes de Consumo	1.758	2.047	1.280	1.492	1.690	19,5%
	Combustibles y lubricantes	597	723	529	601	691	21,1%
	Materias Primas	2.019	2.559	1.754	1.984	2.211	18,8%
	Bienes de Capital	1.696	1.943	1.480	1.693	1.887	38,5%
Balanza Comercial		-33	383	394	559	734	44,3%

FUENTES: Bloomberg, Reuters, BCE, Superintendencia de Bancos, Ministerio de Finanzas



NOTAS:

- (1) Los datos del PIB se expresan en términos constantes con base al año 2000, millones de dólares.
- (2) Son títulos emitidos por el Gobierno Ecuatoriano y forman parte de los activos del BCE. Se encuentran contabilizados en el tercero y cuarto balances.
- (3) Corresponde al saldo de títulos que constituyen un pasivo para el Banco Central y son para estimular el reciclaje de liquidez.
- (4) Corresponde a créditos y depósitos bancarios
- (5) Importaciones y Exportaciones acumuladas en millones de US\$ FOB.

Nov-05

SISTEMA FINANCIERO - BANCOS OPERATIVOS - PRINCIPALES INDICADORES

CONCEPTO		Dic-03	Dic-04	Ago-05	Sep-05	Oct-05	Variación al 31 de octubre (millones de USD y puntos porcentuales)		
							desde Dic-03	desde Dic-04	
Indicadores generales	Número de Bancos	23	24	25	25	25	2	1	
	Activos + Contingentes	8.195	9.905	10.877	11.422	11.525	3.330	1.620	
	Inversiones	1.141	1.282	1.555	1.518	1.515	374	233	
	Provisiones para créditos y contingentes	335	325	360	368	375	40	51	
	Patrimonio	676,7	798,4	916,2	933,1	942,3	266	144	
	Utilidades Banco estatal abierto*	4,5	12,5	13,4	15,2	16,0	12	3	
	Utilidades bancos privados*	87,6	106,6	119,6	133,2	141,3	54	35	
Utilidades totales*	92,0	119,2	133,0	148,3	157,3	65	38		
Cartera	Cartera Total	3.004	3.892	4.612	4.720	4.764	1.759	872	
	- Cartera por vencer	3.078	3.943	4.653	4.783	4.822	1.744	880	
	- Cartera Vencida	263	274	318	304	316	53	42	
	Cartera Total + Contingentes**	3.702	4.663	5.655	5.759	5.842	2.141	1.179	
Depósitos	Total de depósitos	4.893	6.058	6.671	6.962	7.044	2.150	986	
	- Depósitos monetarios	2.175	2.637	2.843	2.910	2.985	810	348	
	- Depósitos de ahorro	1.147	1.511	1.646	1.780	1.763	616	252	
	- Depósitos a plazo	1.572	1.910	2.182	2.273	2.296	724	386	
	Estructura	De 1 a 30 días	40,3%	30,4%	28,5%	27,6%	28,4%	-11,9%	-2,0%
		De 31 a 90 días	33,1%	36,1%	34,4%	36,9%	36,0%	2,9%	-0,1%
		De 91 a 180 días	16,2%	23,4%	23,7%	21,5%	21,3%	5,2%	-2,1%
De 181 a 360 días		8,7%	8,9%	11,7%	12,4%	12,8%	4,1%	3,9%	
De 361 días o más		1,6%	1,2%	1,6%	1,6%	1,5%	-0,2%	0,3%	
CONCEPTO		Dic-03	Dic-04	Ago-05	Sep-05	Oct-05	Mejoró o empeoró el indicador Desde sep - 05		
Capital	Pasivo / Patrimonio (en número de veces) ESTATAL ABIERTO	6,92	7,87	7,92	8,30	8,15	▲		
	Pasivo / Patrimonio (en número de veces) PRIVADOS	9,09	9,31	8,81	9,08	9,00	▲		
	Pasivo / Patrimonio (en número de veces) TOTAL	8,82	9,13	8,71	8,98	8,90	▲		
Calidad de Activos	Cartera Vencida / Total Cartera y Contingente ESTATAL ABIERTO	9,24%	4,92%	3,38%	3,47%	3,28%	▲		
	Cartera Vencida / Total Cartera y Contingente PRIVADOS	2,46%	2,18%	2,21%	2,12%	2,16%	▼		
	Cartera Vencida / Total Cartera y Contingente TOTAL	2,97%	2,41%	2,32%	2,24%	2,26%	▼		
Eficiencia	Activos Productivos / Pasivos con Costo ESTATAL ABIERTO	104,44%	158,77%	160,71%	140,79%	161,35%	▲		
	Activos Productivos / Pasivos con Costo PRIVADOS	96,62%	139,68%	137,93%	138,54%	137,38%	▼		
	Activos Productivos / Pasivos con Costo TOTAL	97,30%	141,52%	140,21%	140,79%	139,75%	▼		
Rentabilidad	Resultados del Ejercicio / Patrimonio Promedio ESTATAL ABIERTO (ROE)	9,21%	13,80%	12,89%	14,50%	15,22%	▲		
	Resultados del Ejercicio / Patrimonio Promedio PRIVADOS	15,41%	16,45%	15,76%	17,38%	18,35%	▲		
	Resultados del Ejercicio / Patrimonio Promedio TOTAL	14,92%	16,13%	15,42%	17,03%	17,97%	▲		
	Resultados del Ejercicio / Activo Promedio ESTATAL ABIERTO (ROA)	0,69%	1,64%	1,45%	1,59%	1,69%	▲		
	Resultados del Ejercicio / Activo Promedio PRIVADOS	1,48%	1,61%	1,57%	1,71%	1,81%	▲		
	Resultados del Ejercicio / Activo Promedio TOTAL	1,57%	1,61%	1,56%	1,70%	1,80%	▲		
Liquidez	Activo Corriente / Pasivo Corriente ESTATAL ABIERTO	32,00%	30,29%	30,18%	34,68%	31,98%	▼		
	Activo Corriente / Pasivo Corriente PRIVADOS	30,91%	38,68%	33,05%	37,01%	36,18%	▼		
	Activo Corriente / Pasivo Corriente TOTAL	31,00%	37,84%	32,74%	36,75%	35,71%	▼		
100 mayores depositantes***		106,60%	104,30%	93,57%	104,17%	95,34%	▼		



FUENTES: Superintendencia de Bancos

Nov-05

NOTA:

Las cifras arriba indicadas corresponden exclusivamente a los bancos operativos y no a la totalidad del sistema financiero ecuatoriano. Las cifras globales constan en la primera página de este reporte, e incluyen además de los bancos operativos, los bancos cerrados, las financieras, las mutualistas, la CFN, el BNF y los depósitos de particulares (organismos y embajadas), gobiernos locales y empresas públicas en el BCE.

Salvo se especifique lo contrario las cifras corresponden al Sistema Bancario.

Desde diciembre de 2003 se incluye a Banco de los Andes. Desde mayo de 2004 se incluye Banco Delbank. Desde enero de 2005 se incluye a Procredit.

Las cuentas de cartera por vencer y cartera vencida del presente reporte incluyen la cartera reestructurada por vencer y vencida respectivamente.

* Las utilidades se liquidan al final del periodo descontando impuesto a la renta, participación a trabajadores e impuesto al INNFA.

** Los contingentes corresponden a créditos aprobados y no desembolsados.

*** Desde 2005, corresponde a la información del mes anterior.

VARIABLES MACROECONÓMICAS

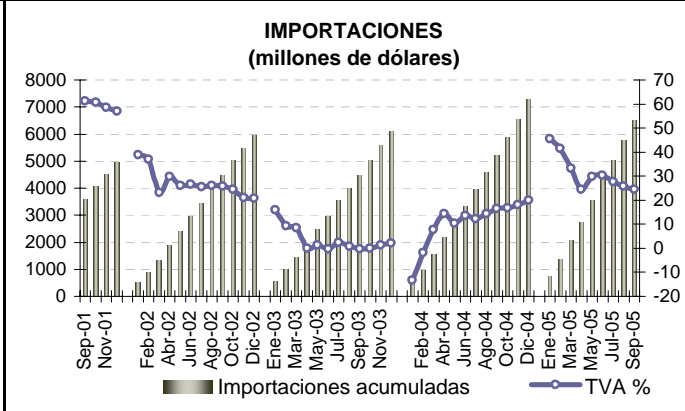
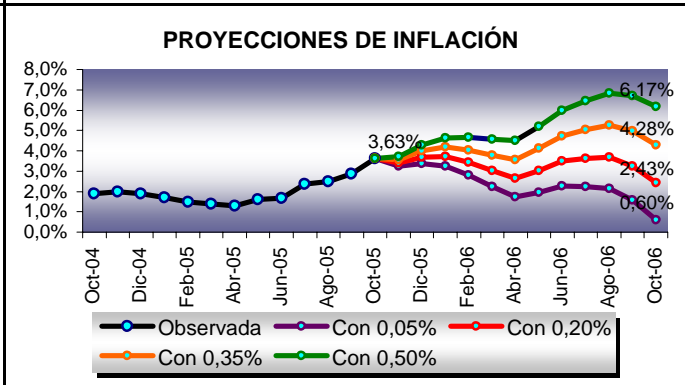
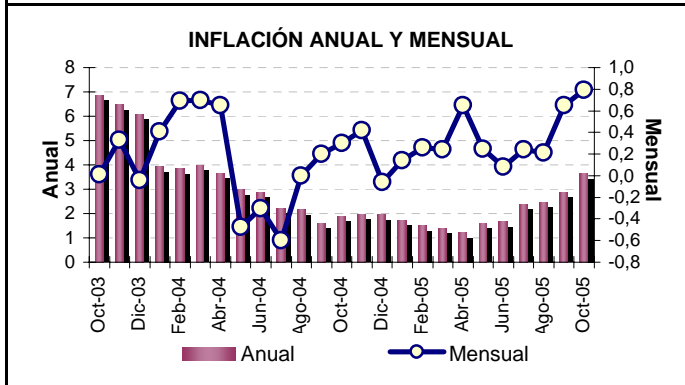
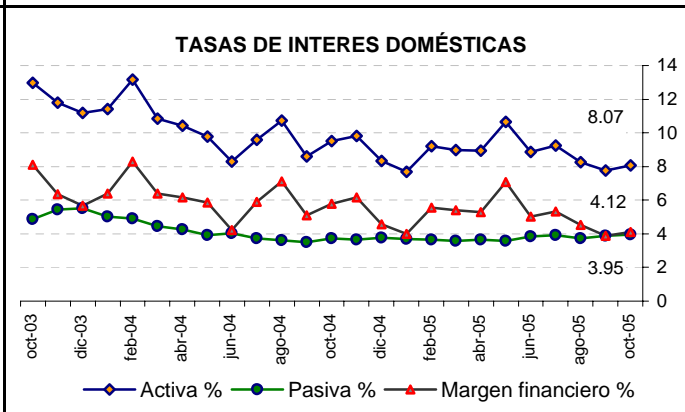
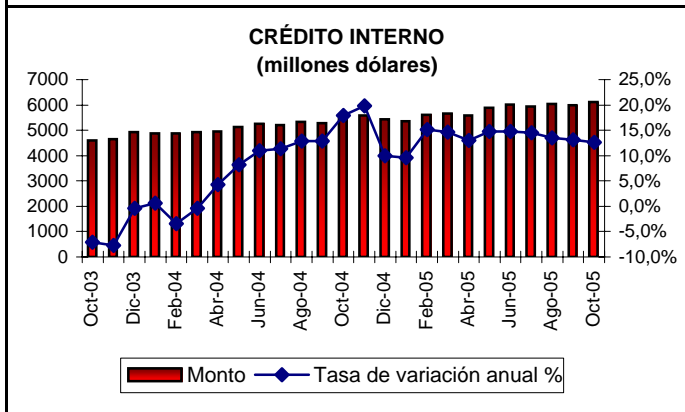
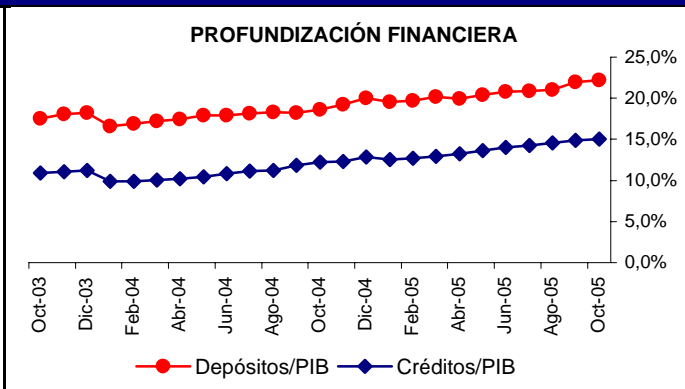
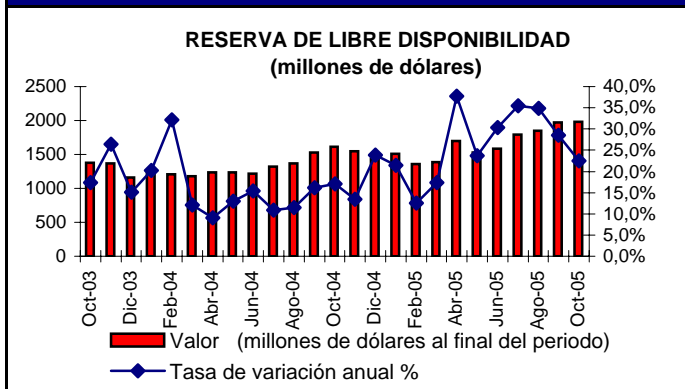

FUENTES: Bloomberg, Reuters, BCE, Superintendencia de Bancos, Ministerio de Finanzas



VARIABLES SISTEMA FINANCIERO

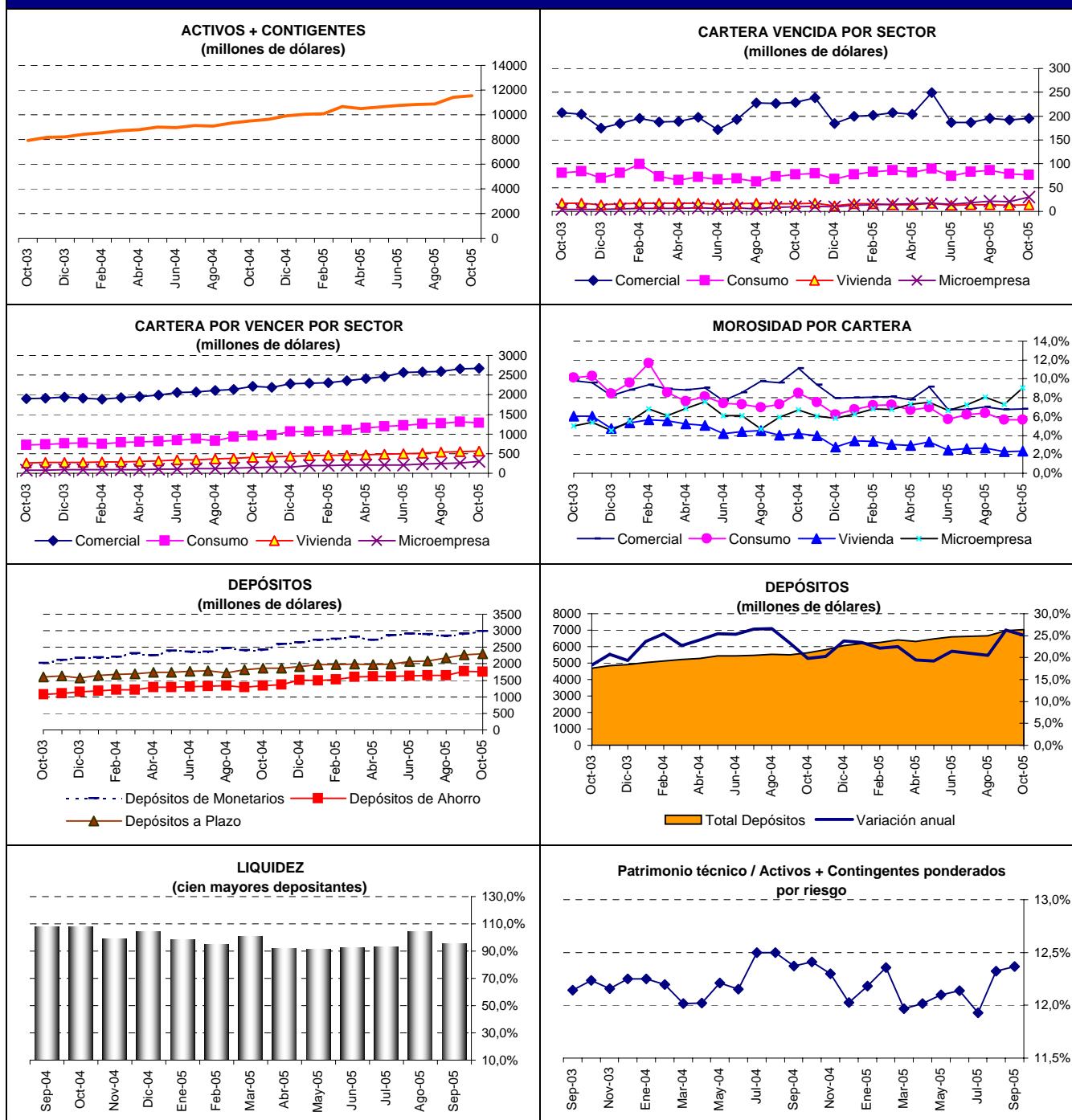

FUENTES: Bloomberg, Reuters, BCE, Superintendencia de Bancos, Ministerio de Finanzas



Nov-05

* El sistema de bancos operativos se encuentra compuesto de bancos privados y de bancos operativos estatales (Banco del Pacífico). Los cuadros ilustran la composición de las principales cuentas al mes de marzo de 2004, fecha en la que se tiene información pública completa referente a los bancos operativos. Desde el mes de diciembre de 2003 se incluye a Banco de los Andes, desde mayo de 2004 a Banco Delbank y desde enero de 2005 a Procredit.

ASOCIACIÓN DE BANCOS PRIVADOS DEL ECUADOR

INFORMACION MACROECONÓMICA Y FINANCIERA MENSUAL DE OCTUBRE DE 2005

Comentario:

En octubre la inflación mensual fue de 0,79% y la anual de 3,63%, lo cual se debe principalmente a la devolución de los fondos de reserva, cuyo impacto fue mayor en la canasta de bienes no transables. Los grupos que más influyeron en el incremento de precios se presentan a continuación: 'alojamiento, agua, electricidad, gas y otros', 'alimentos y bebidas no alcohólicas' y 'transporte' sus contribuciones fueron de 0,48, 0,27 y 0,02, respectivamente. Entre los productos y servicios con mayor impacto inflacionario se encuentran: melloco, papachola, yuca, presas de pollo, pescado fresco, automóviles, cambio de aceite y lubricante, alineación y balanceo y alquiler (de una pieza, de una casa y de un departamento). De acuerdo al Banco Central, el fenómeno inflacionario se encontraría localizado en los alquileres de vivienda y los servicios de educación. Adicionalmente, se ha producido un encarecimiento de los bienes importados debido a la apreciación del dólar. Las economías latinoamericanas que mayor inflación anual han presentado son: Venezuela (15,98%), Argentina (10,7%), Colombia (5,27%) y Bolivia (5,07%).

La Costa presentó una variación del IPC de 0,42% y la Sierra de 1,1%. A nivel de ciudades, Quito presentó la mayor inflación con 1,43%, en tanto que Guayaquil alcanzó 0,34%. El costo de la canasta familiar básica llegó a 432,11 dólares. Cuenca continúa siendo la ciudad más cara del país (costo de la canasta familiar básica de 472,11 dólares e inflación mensual de 0,80%), lo cual implica 1,2 veces el costo de la canasta en la ciudad más barata (Ambato), 1,09 veces el valor nacional de la canasta familiar y 1,69 veces el 'ingreso mínimo mensual' calculado por el INEC.

En septiembre la variación anual del IPP Nacional fue de 5,3% y la mensual alcanzó 1,9% como resultado de la inflación en el grupo de 'agricultura, silvicultura y pesca' y 'minerales, electricidad, gas y agua'.

Este mes la RILD creció 9,9 millones de dólares (0,5%) respecto al mes anterior, su tendencia anual se mantiene debido a una variación de 363,2 millones de dólares (22,5%), alcanzando 1.977,7 millones de dólares. El comportamiento mensual se debe principalmente a 59,9 millones de dólares adicionales (2,9%) en los 'depósitos del sector público no financiero', así mismo se experimentó una contracción de 28,9 millones de dólares en las 'reservas bancarias' (-8,4%), 14,8 millones en 'Títulos del Banco Central del Ecuador' (-29,6%) y 8 millones en 'pasivos externos de mediano y largo plazos' (-51,6%).

La banca mantiene su tendencia creciente, los activos + contingentes aumentaron en 103 millones con relación a septiembre de 2005 (0,9%) ubicándose en 11.525 millones de dólares, se mantiene la tendencia anual (21,36%). La cartera por vencer se modificó en 0,82% con relación a septiembre de 2005 y 30,05% frente a octubre de 2004, situándose en 4.822 millones de dólares. La cartera vencida se redujo en 4,64% anual. La morosidad total [ver nota al pie (a)] se ha reducido en 2,05 puntos porcentuales con relación a octubre de 2004, ubicándose en 6,15%, sin embargo, se mantiene entre los niveles más altos de los países miembros de la Felaban. A nivel sectorial, la morosidad más alta se concentra en los sectores: agrícola, personas naturales y minería con 18,85%, 8,1% y 5,66%, respectivamente.

Este mes, los depósitos aumentaron 81 millones (1,17%) y 1.412 millones con relación a octubre del año pasado (25,1%), la contribución de los depósitos a la vista en la variación mensual fue de 93%. En tasas anuales, los depósitos monetarios, de ahorro y a plazo crecieron en 23,14%, 31,18% y 23,21%, respectivamente.

Según el reporte de Actividad Empresarial y Expectativas del BCE, el 11% de los empresarios consultados consideraron que las posibilidades de acceso a crédito aumentaron, el 84% manifestaron no existieron modificaciones. Las expectativas para noviembre no mejoran significativamente, ya que el 12% cree que aumentarán y el 83% que se mantendrán.

La tasa de interés activa referencial se ubicó en 8,07%, 0,3 puntos porcentuales más que la tasa del mes anterior. Por su parte, la tasa de interés pasiva referencial aumentó en 0,07 puntos porcentuales, ubicándose en 3,95%. El margen resultante del mes fue de 4,12%, 0,23 puntos porcentuales más que el observado en septiembre de 2005. Desde el mes de noviembre el BCE publica las tasas de interés por segmento crediticio, la tasa máxima convencional se mantiene por séptimo mes consecutivo en 13,43%, que constituye el techo para cada segmento, lo que ha determinado que no exista mayor diferenciación entre dichas tasas.

Los precios de la deuda ecuatoriana en el mercado secundario, bonos global 12 y 30, cambiaron su tendencia de los últimos meses, ubicándose en 99,78 y 89,78, respectivamente, es decir, tuvieron variaciones mensuales de -1,04% y -0,69%. El riesgo país de Ecuador aumentó 27 puntos, ubicándose en 661, pero constituye más del doble del spread soberano de América Latina lo cual influye sobre las tasas de interés domésticas. Según el Barclays Capital los rendimientos de los bonos de América Latina son atractivos debido a su alto rendimiento y a que ha disminuido su volatilidad.

El Banco Central Europeo mantiene la tasa de interés en 2% por 28 meses consecutivos, la más baja en todo el período de post-guerra, se esperan modificaciones debido al débil crecimiento y las presiones inflacionarias. La tasa Prime se mantuvo en 6,75% y la de los Fondos Federales en 3,75% (se espera que en la próxima reunión del Comité de Reserva Federal de diciembre alcance 4,25% y hasta mediados del próximo año llegue a 5%), variaciones que tienen como propósito captar recursos para financiar el creciente déficit fiscal y en cuenta corriente de Estados Unidos. Para el último trimestre del año se espera un menor dinamismo en el consumo de los hogares debido a un deterioro de la confianza, del ingreso personal disponible, de las ventas y a los fenómenos naturales.

El índice de tipo de cambio real se ubicó en 97,3, es decir, disminuyó en 1,3 puntos porcentuales con relación a septiembre de 2005. Este mes el euro tuvo una apreciación anual respecto del dólar de 2,7% alcanzando una cotización de 0,8230. La cotización del yen llegó a 112,58 yenes por dólar (variación anual de 3,5%). Por otro lado, las monedas de Brasil, Chile, Colombia experimentaron apreciaciones anuales con respecto al dólar (23,2%, 14,3% y 13,6% respectivamente). De acuerdo al BCE, el fortalecimiento del dólar frente al euro podría encarecer los productos ecuatorianos frente a los países europeos, sin embargo, esto también abarataría las importaciones provenientes del ALADI compensando de alguna forma el efecto sobre la balanza comercial.

En septiembre de 2005, el sector externo presentó un superávit comercial de 734 millones de dólares (2,3% del PIB), 226 millones más que el año pasado, las exportaciones totales crecieron a una tasa anual de 26,2% mientras que las importaciones totales lo hicieron a una tasa de 24,5%.