

ASOCIACIÓN DE BANCOS PRIVADOS DEL ECUADOR

INFORMACIÓN MACROECONÓMICA Y FINANCIERA MENSUAL DE FEBRERO DE 2009

Tema del mes

CONVERSACIONES CON LA BANCA PRIVADA

Como una señal positiva y con el afán de "defender los ingresos de las familias ecuatorianas, defender el empleo, defender el crédito, los proyectos productivos y la economía" (Ec. Diego Borja-Ministro de Coordinación Política) durante este mes se reunieron en diversas ocasiones, los representantes de la Banca Privada y del Gobierno Nacional. De esta manera se descartaron los rumores mal fundados sobre la insolvencia del sistema financiero nacional indicando que la Banca sigue **'sólida, solvente y líquida'**.

Varios son los temas considerados dentro de la agenda, entre ellos: la preocupación por las contracciones de los depósitos y el crédito, la fijación de las tasas de interés, los costos de los servicios financieros, las utilidades, la liquidez, la rentabilidad bancaria, entre otros. Y es que la preocupación de ambos sectores fue clara ya que si bien durante el último año la Banca mostró un crecimiento importante frente a los indicadores de 2007, en los primeros meses de 2009, se produjo una desaceleración de este proceso. Considerando solamente algunas cifras como las utilidades antes de impuestos y la rentabilidad frente al patrimonio (ROE) se evidenció una caída pronunciada de estos valores, que en el primer caso fue de 36% entre febrero de 2008 y febrero de 2009 y de 11 puntos porcentuales en el ROE para el mismo período.

Frente a esta coyuntura se requirieron estrategias y compromisos conjuntos para fortalecer al sistema lo que cumpliría con el objetivo de lograr la reactivación de la economía nacional; una de estas se cumplió cuando el Directorio del Banco Central del Ecuador (BCE) redujo el encaje bancario del 4 al 2% para los Bancos y las instituciones financieras privadas. La liberación de este 2% fue para alimentar el nuevo fondo de liquidez. En el mismo espíritu el IESS y la Banca acordaron firmar un documento mediante el cual el IESS se comprometió a comprar hasta USD 400 millones en cartera hipotecaria de algunos bancos durante este año mientras que los bancos interesados garantizaron que utilizarán esos fondos para reactivar el sector de vivienda. Los bancos seguirán siendo los encargados de cobrar las cuotas del crédito y de administrar la cartera por lo que recibirán ciertos honorarios.

Todavía están pendientes de solución algunos temas como el nuevo régimen de tasas de interés y costos de los servicios financieros. La Asociación de Bancos Privados del Ecuador ha expuesto sus propuestas a la autoridad del Gobierno Central y se espera una pronta solución.

En lo referente a tasas de interés, la Banca requirió se permita la recuperación de todos los costos entre ellos los de las tasas pasivas, los costos operacionales, el riesgo y la utilidad, además de la eliminación en la discrecionalidad que posee actualmente el organismo encargado para la fijación de las tasas (cabe anotar que en noviembre de 2008 se decidió la congelación de los techos las tasas vigentes por segmento de crédito hasta junio de 2009); sobre los costos del Sistema Financiero, la Superintendencia de Bancos anunció que revisaría los rubros y se espera un próximo pronunciamiento. También se sugirió la eliminación del impuesto del 1% a los activos externos y el de salida de divisas del 1%, pero este pedido les fue negado. El trabajo y negociaciones entre los sectores de Gobierno y la Banca Privada continúa. Hay la mejor apertura de la Banca para encontrar soluciones adecuadas.

Sin lugar a dudas, la negociación y acercamientos entre estos sectores generan una perspectiva positiva. De estas conversaciones se generarán consensos mínimos y decisiones de mayor grado técnico, lo que de cierta manera permite garantizar mejores alternativas para la conducción de la economía y la consecución de un mayor bienestar para el país.

Feb-09

Fuente:



SUPERINTENDENCIA DE BANCOS Y SEGUROS, *Boletín de Bancos*.

ASOCIACIÓN DE BANCOS PRIVADOS (ABPE), *Documento de Evolución de la Banca*, Febrero 2009.

DIARIO EL COMERCIO, varios artículos.

Las opiniones vertidas en este documento son de responsabilidad de MULTIENLACE. La Asociación de Bancos Privados del Ecuador coordina la distribución de este documento y bien podría coincidir con los criterios aquí

INDICADORES INTERNACIONALES Y NACIONALES

VARIABLES INTERNACIONALES

Cotización de monedas	Dic-06	Dic-07	Dic-08	Ene-09	Feb-09	T.V. (%)
Euros por Dólar	0,75	0,67	0,71	0,77	0,78	2,0%
Yenes por Dólar	114,84	111,04	90,34	89,64	98,40	9,8%
Pesos Colombianos por Dólar	2.194,23	1.950,00	2.232,64	2.391,20	2.554,28	6,8%
Soles Peruanos	3,11	2,91	3,14	3,17	3,24	2,4%
Real Brasileño por Dólar	2,09	1,71	2,32	2,29	2,35	2,5%
Peso Argentino por Dólar	2,97	3,06	3,45	3,49	3,55	2,0%
Peso Chileno por Dólar	527,58	499,28	649,32	623,01	606,00	-2,7%
Peso Mexicano por Dólar	10,54	10,55	13,75	14,20	14,89	4,8%
Precio del Petróleo	Dic-06	Dic-07	Dic-08	Ene-09	Feb-09	T.V. (%)
Precio del Petróleo (US\$ por barril)	50,53	82,26	44,60	41,68	44,76	7,4%
Tasas de interés internacionales	Dic-06	Dic-07	Dic-08	Ene-09	Feb-09	T.V. (pp)
Tasa FED FUNDS	5,25%	4,25%	0,25%	0,25%	0,25%	0,00
Tasa Banco Central Europeo	3,50%	4,00%	2,50%	2,00%	1,50%	-0,50
Tasa Prime	8,25%	7,25%	3,25%	3,25%	3,25%	0,00
Tasa LIBOR (90 días)	5,36%	4,73%	1,47%	1,21%	1,24%	0,03
Índices Bolsas de Valores	Dic-06	Dic-07	Dic-08	Ene-09	Feb-09	T.V. (%)
Dow Jones	12.494,87	13.359,61	8.514,83	8.396,20	7.690,50	-8,40%
Nasdaq	2.424,16	2.676,79	1.529,47	1.537,20	1.486,00	-3,33%
Riesgo País	Dic-06	Dic-07	Dic-08	Ene-09	Feb-09	V.A.
Argentina	216	411	1.695	1.484	1.741	257
Brasil	192	222	416	406	416	10
Colombia	161	197	487	464	460	-4
Ecuador	920	614	4.717	3.812	3.440	-372
México	98	151	361	365	368	3
Perú	118	179	494	414	380	-34
Chile	87	153	351	383	371	-12
América Latina	193	270	777	718	711	-7

VARIABLES NACIONALES

Inflación	Dic-06	Dic-07	Dic-08	Ene-09	Feb-09	T.V. (pp)
IPC						
Tasa de Inflación Mensual	-0,03%	0,57%	0,29%	0,71%	0,47%	-0,24
Tasa de Inflación Anual	2,87%	3,32%	8,83%	8,36%	7,85%	-0,51
Tasa de Inflación Acumulada	2,87%	3,32%	8,83%	0,71%	1,18%	0,47
IPP Nacional (1, 2)						
Tasa de variación Mensual	-1,07%	0,27%	-0,99%	-0,28%	-0,65%	-0,00
Tasa de variación Anual	2,14%	10,12%	8,28%	7,89%	5,28%	-0,03
Tasas de interés domésticas	Dic-06	Dic-07	Dic-08	Ene-09	Feb-09	T.V. (pp)
Tasa Activa Referencial	9,86%	10,72%	9,14%	9,16%	9,21%	0,05
Tasa Pasiva Referencial	4,87%	5,64%	5,09%	5,10%	5,19%	0,09
Margen Financiero	4,99%	5,08%	4,05%	4,06%	4,02%	-0,04
Tasa Interbancaria - Promedio Diario	2,90%	nd	0,64%	0,64%	n.d	-0,01
Monto negociado Bolsa de Valores(3)	Dic-06	Dic-07	Dic-08	Ene-09	Feb-09	V.A.
Quito	14,98	21,70	14,69	5,31	20,51	15,20
Guayaquil	14,81	23,65	12,75	7,32	21,70	14,38
Precios Deuda externa Ecuatoriana	Dic-06	Dic-07	Dic-08	Ene-09	Feb-09	T.V. (%)
Global 12	93,43%	100,44%	27,32%	30,05%	29,71%	-0,34%
Global 30	86,58%	97,04%	26,44%	29,98%	29,78%	-0,20%

FUENTES: Bloomberg, Reuters, BCE, Superintendencia de Bancos, Ministerio de Finanzas, Banco Central de Chile

NOTAS:

T.V. (%): Tasa de variación mensual porcentual

T.V. (pp): Tasa de variación mensual en puntos porcentuales

V.A.: Variación mensual absoluta

(1) Se calcula en base a 18 países que tienen mayor comercio con el país, excluyendo el petróleo. La serie tiene como base 1994.

(2) Excluyen los productos de exportación.

(3) Datos en millones de dólares. Corresponde a las operaciones del último día del mes.

VARIABLES MACROECONÓMICAS

SECTOR REAL Y AGREGADOS MONETARIOS (millones de US\$)						
Sector Real	Dic-06	Dic-07	Dic-08	Ene-09	Feb-09	T.V. (%)
Producto Interno Bruto(1)	21.553	22.090	23.067	23.998	23.998	0%
Tasa de crecimiento anual (PIB)	3,90%	2,49%	5,32%	3,15%	3,15%	0%
Indicadores monetarios	Dic-06	Dic-07	Dic-08	Ene-09	Feb-09	V.A.
Reservas Internacionales Líquidas	2.023,3	3.520,8	4.472,8	4.271,6	3.996,5	-275,1
Monedas (nueva emisión)	66,0	71,4	77,3	76,0	74,9	-1,1
Depósitos del Sector Público en el BCE	1.870,6	3.197,6	3.718,4	n.d	n.d	-
Títulos del Tesoro (2)	1.168,5	1.168,3	1.144,4	n.d	n.d	-
Títulos del BCE - Bancos Privados (3)	24,6	50,0	-	-	-	-
Depósitos Totales	9.941,5	11.779,3	14.391,3	13.832,0	13.752,7	-79,3
Crédito Interno	7.150,7	8.226,2	9.441,8	8.975,1	9.303,6	328,5
Profundización financiera(4)	Dic-06	Dic-07	Dic-08	Ene-09	Feb-09	T.V. (pp)
Depósitos / PIB	21,15%	25,72%	29,80%	27,07%	26,91%	-0,16
Crédito / PIB	15,41%	17,97%	18,81%	17,56%	18,20%	0,64
(Depósitos + Crédito) / PIB	36,56%	43,69%	48,61%	44,63%	45,11%	0,49
COMERCIO EXTERIOR (5)						
Comercio exterior	Dic-06	Dic-07	Dic-08	Ene-09	Feb-09	T.V.A. (ene-09/ ene-08)
Exportaciones	12.728,2	14.321,3	18.371,9	825,7		-47,55%
Petroleras	7.544,5	8.328,6	11.672,3	337,6		-67,85%
No petroleras	5.183,6	5.992,7	6.699,4	488,1		-6,88%
Tradicional	2.200,2	2.447,1	2.922,0	234,4		6,77%
No tradicionales	2.983,5	3.545,7	3.782,5	253,7		-16,72%
Importaciones	11.264,6	12.895,2	17.472,1	1.322,5		8,34%
Bienes de Consumo	2.585,0	2.901,3	3.851,8	307,2		17,82%
Combustibles y lubricantes	2.380,9	2.578,3	3.274,6	225,8		10,45%
Materias Primas	3.469,3	4.093,5	5.831,3	405,7		-8,89%
Bienes de Capital	2.829,4	3.319,3	4.501,4	381,2		22,92%
Balanza Comercial	1.448,7	1.719,3	783,0	-496,8		-266,60%

FUENTES: Bloomberg, Reuters, BCE, Superintendencia de Bancos, Ministerio de Finanzas



Feb-09

NOTAS:

T.V. (%): Tasa de variación mensual porcentual

V.A.: Variación mensual absoluta

T.V.A.: Tasa de variación anual

(1) Los datos del PIB se expresan en términos constantes con base al año 2000, millones de dólares.

(2) Son títulos emitidos por el Gobierno Ecuatoriano y forman parte de los activos del BCE. Se encuentran contabilizados en el tercer y cuarto balances

(3) Corresponde al saldo de títulos que constituyen un pasivo para el Banco Central y son para estimular el reciclaje de liquidez.

(4) Corresponde a créditos y depósitos bancarios

(5) Importaciones y Exportaciones acumuladas en millones de US\$ FOB.

SISTEMA FINANCIERO - BANCOS OPERATIVOS - PRINCIPALES INDICADORES

Indicadores generales	Dic-06	Dic-07	Dic-08	Ene-09	Feb-09	V.A.		
						Desde Dic-07	Desde Dic-08	
Número de Instituciones en el Sistema Financiero (1)	78	78	75	75	75	-3	0	
Número de Bancos	24	24	25	25	25	1	0	
Sistema Financiero (1): Activos + Contingentes	16.948,5	19.670,9	22.974,6	22.522,0	22.350,3	2.679,3	-624,3	
Bancos: Activos + Contingentes	14.686,2	16.928,7	19.972,9	19.522,2	19.363,0	2.434,3	-609,8	
Sistema Financiero (1): Inversiones	2.271,2	2.342,4	2.150,9	2.134,7	2.151,2	-191,2	0,3	
Bancos: Inversiones	2.053,7	2.082,5	1.936,1	1.897,2	1.912,6	-169,9	-23,5	
Sistema Financiero (1): Provisiones para créditos	532,4	578,8	520,8	685,0	703,9	125,1	183,1	
Bancos: Provisiones para créditos	409,7	431,7	520,7	523,5	539,4	107,7	18,7	
Sistema Financiero (1): Patrimonio	1.610,3	1.867,4	2.174,3	2.196,0	2.197,4	330,0	23,0	
Bancos: Patrimonio	1.235,7	1.437,9	1.699,8	1.714,5	1.711,4	273,5	11,6	
Sistema Financiero (1)(2): Utilidades	308,9	311,4	346,8	23,3	43,7	-267,7	-303,0	
Utilidades banco estatal abierto (2)	37,9	59,5	46,0	3,0	6,1	-53,4	-39,9	
Utilidades bancos privados (2)	201,2	194,5	237,3	14,4	28,2	-166,3	-209,1	
Bancos: Utilidades totales (2)	239,1	253,9	283,3	17,4	34,3	-219,6	-248,9	
Cartera	Dic-06	Dic-07	Dic-08	Ene-09	Feb-09	V.A.		
Sistema Financiero (1): Cartera Total	7.892,7	8.962,6	11.265,6	11.151,2	11.080,0	2.117,4	-185,6	
Bancos: Cartera Total	6.379,9	7.139,1	9.114,1	8.990,5	8.931,6	1.792,5	-182,4	
- Cartera por vencer	6.565,3	7.354,7	9.393,6	9.244,4	9.160,6	1.805,9	-233,0	
- Cartera Vencida	224,3	216,1	241,2	269,5	310,4	94,3	69,3	
Bancos: Cartera Total + Contingentes (3)	8.000,3	9.158,1	10.367,6	10.170,2	10.063,8	905,7	-303,8	
Depósitos	Dic-06	Dic-07	Dic-08	Ene-09	Feb-09	V.A.		
Sistema Financiero (1): Total de depósitos	10.027,1	11.860,5	14.605,4	14.109,3	14.179,1	2.318,7	-426,2	
Bancos: Total de depósitos	8.755,5	10.249,1	12.719,9	12.218,6	12.293,1	2.044,1	-426,7	
- Depósitos monetarios	3.615,2	4.257,4	5.436,8	5.163,2	5.285,6	1.028,2	-151,2	
- Depósitos de ahorro	2.354,8	2.824,5	3.381,3	3.238,8	3.212,8	388,4	-168,4	
- Depósitos a plazo	2.785,5	3.167,2	3.901,7	3.816,6	3.794,7	627,5	-107,1	
Estructura	De 1 a 30 días	28,2%	29,33%	31,47%	31,94%	30,99%	1,7%	-0,5%
	De 31 a 90 días	31,3%	32,92%	31,45%	32,02%	33,54%	0,6%	2,1%
	De 91 a 180 días	18,7%	19,41%	19,20%	19,66%	20,05%	0,6%	0,8%
	De 181 a 360 días	14,0%	13,29%	15,39%	13,93%	13,01%	-0,3%	-2,4%
	De 361 días o más	7,8%	5,0%	2,5%	2,4%	2,4%	-2,6%	-0,1%
Indicadores	Dic-06	Dic-07	Dic-08	Ene-09	Feb-09	Variación Indicador Desde Dic-08		
Capital								
Pasivo / Patrimonio (en número de veces) ESTATAL ABIERTO	7,82	5,96	5,49	5,38	5,23	▼		
Pasivo / Patrimonio (en número de veces) PRIVADOS	8,73	9,00	9,26	8,95	9,01	▼		
Pasivo / Patrimonio (en número de veces) TOTAL	8,62	8,55	8,66	8,38	8,40	▼		
Calidad de activos								
Cartera Vencida / Total Cartera y Contingente ESTATAL ABIERTO	0,6%	0,7%	0,6%	0,7%	0,8%	▲		
Cartera Vencida / Total Cartera y Contingente PRIVADOS	1,2%	1,0%	0,9%	0,9%	1,1%	▲		
Cartera Vencida / Total Cartera y Contingente TOTAL	1,1%	1,0%	0,9%	0,9%	1,0%	▲		
Eficiencia								
Activos Productivos / Pasivos con Costo ESTATAL ABIERTO	167,1%	176,0%	175,1%	181,9%	180,1%	▲		
Activos Productivos / Pasivos con Costo PRIVADOS	140,5%	140,3%	143,1%	146,2%	143,8%	▲		
Activos Productivos / Pasivos con Costo TOTAL	143,1%	143,5%	146,0%	149,5%	147,0%	▲		
Rentabilidad								
Resultados del Ejercicio (2) / Patrimonio Promedio ESTATAL ABIERTO (ROE)	28,5%	32,9%	19,2%	1,3%	2,2%	▼		
Resultados del Ejercicio (2) / Patrimonio Promedio PRIVADOS	21,0%	16,9%	17,8%	1,1%	2,0%	▼		
Resultados del Ejercicio (2) / Patrimonio Promedio TOTAL	19,0%	21,9%	18,0%	1,1%	2,0%	▼		
Resultados del Ejercicio (2) / Activo Promedio ESTATAL ABIERTO (ROA)	3,1%	4,3%	2,9%	0,2%	0,4%	▼		
Resultados del Ejercicio (2) / Activo Promedio PRIVADOS	2,1%	1,7%	1,8%	0,1%	0,2%	▼		
Resultados del Ejercicio (2) / Activo Promedio TOTAL	2,2%	2,0%	1,9%	0,1%	0,2%	▼		
Liquidez								
Fondos Disponibles / Depósitos a Corto Plazo ESTATAL ABIERTO	34,2%	45,3%	33,2%	33,7%	31,7%	▼		
Activo Corriente / Pasivo Corriente PRIVADOS	34,2%	38,6%	36,9%	35,3%	35,7%	▼		
Activo Corriente / Pasivo Corriente TOTAL	34,2%	39,3%	36,5%	35,1%	32,1%	▼		
100 mayores depositantes (4)	91,6%	105,3%	95,6%	91,1%	99,9%	▲		

FUENTE: Superintendencia de Bancos



feb-09

NOTA:

Salvo se especifique lo contrario las cifras corresponden al Sistema Bancario.

Las cuentas de cartera por vencer y cartera vencida del presente reporte incluyen la cartera reestructurada por vencer y vencida respectivamente.

Los datos se presentan en millones de dólares

(1) Corresponde a Bancos, Cooperativas, Mutualistas y Sociedades Financieras. Por disponibilidad de información los rubros de Mutualistas corresponden al mes anterior.

(2) Las utilidades se liquidan al final del período descontando impuesto a la renta, participación a trabajadores e impuesto al INFFA.

(3) Los contingentes corresponden a créditos aprobados y no desembolsados.

(4) Desde 2005, corresponde a la información del mes anterior.

VARIABLES MACROECONÓMICAS

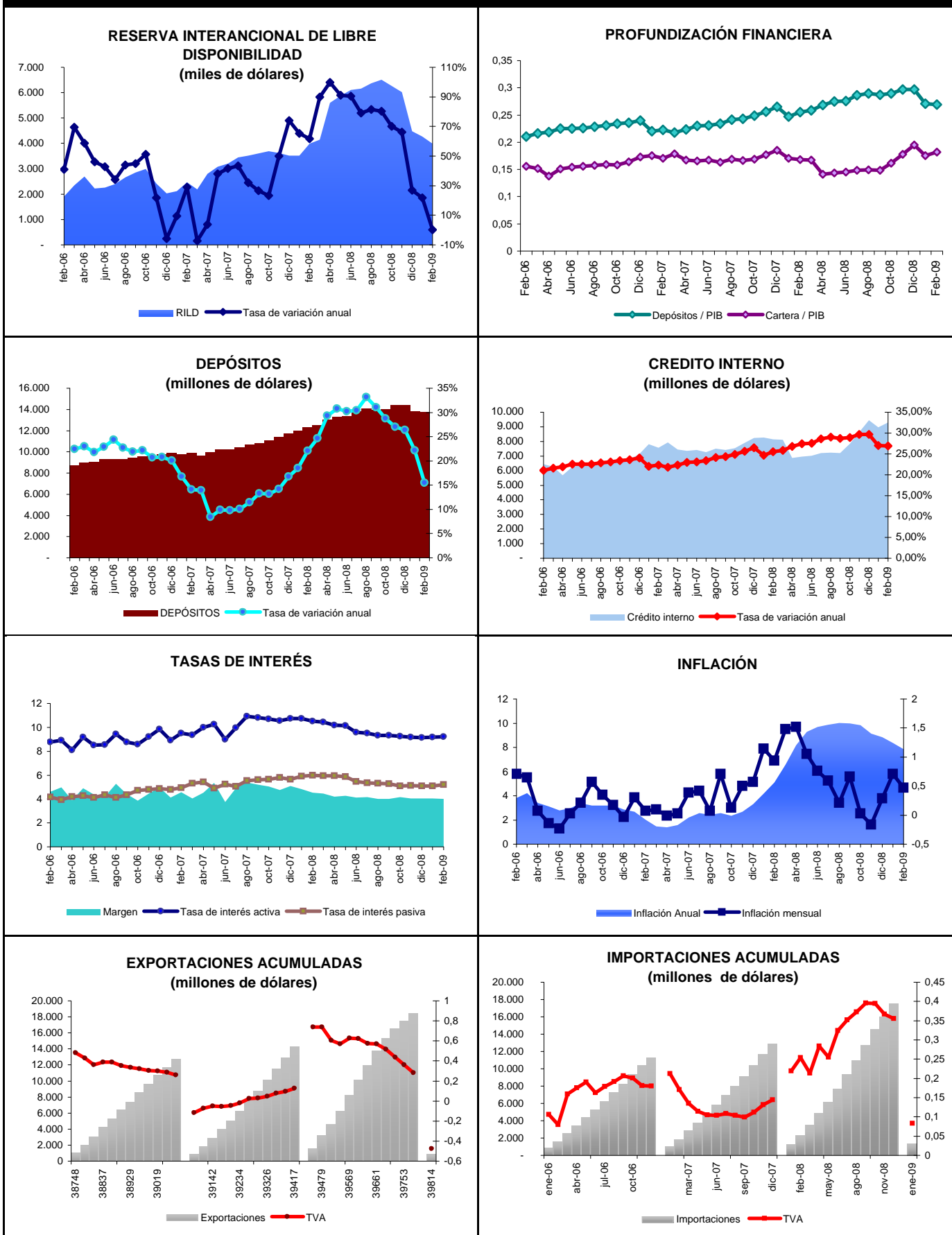

FUENTES: Bloomberg, Reuters, BCE, Superintendencia de Bancos, Ministerio de Finanzas



VARIABLES SISTEMA FINANCIERO

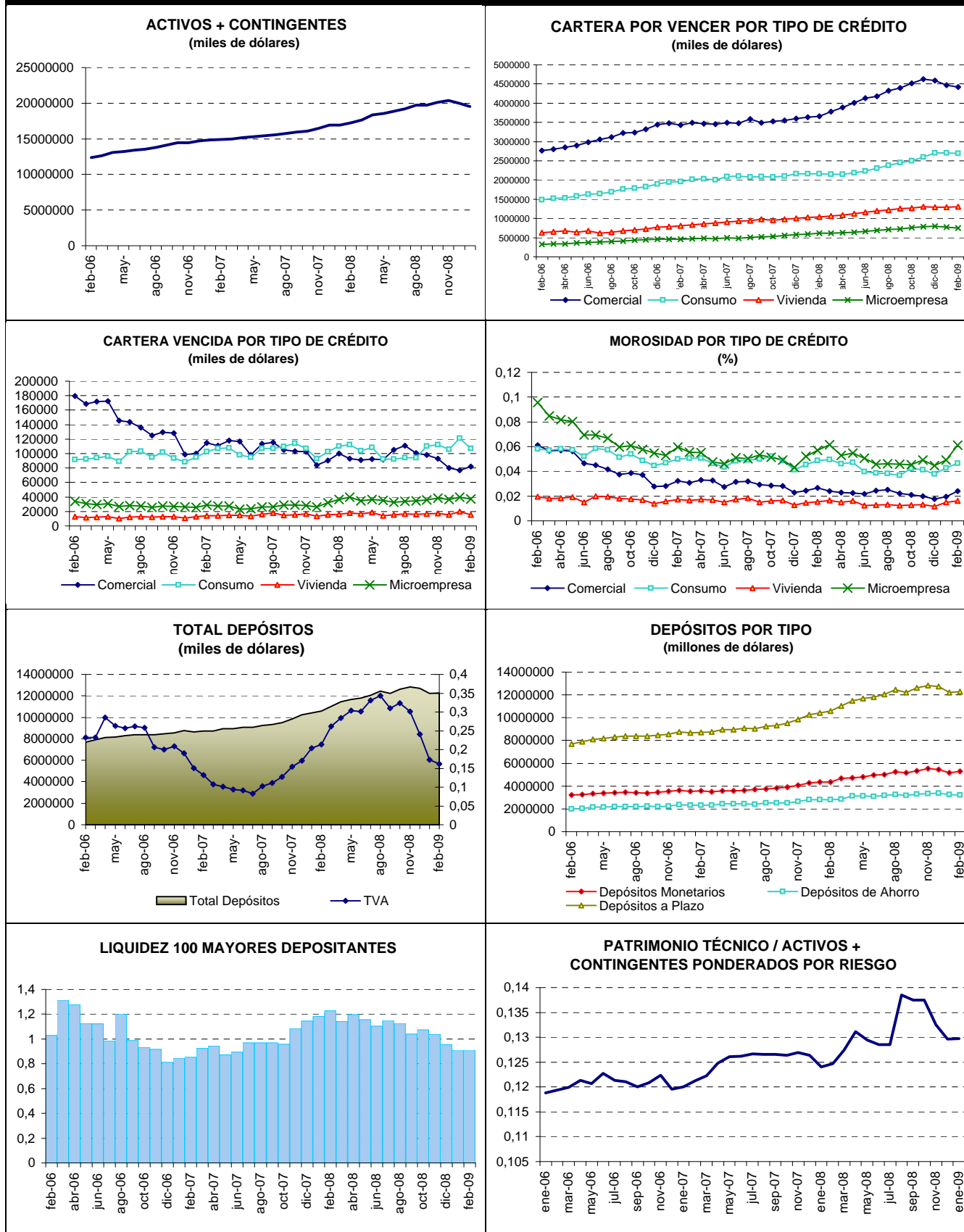

FUENTES: Superintendencia de Banco:



Feb-09

* El sistema de bancos operativos se encuentra compuesto de bancos privados y de bancos operativos estatales (Banco del Pacífico). Los cuadros ilustran la composición de las principales cuentas al mes de febrero de 2009, fecha en la que se tiene información pública completa referente a los bancos operativos.

**Los datos de Patrimonio Técnico corresponden al mes de enero. No se dispone de datos a febrero.

ASOCIACIÓN DE BANCOS PRIVADOS DEL ECUADOR

INFORMACIÓN MACROECONÓMICA Y FINANCIERA MENSUAL DE FEBRERO DE 2009

Comentario del mes

Febrero continuó con variaciones e incertidumbre para la economía mundial y nacional por lo que aún resulta complejo establecer perspectivas en el largo plazo. Se hace necesario considerar medidas contingentes y diversos escenarios posibles para la práctica de política económica.

Si bien el riesgo país bajó 1277 puntos desde su última cifra en diciembre y para febrero se ubicó en 3.440 puntos, este todavía se encuentra cinco veces por encima del promedio de América Latina que se ubicó en 711 puntos.

La Reserva Internacional de Libre Disponibilidad continuó disminuyendo y se ubicó en 3996,5 millones de dólares, es decir aproximadamente 480 millones menos que su valor en diciembre de 2008 lo cual demostró su tendencia a la baja.

La inflación mensual disminuyó en 0,24 puntos con respecto a enero. Sin embargo con relación a diciembre de 2008 se mantuvo con valores superiores ya que se ubicó en 0,47% lo que significa una diferencia de 0,18 puntos porcentuales con respecto a ese mes. Esta disminución podría responder a los ajustes propios de los precios durante los primeros meses del año y una tendencia de fluctuación hasta alcanzar un valor estable en el año. A pesar de ello es importante tomar en cuenta que si bien su valor es mucho menor al de febrero de 2008, es muy probable que este aumente. Los fuertes fenómenos climáticos, las percepciones del mercado y la aproximación a un período de elecciones podrían ser factores que ocasionen una próxima alza en este indicador.

En el comercio exterior de bienes y servicios, por primera vez desde marzo de 2007 la balanza comercial acumulada a enero reflejó valores negativos y se ubicó en -496,8 millones de dólares. Así las exportaciones representan -47,55% con respecto al mismo mes de 2008, lo que indica la drástica caída del sector. Entre los rubros principales están los valores de las exportaciones petroleras que se ubicaron en 337,6 millones de dólares FOB, es decir, un -67,85% en relación a 2008; y las exportaciones no petroleras, tradicionales y no tradicionales que también indican una caída aunque menos pronunciada en valores acumulados. Por otro lado, las importaciones crecieron en 8,34% frente a 2008, siendo los bienes de capital con 22,92% y los bienes de consumo con 17,82% los componentes de mayor expansión para este período.

En el ámbito financiero la tasa de interés activa y pasiva subieron de 9,16% a 9,21% y de 5,10% a 5,19% respectivamente es decir 0,05 y 0,09 puntos porcentuales con respecto al mes de enero. El spread financiero fue 4,02%. Hay que señalar que los techos de las tasas máximas se calculan de acuerdo a la discrecionalidad que posee el organismo encargado de publicar las tasas y a través del manejo de los factores de riesgo con los que se calculan estos máximos; sin embargo, por Decreto Presidencial en adelante se congelaron los techos de las tasas de interés por segmento hasta junio de 2009, como medida para contrarrestar los posibles efectos de la crisis.

Aunque existe una ligera recuperación con respecto al mes de enero, con un crecimiento de 0,48 puntos porcentuales, la profundización financiera del sistema financiero ((depósitos+créditos)/ PIB) se vio afectada en febrero ubicándose en 45,11% (3,5 puntos porcentuales menos que en diciembre). Esto implica una caída en los valores de depósitos totales y crédito interno desde entonces. Los activos+contingentes mostraron crecimiento en relación al año 2007 (diciembre) de 2.679,3 millones de dólares mientras que cayeron al rededor de 624,3 millones de dólares respecto a diciembre de 2008. Si bien en este mes las inversiones se recuperaron respecto al mes anterior en 16, 5 millones pero se encuentran 169,9 millones por debajo al valor a diciembre de 2007 y 23,5 millones por debajo de su valor a diciembre de 2008. Para enero el patrimonio presenta una pequeña disminución de 3,1 millones respecto a enero, pero sus valores son 273,5 millones más que diciembre de 2007 y 11,6 millones más que diciembre de 2008.

Las depósitos totales del sistema se recuperan en relación al mes anterior en 0,49%, mientras que el nivel del total de cartera cae en 0,63%, esto significa aproximadamente 186 millones de dólares menos que en diciembre de 2008. Persiste una marcada tendencia hacia las colocaciones de corto plazo. Los plazos de 31 a 90 días y de 1 a 30 días presentan una marcada preferencia con 33,54% y 30,99% respectivamente, en tercer lugar los de 90 a 181 días con 20,05% y finalmente los de 181 a más de 360 días con un 15,42% entre ambos rubros.

Aunque todavía no pueden establecerse trazos certeros para el comportamiento que seguirán las cifras durante los próximos meses, es necesario mantener una revisión constante y cuidadosa de sus variaciones. Solo así podrán tomarse de mejor manera las decisiones que se necesiten en el futuro.

Feb-09

