

ASOCIACIÓN DE BANCOS PRIVADOS DEL ECUADOR

INFORMACIÓN MACROECONÓMICA Y FINANCIERA MENSUAL DE DICIEMBRE DE 2009

Tema del mes

ARRANCA EL BANCO DEL AFILIADO

Luego de que el 6 de Abril de 2009 la Asamblea Nacional aprobara la creación del Banco del Instituto Ecuatoriano de Seguridad Social (BIESS) y, que posteriormente el 11 de Mayo se publicara la ley que lo regulará en el Registro Oficial, esta nueva entidad se encuentra a la espera de que sus estatutos y otras normas sean finalmente aprobadas por la Superintendencia de Bancos y Seguros para entrar en funcionamiento; convirtiéndose así, en la entidad financiera más grande del país pues manejará un portafolio de 6.300 millones de dólares, entre lo cual, se destaca la administración de el Hotel Quito, Cemento Guapán y el Ingenio Azucarero que actualmente son de propiedad del IESS y que pasarán a ser parte del portafolio de inversiones del BIESS. Inicialmente, su capital autorizado asciende a los 40 millones de dólares, el suscrito corresponde a 20 millones y su capital pagado es de 10 millones de dólares.

Su objeto social señala que será una entidad financiera constituida bajo criterios de banca de inversión para atender los requerimientos de sus afiliados y jubilados; sin dejar al margen sus principios de seguridad, solvencia y rentabilidad para con sus inversiones; cabe señalar que ésta entidad tendrá la facultad de solicitar a la Superintendencia de Bancos y Seguros la autorización para efectuar una o más de las operaciones estipuladas en el Art. 51 de la Ley General de Instituciones del Sistema Financiero, con lo cual ejercerá también actividades propias de la banca de primer piso o banca comercial. De la misma forma, la Junta Bancaria será la encargada de dictar normas con el propósito de preservar y mantener su solvencia patrimonial.

El directorio del banco se encuentra conformado por cuatro miembros, entre sus integrantes consta un representante de los empleadores, afiliados activos, jubilados y un delegado del gobierno; la Ley que regula al Banco establece tres prohibiciones a éste, entre la que se destaca la de la utilización de fondos de reserva del seguro general obligatorio y los recursos provisionales públicos para financiar requerimientos del Fisco, en virtud de que el objetivo de dicha entidad es la inversión en proyectos que garanticen el retorno de la misma, razón por la cual, entre las opciones que se han vislumbrado se puede mencionar: la explotación petrolera y proyectos hidroeléctricos.

Finalmente, en su primera etapa el banco será el encargado de entregar y colocar los préstamos quirografarios, prendarios e hipotecarios; como lo afirmaron directivos del IESS; en el caso de los préstamos inmobiliarios que inicialmente el IESS los otorgaba en plazos de entre 45 a 60 días, los directivos estiman que estos sean entregados en plazo no mayor a una semana y con ello dinamizar el sector de la construcción. La Asociación de Bancos Privados en una entrevista con el presidente del Directorio del BIESS, formuló una propuesta para poner a disposición del nuevo banco toda la infraestructura bancaria para prestar una variedad de servicios como la recaudación de impuestos, entre otros.

dic-09



Las opiniones vertidas en este documento son de responsabilidad de MULTIENLACE. La Asociación de Bancos Privados del Ecuador coordina la distribución de este documento y bien podría coincidir con los criterios aquí mencionados.

INDICADORES INTERNACIONALES Y NACIONALES

VARIABLES INTERNACIONALES

Cotización de monedas	Dic-07	Dic-08	Oct-09	Nov-09	Dic-09	T.V. (%)
Euros por Dólar	0,68	0,74	0,67	0,66	0,68	2,2%
Yenes por Dólar	110,22	89,38	88,61	87,30	87,97	0,8%
Pesos Colombianos por Dólar	1.954,10	2.194,45	1.851,09	1.915,49	1.958,39	2,2%
Soles Peruanos	2,89	3,02	2,79	2,80	2,79	-0,2%
Real Brasileño por Dólar	1,73	2,34	1,69	1,67	1,70	1,6%
Peso Argentino por Dólar	3,05	3,33	3,71	3,70	3,70	-0,1%
Peso Chileno por Dólar	484,16	630,73	529,03	489,27	487,14	-0,4%
Peso Mexicano por Dólar	10,53	13,00	12,84	12,71	12,47	-1,9%
Precio del Petróleo ecuatoriano	Dic-07	Dic-08	Oct-09	Nov-09	Dic-09	T.V. (%)
Precio del Petróleo (US\$ por barril)	77,83	28,96	68,55	69,67	69,43	-0,4%
Tasas de interés internacionales	Dic-07	Dic-08	Oct-09	Nov-09	Dic-09	T.V. (pp)
Tasa FED FUNDS	4,25%	0,25%	0,25%	0,25%	0,25%	-
Tasa Banco Central Europeo	4,00%	2,50%	1,00%	1,00%	1,00%	-
Tasa Prime	7,25%	3,25%	3,25%	3,25%	3,25%	-
Tasa LIBOR (90 días)	4,99%	1,84%	0,28%	0,27%	0,25%	-0,02
Índices Bolsas de Valores	Dic-07	Dic-08	Oct-09	Nov-09	Dic-09	T.V. (%)
Dow Jones	13.406,32	8.606,85	9.876,77	10.275,23	10.444,56	1,65%
Nasdaq	2.659,29	1.525,81	2.124,31	2.152,67	2.218,85	3,07%
Riesgo País	Dic-07	Dic-08	Oct-09	Nov-09	Dic-09	V.A.
Ecuador	614	4.717	814	835	770	-65
Chile	153	351	138	130	111	-19
América Latina	270	777	365	369	361	-8
Argentina	411	1.695	719	758	663	-95
Brasil	222	416	238	228	196	-32
Colombia	197	487	237	217	199	-18
Perú	179	494	211	194	167	-27
México	151	361	193	184	165	-19

VARIABLES NACIONALES

Inflación	Dic-07	Dic-08	Oct-09	Nov-09	Dic-09	T.V. (pp)
IPC						
Tasa de Inflación Mensual	0,57%	0,29%	0,24%	0,34%	0,58%	0,24
Tasa de Inflación Anual	3,32%	8,83%	3,50%	4,02%	4,31%	0,29
Tasa de Inflación Acumulada	3,32%	8,83%	3,37%	3,71%	4,31%	0,60
IPP Nacional (1)						
Tasa de variación Mensual	0,27%	-0,99%	-0,95%	4,45%	0,18%	-0,04
Tasa de variación Anual	10,12%	8,28%	-4,80%	0,23%	1,42%	0,01
Tasas de interés domésticas	Dic-07	Dic-08	Oct-09	Nov-09	Dic-09	T.V. (pp)
Tasa Activa Referencial	10,72%	9,14%	9,19%	9,19%	9,19%	-
Tasa Pasiva Referencial	5,64%	5,09%	5,44%	5,44%	5,24%	-0,20
Margen Financiero	5,08%	4,05%	3,75%	3,75%	3,95%	0,20
Tasa Interbancaria - Promedio Diario ^A	n.d.	0,64%	0,40%	0,40%	0,40%	-
Monto negociado Bolsa de Valores (2)	Dic-07	Dic-08	Oct-09	Nov-09	Dic-09	V.A.
Quito	22,76	28,85	7,88	5,18	32,24	27,06
Guayaquil	21,06	30,16	31,51	10,31	34,83	24,52
Precios Deuda externa Ecuatoriana	Dic-07	Dic-08	Oct-09	Nov-09	Dic-09	T.V. (pp)
Global 15	100,82%	27,38%	90,63%	92,50%	92,50%	-

FUENTES: Bloomberg, Reuters, BCE, Superintendencia de Bancos, Ministerio de Finanzas, Banco Central de Chile

NOTAS:

T.V. (%): Tasa de variación mensual porcentual

T.V. (pp): Tasa de variación mensual en puntos porcentuales

V.A.: Variación mensual absoluta

(1) Excluyen los productos de exportación.

(2) Datos en millones de dólares. Corresponde a los promedios de los montos de las operaciones del mes.

(A) La tasa interbancaria a diciembre de 2009 fue tomada del Grupo Produbanco.

VARIABLES MACROECONÓMICAS

SECTOR REAL Y AGREGADOS MONETARIOS (millones de US\$)						
Sector Real	Dic-07	Dic-08	Oct-09	Nov-09	Dic-09	T.V. (%)
Producto Interno Bruto (1)	22.090	23.530	23.760	23.760	23.760	0%
Tasa de crecimiento anual (PIB)	2,49%	6,52%	0,98%	0,98%	0,98%	0%
Indicadores monetarios	Dic-07	Dic-08	Oct-09	Nov-09	Dic-09	V.A.
Reservas Internacionales Líquidas	3.520,8	4.473,1	4.604,8	5.236,7	3.792,1	-1.444,6
Monedas (nueva emisión)	71,4	77,3	75,5	76,1	77,6	1,5
Depósitos del Sector Público en el BCE	3.197,6	3.718,4	4.246,3	4.661,8	3.097,1	-1.564,7
Titulos del Tesoro (2)	1.168,3	1.144,4	n.d	n.d	n.d	n.d.
Titulos del BCE - Bancos Privados (3)	50,0	-	-	-	-	-
Depósitos Totales	11.769,8	14.386,2	14.336,2	14.790,0	14.720,6	-69,4
Crédito Interno	8.226,2	9.442,4	9.153,4	9.210,4	9.438,1	227,7
Profundización financiera (4)	Dic-07	Dic-08	Oct-09	Nov-09	Dic-09	T.V. (pp)
Depósitos / PIB	25,70%	27,36%	27,79%	28,78%	28,65%	-0,14
Crédito / PIB	17,97%	17,96%	17,76%	17,92%	18,37%	0,44
(Depósitos + Crédito) / PIB	43,67%	45,33%	45,56%	46,71%	47,01%	0,31
COMERCIO EXTERIOR (5)						
Comercio exterior	Dic-07	Dic-08	Oct-09	Nov-09	Dic-09	T.V.A. (nov-09/ nov 08)
Exportaciones (5)	14.321,3	18.510,6	11.103,1	12.316,6	n.d	-30,06%
Petroleras	8.328,6	11.672,8	5.477,6	6.136,7	n.d	-45,80%
No petroleras	5.992,7	6.837,8	5.625,4	6.180,0	n.d	-1,71%
Tradicional	2.447,1	2.891,7	2.763,5	3.060,0	n.d	15,11%
No tradicionales	3.545,7	3.946,0	2.861,9	3.120,0	n.d	-14,03%
Importaciones (5)	12.895,2	17.415,3	11.357,1	12.664,6	n.d	-20,79%
Bienes de Consumo	2.901,3	3.852,0	2.495,1	2.772,7	n.d	-21,08%
Combustibles y lubricantes	2.578,3	3.217,5	1.793,1	2.025,4	n.d	-32,19%
Materias Primas	4.093,5	5.831,4	3.834,3	4.244,7	n.d	-21,27%
Bienes de Capital	3.319,3	4.501,5	3.198,7	3.543,9	n.d	-12,64%
Ajustes (*)	n.d.	185,0	21,6	22,6	n.d	
Balanza Comercial (6)	1.414,2	910,3	-276,6	-347,9	n.d	-123,75%

FUENTES: Bloomberg, Reuters, BCE, Superintendencia de Bancos, Ministerio de Finanzas

 MULTIENLACE
MACROECONOMIA Y FINANZAS

Dic-09

NOTAS:

T.V. (%): Tasa de variación mensual porcentual

V.A.: Variación mensual absoluta

T.V.A.: Tasa de variación anual

(1) Los datos del PIB se expresan en términos constantes con base al año 2000, millones de dólares.

(2) Son títulos emitidos por el Gobierno Ecuatoriano y forman parte de los activos del BCE. Se encuentran contabilizados en el tercero y cuarto balances.

(3) Corresponde al saldo de títulos que constituyen un pasivo para el Banco Central y son para estimular el reciclaje de liquidez.

(4) Corresponde a créditos y depósitos bancarios

(5) Importaciones y Exportaciones acumuladas en millones de US\$ FOB.

(6) Corresponde a la Balanza Comercial acumulada en millones de dólares.

n.d. Información no disponible.

SISTEMA FINANCIERO - BANCOS OPERATIVOS - PRINCIPALES INDICADORES

Indicadores generales (Millones de US\$)		Dic-07	Dic-08	Oct-09	Nov-09	Dic-09	V.A.	
							Desde Dic-07	Desde Dic-08
Número de Instituciones en el Sistema Financiero (1)		78	75	75	81	81	3	6 *
Número de Bancos		24	25	25	25	25	1	-
Sistema Financiero (1): Activos + Contingentes		19.670,9	22.974,6	22.903,1	23.205,7	23.681,1	4.010,2	706,5
Bancos: Activos + Contingentes		16.928,7	19.972,9	19.696,3	19.980,3	20.330,8	3.402,1	357,9
Sistema Financiero (1): Inversiones		2.342,4	2.150,9	2.599,7	2.531,1	2.503,3	160,9	352,4
Bancos: Inversiones		2.082,5	1.936,1	2.247,9	2.175,3	2.147,9	65,4	211,8
Sistema Financiero (1): Provisiones para créditos		578,8	520,8	779,0	789,0	780,7	201,9	259,9
Bancos: Provisiones para créditos		431,7	520,7	607,1	614,5	606,0	174,4	85,4
Sistema Financiero (1): Patrimonio		1.867,4	2.174,3	2.305,8	2.323,4	2.414,7	547,4	240,4
Bancos: Patrimonio		1.437,9	1.699,8	1.833,4	1.850,2	1.869,7	431,8	169,9
Sistema Financiero (1)(2): Utilidades		311,4	346,8	237,1	256,8	281,1	-30,4	-65,7
Utilidades banco estatal abierto (2)		59,5	46,0	26,8	28,7	34,1	-25,4	-11,9
Utilidades bancos privados (2)		194,5	237,3	151,3	166,0	183,5	-11,0	-53,8
Bancos: Utilidades totales (2)		253,9	283,3	178,1	194,6	217,6	-36,3	-65,7
Cartera		Dic-07	Dic-08	Oct-09	Nov-09	Dic-09	V.A.	
							Desde Dic-07	Desde Dic-08
Sistema Financiero (1): Cartera Total		8.962,6	11.265,6	10.651,0	10.844,9	11.082,3	2.119,7	-183,3
Bancos: Cartera Total		7.139,1	9.114,1	8.501,5	8.674,1	8.847,7	1.708,6	-266,4
- Cartera por vencer		7.354,7	9.393,6	8.794,6	8.957,3	9.181,7	1.827,1	-211,8
- Cartera Vencida		216,1	241,2	314,0	331,3	272,0	55,9	30,9
Bancos: Cartera Total + Contingentes (3)		9.158,1	10.367,6	9.568,2	9.754,3	10.037,4	879,3	-330,2
Depósitos		Dic-07	Dic-08	Oct-09	Nov-09	Dic-09	V.A.	
							Desde Dic-07	Desde Dic-08
Sistema Financiero (1): Total de depósitos		11.860,5	14.605,4	14.613,9	14.847,1	15.691,3	3.830,8	1.085,9
Bancos: Total de depósitos		10.249,1	12.719,9	12.596,4	12.836,8	13.577,4	3.328,4	857,6
- Depósitos monetarios		4.257,4	5.436,8	5.126,4	5.528,5	5.630,3	1.372,9	193,4
- Depósitos de ahorro		2.824,5	3.381,3	3.497,0	3.418,1	3.844,2	1.019,7	462,9
- Depósitos a plazo		3.167,2	3.901,7	3.973,0	3.890,1	4.102,9	935,8	201,2
Estructura	De 1 a 30 días	29,3%	31,5%	34,3%	36,1%	35,6%	6,2%	4,1%
	De 31 a 90 días	32,9%	31,4%	34,3%	31,8%	32,3%	-0,6%	0,9%
	De 91 a 180 días	19,4%	19,2%	17,7%	18,5%	18,9%	-0,5%	-0,3%
	De 181 a 360 días	13,3%	15,4%	11,7%	11,3%	10,5%	-2,8%	-4,9%
	De 361 días o más	5,0%	2,5%	2,0%	2,3%	2,7%	-2,3%	0,2%
Indicadores		Dic-07	Dic-08	Oct-09	Nov-09	Dic-09	Variación indicador Desde Dic-08	
Capital								
Pasivo / Patrimonio (en número de veces) ESTATAL ABIERTO		5,96	5,49	4,99	5,00	5,40		▼
Pasivo / Patrimonio (en número de veces) PRIVADOS		9,00	9,26	8,56	8,62	8,94		▼
Pasivo / Patrimonio (en número de veces) TOTAL		8,55	8,66	7,99	8,05	8,37		▼
Calidad de activos								
Cartera Vencida / Total Cartera y Contingente ESTATAL ABIERTO		0,7%	0,6%	1,4%	1,5%	1,2%		▲
Cartera Vencida / Total Cartera y Contingente PRIVADOS		1,0%	0,9%	1,3%	1,3%	1,1%		▲
Cartera Vencida / Total Cartera y Contingente TOTAL		1,0%	0,9%	1,3%	1,4%	1,1%		▲
Eficiencia								
Activos Productivos / Pasivos con Costo ESTATAL ABIERTO		176,0%	175,1%	166,6%	167,7%	151,4%		▼
Activos Productivos / Pasivos con Costo PRIVADOS		140,3%	143,1%	136,8%	140,5%	137,6%		▼
Activos Productivos / Pasivos con Costo TOTAL		143,5%	146,0%	139,5%	143,0%	139,0%		▼
Rentabilidad								
Resultados del Ejercicio (2) / Patrimonio Promedio ESTATAL ABIERTO (ROE)		32,9%	19,2%	9,6%	10,2%	12,0%		▼
Resultados del Ejercicio (2) / Patrimonio Promedio PRIVADOS		16,9%	17,8%	10,2%	11,1%	12,2%		▼
Resultados del Ejercicio (2) / Patrimonio Promedio TOTAL		21,9%	18,0%	10,1%	11,0%	12,2%		▼
Resultados del Ejercicio (2) / Activo Promedio ESTATAL ABIERTO (ROA)		4,3%	2,9%	1,5%	1,6%	1,9%		▼
Resultados del Ejercicio (2) / Activo Promedio PRIVADOS		1,7%	1,8%	1,0%	1,1%	1,2%		▼
Resultados del Ejercicio (2) / Activo Promedio TOTAL		2,0%	1,9%	1,1%	1,2%	1,3%		▼
Liquidez								
Fondos Disponibles / Depósitos a Corto Plazo ESTATAL ABIERTO		45,3%	33,2%	38,5%	40,1%	44,8%		▲
Fondos Disponibles / Depósitos a Corto Plazo PRIVADOS		38,6%	36,9%	37,4%	38,7%	40,5%		▲
Fondos Disponibles / Depósitos a Corto Plazo TOTAL		39,3%	36,5%	37,6%	38,8%	41,0%		▲
100 mayores depositantes		105,3%	95,6%	103,8%	111,8%	123,4%		▲

FUENTE: Superintendencia de Bancos



Dic-09

NOTA:

Salvo se especifique lo contrario las cifras corresponden al Sistema Bancario.

Las cuentas de cartera por vencer y cartera vencida del presente reporte incluyen la cartera reestructurada por vencer y vencida respectivamente.

Los datos se presentan en millones de dólares

(1) Corresponde a Bancos, Cooperativas, Mutualistas y Sociedades Financieras. Por disponibilidad de información los rubros de Mutualistas corresponden al mes anterior.

(2) Las utilidades se liquidan al final del período descontando impuesto a la renta, participación a trabajadores e impuesto al INNFA.

(3) Los contingentes corresponden a créditos aprobados y no desembolsados.

* El incremento en seis instituciones, según el informe de rendición de cuentas de la Superintendencia de Bancos y Seguros (Sep 2008 - Sep 2009), corresponde a cooperativas.

VARIABLES MACROECONÓMICAS

RESERVA INTERANCIANAL DE LIBRE DISPONIBILIDAD (miles de dólares)

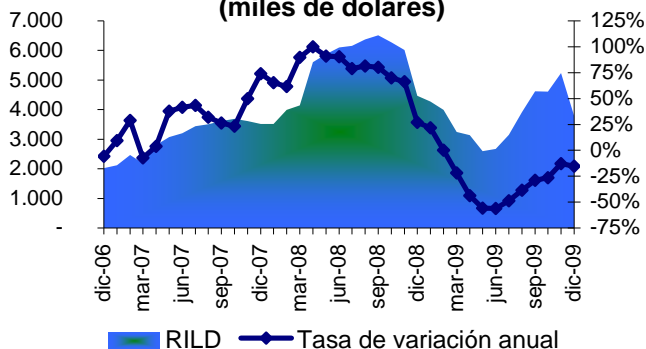

PROFUNDIZACIÓN FINANCIERA

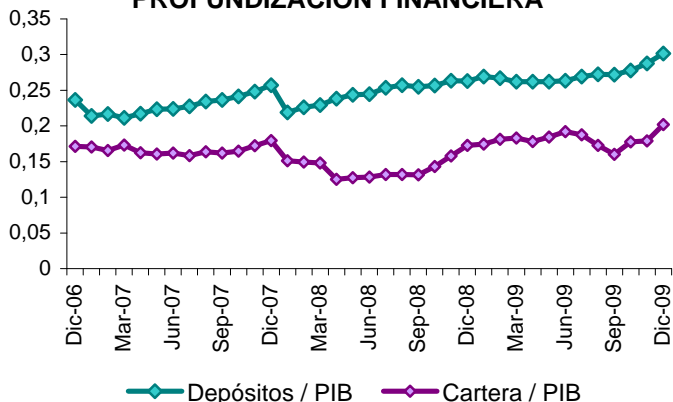

DEPÓSITOS (millones de dólares)

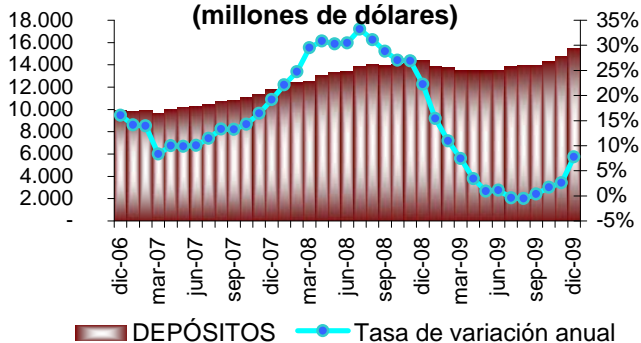

CREDITO INTERNO (millones de dólares)

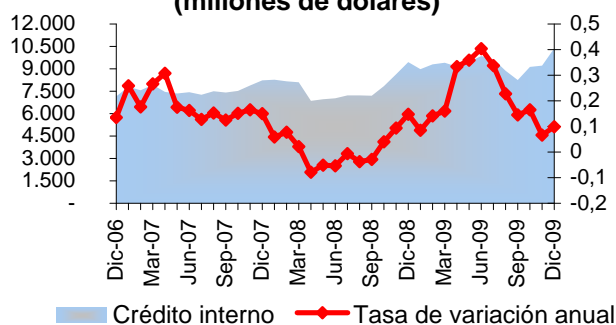

TASAS DE INTERÉS

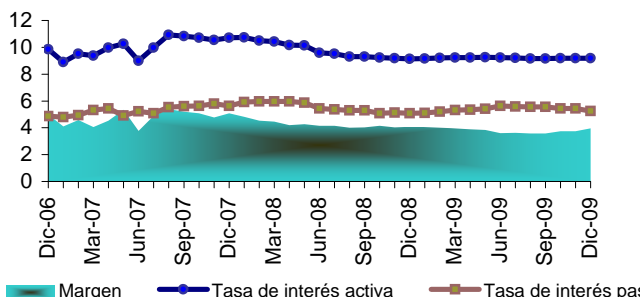

INFLACIÓN

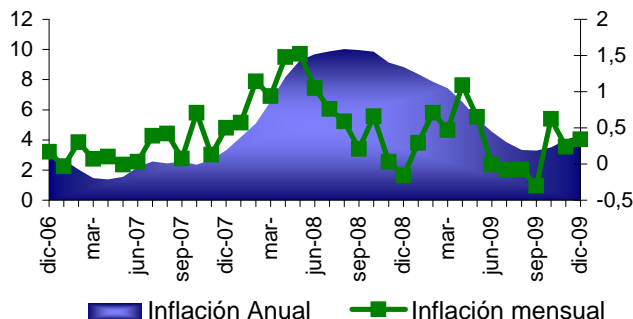

EXPORTACIONES (millones de dólares)

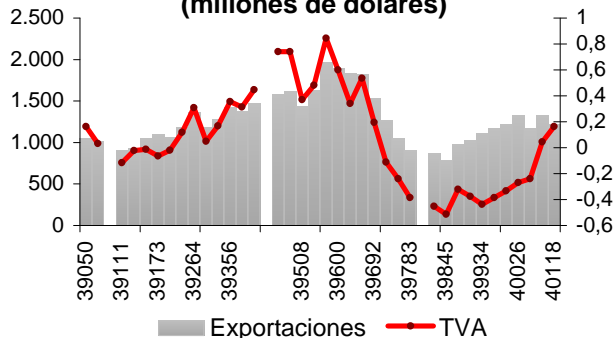

IMPORTACIONES (millones de dólares)

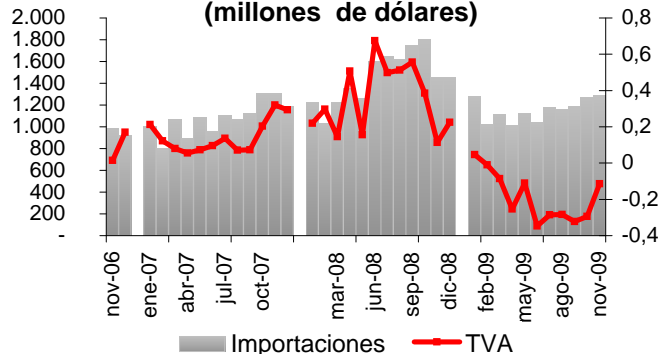

FUENTES: Bloomberg, Reuters, BCE, Superintendencia de Bancos, Ministerio de Finanzas

VARIABLES SISTEMA FINANCIERO

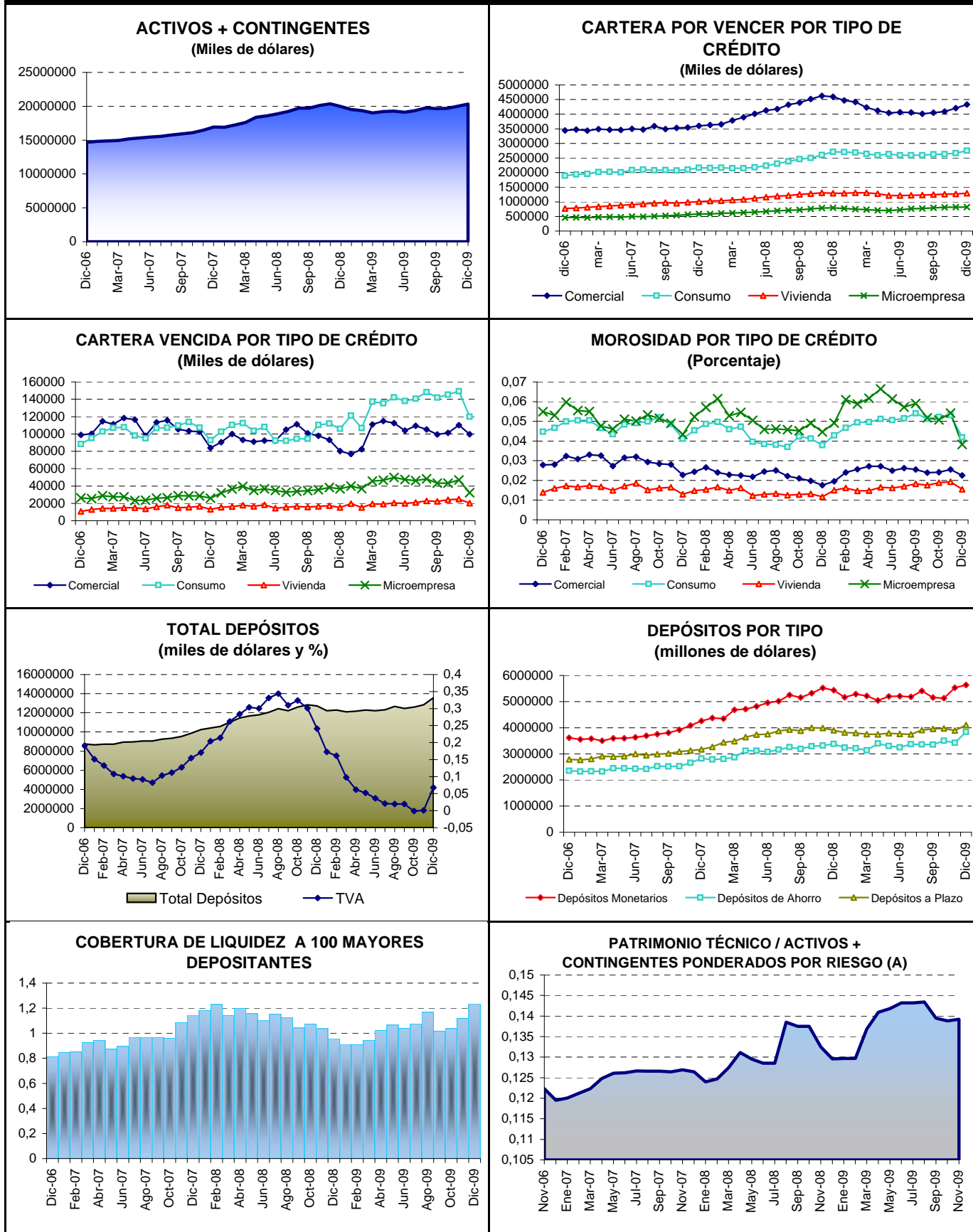

FUENTE: Superintendencia de Bancos y Seguros del Ecuador.



Dic-09

(A) No existe información disponible a diciembre de 2009.

* El sistema de bancos operativos se encuentra compuesto de bancos privados y de bancos operativos estatales (Banco del Pacífico). Los cuadros ilustran la composición de las principales cuentas al mes de diciembre de 2009, fecha en la que se tiene información pública completa referente a los bancos operativos.

ASOCIACIÓN DE BANCOS PRIVADOS DEL ECUADOR

INFORMACIÓN MACROECONÓMICA Y FINANCIERA MENSUAL DE DICIEMBRE DE 2009

Comentario del mes

De acuerdo a la últimas cifras publicadas por el Banco Central, entre noviembre y diciembre la Reserva Internacional de Libre Disponibilidad (RILD) del Ecuador fluctuó de 5.237 a 3.792 millones de dólares, lo que representa un decrecimiento mensual del 28%. Esta contracción se explica, en parte, por la reducción de depósitos del Gobierno Central, los cuales pasaron de noviembre a diciembre de 1.973 a 663 millones de dólares. Este comportamiento, obedece a que durante el mes de diciembre existe un masivo gasto por parte del sector público, que se destina principalmente a inversión. Sin embargo, al 15 de enero del 2010, el saldo de la RILD se ubicó en 4.045 millones de dólares, lo que significa un aumento de 253 millones de dólares frente a al saldo registrado al 31 diciembre de 2009. Este nuevo incremento, tiene relación con el aumento de los depósitos del Gobierno Central y de los depósitos del sistema financiero durante el mes de enero; mes dentro de cual no existe una mayor expansión de los egresos.

Al finalizar el año 2009, el Índice de Riesgo País del Ecuador volvió a sufrir una contracción, cuando se ubicó en 770 puntos, 65 puntos menos que el mes anterior, es decir, una reducción del 8% mensual. Esta nueva caída del riesgo país puede obedecer en gran parte a la reducción del monto de los bonos Global 2012 y 2030 en un 20%, ello por su parte significó al país un desembolso de 50 y 55 millones de dólares, respectivamente; la recompra a los tenedores italianos contempló una tasa del 65% de descuento. Por otro lado, entre noviembre y diciembre de 2009 otros países de la región, como Perú, Colombia, Argentina y México mostraron caídas en sus índices de riesgo país, que se ubicaron en 167, 199, 663 y 165 puntos, respectivamente. El promedio de América Latina para diciembre de 2009 fue de 361 puntos. Retornando al Ecuador, la disminución de este índice no afectó a la cotización de los bonos Global 15, cuyo precio a diciembre alcanzó el 92,5%, manteniendo el valor más alto registrados en los dos últimos meses del año 2009.

En lo concerniente a comercio exterior, entre enero y noviembre de 2009 el Ecuador ha acumulado un déficit de 347,9 millones de dólares en su balanza comercial; contraria situación a lo observado en el mismo período de 2008, cuando el país registró un superávit de 1.465 millones de dólares. Durante noviembre, las importaciones superaron a las exportaciones en 71 millones de dólares, debido principalmente, al incremento del volumen importado de bienes de capital, que fluctuó de 307 a 345 millones de dólares de octubre a noviembre de 2009. Adicionalmente, las importaciones de bienes diversos aumentaron en 14 millones de dólares, siendo la más alta del año 2009. De otra parte, las exportaciones tanto petroleras como no petroleras durante el mes de noviembre registraron una contracción del 8,2% y 8,7%, respectivamente.

Para diciembre de 2009, el INEC publicó las últimas cifras de la evolución del mercado laboral ubicando al índice de desempleo en 7,9% frente al 9,1% registrado en septiembre pasado, ello quiere decir, una reducción de 1,2 puntos porcentuales en el último trimestre; por tanto alrededor de 53.000 personas habrían obtenido un nuevo empleo. La tasa de empleados plenos fluctuó de 37,1% a 38,8 entre septiembre y diciembre de 2009; mientras que la tasa de desempleo se redujo en 1,2 puntos porcentuales, al ubicarse en 50,5%. Sin embargo, es importante recalcar que existe un 2,8% de la PEA clasificado bajo la modalidad de "ocupados no clasificados", que según el mismo INEC "no pueden ser identificados como ocupados plenos u otras formas de subempleo, por falta de datos en los ingresos". Por otra parte, en diciembre, el Índice de Precios al Consumidor (IPC) reportó una variación positiva de 0,58%, con lo cual la inflación anual cerró en 4,31%, lo que implicó una reducción de 4,52 puntos porcentuales con respecto a diciembre de 2008; sin embargo, esta cifra fue superior a la proyectada por el gobierno a principios de año, la cual estimaba cerrar en un margen de (3,85% a 4,09%). Las ciudades que cerraron el año con un IPC superior al promedio nacional fueron: Manta (6,55%), Machala (5,45%), Quito (4,67%), Ambato (4,60%) y Esmeraldas (4,45%). De esta manera, la canasta familiar básica y la canasta vital se ubicaron en 528,9 y 377,9 dólares, respectivamente, frente a los 522,6 y 369,9 dólares registrados en noviembre pasado.

En lo que respecta al sector financiero, a diciembre de 2009 la cuenta de inversiones de los bancos operativos se redujo en 27 millones de dólares frente a noviembre pasado. Al contrario, las captaciones de los bancos mostraron el crecimiento mensual más alto del año, al registrar una variación de 6,74%, obteniendo un saldo de 13.577 millones de dólares. De esta manera, los depósitos monetarios, de ahorro y a plazos presentaron incrementos anuales de 3,56%, 13,69% y 5,16%, respectivamente; este crecimiento responde en gran medida a que diciembre es un mes estacional y de gran actividad económica, por ende su gran volatilidad. Por otro lado, las operaciones crediticias de la banca registraron un crecimiento anual negativo de 3,18%, ello implicó 330 millones de dólares menos. Durante diciembre el índice de morosidad total se disminuyó en 0,74 puntos porcentuales frente al del mes anterior, llegando a ubicarse en 3,07%. Esta contracción en la morosidad total, obedeció al decrecimiento de la morosidad de los segmentos de consumo y microempresa, principalmente, cuyas tasas pasaron de 5,31% a 4,18% y de 5,42% a 3,82%, respectivamente. Finalmente, el índice de cobertura de los 100 mayores depositantes se ubicó en 123,39% durante el mes de diciembre, demostrando la alta liquidez de la banca frente a sus mayores depositantes.

Dic-09



Las opiniones vertidas en este documento son de responsabilidad de MULTIENLACE. La Asociación de Bancos Privados del Ecuador coordina la distribución de este documento y bien podría coincidir con los criterios aquí mencionados.