

# ASOCIACIÓN DE BANCOS PRIVADOS DEL ECUADOR

## INFORMACION MACROECONÓMICA Y FINANCIERA MENSUAL DE AGOSTO DE 2004

### Tema del mes

#### EL AMBIENTE DE NEGOCIOS EN ECUADOR

El estudio -Doing Business in 2005 - patrocinado por el Banco Mundial y la Corporación Financiera Internacional, afirma que mejoras en el clima de negocios, frecuentemente simples, fomentan la formalización de empresas, oportunidades de trabajo, crecimiento y adicionalmente posible que provean mejores protecciones sociales. En el reporte se compara la situación de 145 naciones, se afirma que en las naciones pobres, a través de procedimientos administrativos, todavía es dos veces más difícil que se inicien empresas, operen o cierren sus negocios, en relación a los países ricos. En este contexto, se argumenta que los negocios en economías pobres están sujetos a mayores regulaciones que junto a débiles derechos de propiedad producen exclusión social. La recompensa de la introducción de reformas aparecería a largo plazo, ya que los negocios gastarían menos tiempo y dinero y destinarían más recursos a la producción y comercialización de sus productos. Adicionalmente los gobiernos disminuirían el gasto en una regulación ineficiente y lo incrementarían en servicios sociales. Así mismo, se establece que los países de América Latina ofrecen las protecciones legales más débiles para prestamistas y prestatarios, y proveen los procesos menos eficientes para resolver disputas de negocios que cualquier región en el mundo. Colombia ha efectuado el mayor progreso dentro de los países de esta región en el 2003, y fue categorizado como el segundo más rápido en efectuar reformas en el mundo, en lo referente a iniciar negocios, hacer cumplir contratos a través de las cortes e incrementar la flexibilidad en la regulación laboral.

Ecuador, de acuerdo a dicho estudio, se encuentra rezagado en la implementación de reformas encaminadas en éste ámbito. Actualmente, para iniciar un negocio son necesarios 14 pasos con un costo asociado de US\$ 914 (47,4% del ingreso per capita) y 92 días, mientras que el promedio de la región es de 11 pasos, 60,4% del ingreso por habitante y 70 días. El índice promedio, que mide la rigidez en la contratación y despido de trabajadores, es de 51 puntos, lejos del promedio regional de 44 -considerando que mientras más cercano a 100, existen regulaciones más rígidas-; y la indemnización por despido corresponde – en términos de semanas de salario- a 131 y 70,8 para Ecuador y la región respectivamente. En lo referente al registro de propiedad, en Ecuador toma 21 días frente al promedio regional de 56, empero, los costos son mayores 16% y 5,6% respectivamente, como porcentaje de propiedad por habitante. En relación con la protección a los inversionistas, que incluye información de la familia, dueños indirectos, beneficios, acuerdos entre propietarios, reportes de comité de auditoría a la junta de directores, uso de auditores externos y disponibilidad de información para inversionistas actuales y potenciales, existe una brecha significativa, considerando que el índice utilizado varía entre 0 y 7 -siendo 0 el peor- y para el caso ecuatoriano es de 1 frente 2,3 de la región. En lo concerniente al tiempo y costo requeridos para resolver problemas de bancarrota, en nuestro país es de 4,3 años y 18% del patrimonio, frente al promedio regional de 3,7 años y 15,8% del patrimonio.

A pesar de lo anotado, del estudio se puede inferir que en el país existen leyes que fomentan el acceso al crédito y a información crediticia de calidad disponible a través de registros públicos o privados, comparable con la situación presentada en países como los de la OCDE. De igual forma, el costo de creación de colaterales frente a la región es inferior como porcentaje del ingreso por habitante, 10,8% y 19,4%, respectivamente. En lo concerniente al cumplimiento de contratos, Ecuador tiene una ventaja con un costo de 15,3% (respecto a la deuda) y 388 días necesarios para la solución de las disputas, frente a la región de 23,3% y 462 días.

En este contexto y de acuerdo a lo descrito en el reporte de desarrollo del Banco Mundial, los empresarios y firmas de toda clase poseen un papel central en la generación de crecimiento y disminución de la pobreza y, sus decisiones están relacionadas con la creación de empleo y disponibilidad de bienes y servicios para los consumidores. En este sentido, es necesaria la implementación de mejoras en el ambiente de negocios (protección de los derechos de propiedad, regulaciones e impuestos, estrategias para proveer infraestructura, intervenciones en el mercado financiero y laboral, la lucha contra la corrupción, acceso a crédito, etc.), de forma que las regulaciones y políticas estén encaminadas a mejorar el desempeño de los actores mencionados.

# INDICADORES INTERNACIONALES Y NACIONALES

CONCEPTO		Dic-02	Dic-03	Jun-04	Jul-04	Ago-04	Variación al 31 de agosto desde jul - 04 (en porcentajes, millones de US\$ o puntos porcentuales)
<b>VARIABLES INTERNACIONALES</b>							
<b>Cotización de las Monedas, Índice de Tipo de Cambio Real y Precio del Petróleo</b>	Euros por Dólar	0.954	0.815	0.823	0.815	0.821	0.66%
	Yenes por Dólar	118.5	107.8	109.4	109.5	110.3	0.77%
	Pesos Colombianos por Dólar	2,867	2,806	2,716	2,649	2,594	-2.07%
	Soles Peruanos	3.516	3.473	3.477	3.439	3.394	-1.32%
	Real Brasileño por Dólar	3.533	2.890	3.170	3.032	2.944	-2.89%
	Peso Argentino por Dólar	3.360	2.930	2.960	2.973	3.005	1.09%
	Peso Chileno por Dólar	720.349	592.75	637	642.65	625.7	-2.64%
	Peso Mexicano por Dólar	10.489	11.233	11.513	11.413	11.398	-0.14%
Índice del Tipo de Cambio Real (1)	91.600	97.400	93.400	94.800	94.900	0.10	
Precio del Petróleo (US\$ por barril)	26.83	26.27	32.65	33.48	34.59	3.32%	
<b>Tasas de Interés Internacionales e Índices Bolsa de Valores</b>	Tasa FED FUNDS	1.25%	1.00%	1.00%	1.25%	1.50%	0.250
	Tasa Prime	4.25%	4.00%	4.00%	4.25%	4.50%	0.250
	Tasa LIBOR (90 días)	1.43%	1.16%	1.61%	1.18%	1.79%	0.610
	Dow Jones	8,327	10,454	10,398	10,126	10,123	-0.03%
Nasdaq	1,337	2,003	2,037	1,892	1,836	-2.93%	
<b>Riesgo País</b>	Argentina	6,358	5,739	5,158	5,013	5,244	231
	Brasil	1,439	463	591	646	516	-130
	Colombia	640	431	485	436	402	-34
	Ecuador	1,794	799	933	852	812	-40
	México	324	199	214	199	183	-16
	Perú	606	312	427	410	353	-57
<b>VARIABLES NACIONALES</b>							
<b>Inflación</b>	IPC						
	Tasa de Inflación Mensual	0.40%	-0.04%	-0.31%	-0.61%	0.02%	0.63
	Tasa de Inflación Anual	9.4%	6.07%	2.87%	2.20%	2.17%	-0.03
	Tasa de Inflación Acumulada	9.1%	6.01%	1.67%	1.08%	1.10%	0.02
	IPP Nacional (2)						
Tasa de variación Mensual	4.2%	0.90%	-0.41%	-1.05%	nd		
Tasa de variación Anual	5.1%	0.50%	6.36%	4.20%	nd		
<b>Tasas de Interés Domésticas</b>	Tasa Activa Referencial	12.9%	11.2%	8.3%	9.6%	10.7%	1.13
	Tasa Pasiva Referencial	5.6%	5.5%	4.1%	3.7%	3.6%	-0.11
	Margen Financiero	7.3%	5.7%	4.2%	5.9%	7.1%	1.24
	Tasa Interbancaria - Promedio Diario	1.21%	0.84%	0.82%	0.81%	0.72%	-0.09
<b>Montos negociados en Bolsa de Valores en millones de US\$ (3)</b>	Quito	3.0	10.6	2.7	41.7	31.7	10.0
	Guayaquil	3.3	10.9	6.4	44.4	30.3	14.0
<b>Precios Deuda Externa Ecuatoriana</b>	Global 12	55.3%	97.9%	90.9%	91.8%	91.1%	-0.69
	Global 30	41.1%	78.5%	71.3%	71.8%	71.0%	-0.79

FUENTES: Bloomberg, Reuters, BCE, Superintendencia de Bancos, Ministerio de Finanzas



NOTAS:

Sep-04

(1) Se calcula en base a 18 países que tienen mayor comercio con el país, excluyendo el petróleo. La serie tiene como base 1994.

(2) Excluyen los productos de exportación.

(3) Corresponde a las operaciones del último día del mes.

(4) Son títulos emitidos por el Gobierno Ecuatoriano y forman parte de los activos del BCE. Se encuentran contabilizados en el tercero y cuarto balances.

(5) Corresponde al saldo de títulos que constituyen un pasivo para el Banco Central y son para estimular el reciclaje de liquidez.

(6) Los créditos correspondientes al mes de julio de 2002 muestran una importante caída. Esto se debe a que no se toma en cuenta la cartera de los bancos cerrados a partir de julio.

(7) Los datos del PIB se expresan en términos constantes con base al año 2000, millones de dólares.

(8) Importaciones y Exportaciones acumuladas en millones de US\$ FOB.

# VARIABLES MACROECONÓMICAS

CONCEPTO		Dic-02	Dic-03	Jun-04	Jul-04	Ago-04	Variación al 31 de agosto desde jul - 04 (en porcentajes, millones de US\$ o puntos porcentuales)
<b>SECTOR REAL Y AGREGADOS MONETARIOS (millones de US\$)</b>							
<b>Sector Real</b>	Producto Interno Bruto (7)	17,335	17,781	18,848	18,848	18,848	0.00
	Tasa de crecimiento anual (PIB)	3.3%	2.7%	5.9%	5.9%	5.9%	0.00
<b>Indicadores Monetarios</b>	Reservas Internacionales Líquidas	1,008.0	1,160.4	1,216.8	1,319.0	1,370.7	51.7
	Monedas (nueva emisión)	39.6	49.7	55.0	55.5	55.7	0.2
	Depósitos del Sector Público en el BCE	1,085.8	1,234.1	1,347.0	1,483.2	1,515.7	32.5
	Titulos del Tesoro (4)	1,103.7	1,244.3	1,227.7	1,237.8	1,240.7	3.0
	Titulos del BCE - Bancos Privados (5)	8.6	44.0	47.8	47.3	50.0	2.7
	Depósitos Totales	4,994.3	5,760.9	6,296.9	6,301.6	6,452.1	150.5
	Crédito Interno (6)	4,957.2	4,939.7	5,247.3	5,173.5	5,319.4	145.9
<b>Profundización Financiera</b>	Depósitos / PIB	16.87%	18.23%	20.24%	18.93%	19.11%	0.18%
	Crédito / PIB	12.47%	12.45%	13.43%	12.74%	12.86%	0.42%
	(Depósitos + Crédito) / PIB	29.34%	30.68%	33.68%	31.67%	31.98%	0.31%
<b>COMERCIO EXTERIOR (8)</b>							
<b>Ventas al Exterior</b>	<b>Exportaciones</b>	<b>5,041</b>	<b>6,038</b>	<b>2,827</b>	<b>3,421</b>	<b>4,118</b>	<b>20.4%</b>
	Petroleras	2,061	2,607	1,079	1,350	2,258	67.3%
	No petroleras	2,980	3,432	1,748	2,071	1,861	-10.2%
	Tradicional	1,481	1,685	893	1,032	941	-8.8%
	No tradicional	1,500	1,747	855	1,039	919	-11.5%
<b>Compras del Exterior</b>	<b>Importaciones</b>	<b>5,953</b>	<b>6,071</b>	<b>3,430</b>	<b>3,516</b>	<b>3,940</b>	<b>12.1%</b>
	Bienes de Consumo	1,687	1,758	927	977	1,048	7.3%
	Combustibles y lubricantes	232	597	141	345	437	26.5%
	Materias Primas	2,113	2,019	1,231	1,207	1,410	16.8%
	Bienes de Capital	1,920	1,696	1,130	987	1,045	5.9%
<b>Balanza Comercial</b>		<b>-912</b>	<b>-33</b>	<b>-643</b>	<b>-110</b>	<b>118</b>	<b>-207.0%</b>

FUENTES: Bloomberg, Reuters, BCE, Superintendencia de Bancos, Ministerio de Finanzas



**NOTAS:**

Sep-04

(1) Se calcula en base a 18 países que tienen mayor comercio con el país, excluyendo el petróleo. La serie tiene como base 1994.

(2) Excluyen los productos de exportación.

(3) Corresponde a las operaciones del último día del mes.

(4) Son títulos emitidos por el Gobierno Ecuatoriano y forman parte de los activos del BCE. Se encuentran contabilizados en el tercero y cuarto balances.

(5) Corresponde al saldo de títulos que constituyen un pasivo para el Banco Central y son para estimular el reciclaje de liquidez.

(6) Los créditos correspondientes al mes de julio de 2002 muestran una importante caída. Esto se debe a que no se toma en cuenta la cartera de los bancos cerrados.

(7) Los datos del PIB se expresan en términos constantes con base al año 2000, millones de dólares.

(8) Importaciones y Exportaciones acumuladas en millones de US\$ FOB.

# SISTEMA FINANCIERO - BANCOS OPERATIVOS - PRINCIPALES INDICADORES

CONCEPTO		Dic-02	Dic-03	Jun-04	Jul-04	Ago-04	Variación al 30 de agosto (millones de USD y puntos porcentuales)		
							desde Dic-02	desde Dic-03	
Indicadores generales	Número de Bancos	22	23	24	24	24	2	1	
	Activos + Contingentes	7,159	8,195	8,971	9,128	9,078	1,919	883	
	Inversiones	853	1,141	1,437	1,464	1,458	605	317	
	Provisiones para créditos y contingentes	336	335	328	323	319	(16.4)	(15.9)	
	Patrimonio	(364)	67.2	747.1	764.9	775.7	1,140	709	
	Utilidades Banco estatal abierto	(18.2)	4.5	14.2	14.5	15.0	33	11	
	<b>Utilidades bancos privados</b>	<b>107.8</b>	<b>87.6</b>	<b>61.8</b>	<b>73.8</b>	<b>84.0</b>	<b>(24)</b>	<b>(4)</b>	
Utilidades totales	89.6	92.0	76.0	88.3	99.0	9	7		
Cartera	<b>Cartera Total</b>	<b>2,710</b>	<b>3,004</b>	<b>3,278</b>	<b>3,366</b>	<b>3,406</b>	<b>696</b>	<b>402</b>	
	- Cartera por vencer	2,790	3,078	3,346	3,403	3,413	623	335	
	- Cartera Vencida	242	263	261	285	312	70	49	
Depósitos	<b>Total de depósitos</b>	<b>4,100</b>	<b>4,893</b>	<b>5,434</b>	<b>5,484</b>	<b>5,535</b>	<b>1,435</b>	<b>642</b>	
	- Depósitos monetarios	1,865	2,175	2,364	2,367	2,477	612	302	
	- Depósitos de ahorro	962	1,147	1,302	1,326	1,333	372	187	
	- Depósitos a plazo	1,273	1,572	1,768	1,791	1,725	451	153	
	Estructura	De 1 a 30 días	46.3%	40.3%	32.3%	28.5%	31.2%	-0.2	-0.1
		De 31 a 90 días	34.1%	33.1%	35.0%	39.0%	36.6%	0.0	0.0
		De 91 a 180 días	12.4%	16.2%	20.9%	20.7%	19.6%	0.1	0.0
De 181 a 360 días		5.5%	8.7%	10.2%	10.5%	11.6%	0.1	0.0	
De 361 días o más		1.6%	1.6%	1.6%	1.3%	0.8%	0.0	0.0	
CONCEPTO		Dic-02	Dic-03	Jun-04	Jul-04	Ago-04	Mejoró o empeoró el indicador desde jul - 04		
Capital	Pasivo / Patrimonio (en número de veces) ESTATAL ABIERTO	49.9	6.9	7.0	6.9	7.1	▼		
	<b>Pasivo / Patrimonio (en número de veces) PRIVADOS</b>	<b>8.6</b>	<b>9.1</b>	<b>9.0</b>	<b>8.9</b>	<b>8.7</b>	▲		
	Pasivo / Patrimonio (en número de veces) TOTAL	9.5	8.8	8.8	8.7	8.5	▲		
Calidad de Activos	Cartera Vencida / Total Cartera y Contingente ESTATAL ABIERTO	10.06%	9.24%	7.01%	6.37%	6.09%	▲		
	<b>Cartera Vencida / Total Cartera y Contingente PRIVADOS</b>	<b>2.45%</b>	<b>2.46%</b>	<b>2.48%</b>	<b>2.59%</b>	<b>2.74%</b>	▼		
	Cartera Vencida / Total Cartera y Contingente TOTAL	3.10%	2.97%	2.85%	2.90%	3.03%	▼		
Eficiencia	Activos Productivos / Pasivos con Costo ESTATAL ABIERTO	119.59%	104.44%	102.33%	167.07%	160.68%	▼		
	<b>Activos Productivos / Pasivos con Costo PRIVADOS</b>	<b>95.07%</b>	<b>96.62%</b>	<b>96.30%</b>	<b>139.29%</b>	<b>136.80%</b>	▼		
	Activos Productivos / Pasivos con Costo TOTAL	97.03%	97.30%	96.90%	141.89%	139.12%	▼		
Rentabilidad	Resultados del Ejercicio / Patrimonio Promedio ESTATAL ABIERTO (ROE)	-69.75%	9.21%	16.78%	17.18%	17.76%	▲		
	<b>Resultados del Ejercicio / Patrimonio Promedio PRIVADOS</b>	<b>21.74%</b>	<b>15.41%</b>	<b>10.46%</b>	<b>12.43%</b>	<b>14.15%</b>	▲		
	Resultados del Ejercicio / Patrimonio Promedio TOTAL	17.16%	14.92%	11.25%	13.02%	14.60%	▲		
	Resultados del Ejercicio / Activo Promedio ESTATAL ABIERTO (ROA)	-3.26%	0.69%	1.94%	2.00%	2.03%	▲		
	<b>Resultados del Ejercicio / Activo Promedio PRIVADOS</b>	<b>1.67%</b>	<b>1.48%</b>	<b>1.09%</b>	<b>1.26%</b>	<b>1.41%</b>	▲		
Resultados del Ejercicio / Activo Promedio TOTAL	2.25%	1.57%	0.99%	1.17%	1.34%	▲			
Liquidez	Activo Corriente / Pasivo Corriente ESTATAL ABIERTO	28.10%	32.00%	36.63%	22.61%	22.39%	▼		
	<b>Activo Corriente / Pasivo Corriente PRIVADOS</b>	<b>34.36%</b>	<b>30.91%</b>	<b>28.53%</b>	<b>28.88%</b>	<b>26.91%</b>	▼		
	Activo Corriente / Pasivo Corriente TOTAL	33.79%	31.00%	29.38%	28.22%	26.42%	▼		

## NOTA:

Las cifras arriba indicadas corresponden exclusivamente a los bancos operativos y no a la totalidad del sistema financiero ecuatoriano. Las cifras globales constan en la primera página de este reporte, e incluyen además de los bancos operativos, los bancos cerrados, las financieras, las mutualistas, la CFN, el BNF y los depósitos de particulares (organismos y embajadas), gobiernos locales y empresas públicas en el BCE.

Desde diciembre de 2003 se incluye a Banco de los Andes. Desde mayo de 2004 se incluye Banco Delbank.

Las cuentas de cartera por vencer y cartera vencida del presente reporte incluyen la cartera reestructurada por vencer y vencida respectivamente.

# VARIABLES MACROECONÓMICAS

**RESERVA DE LIBRE DISPONIBILIDAD**  
(millones de dólares)

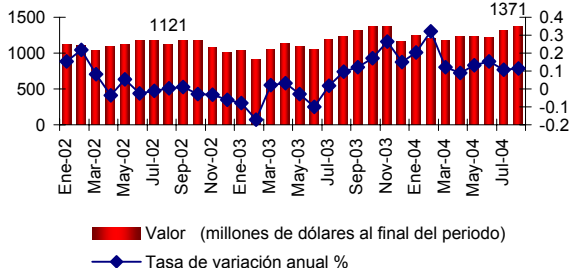

**PROFUNDIZACION FINANCIERA**

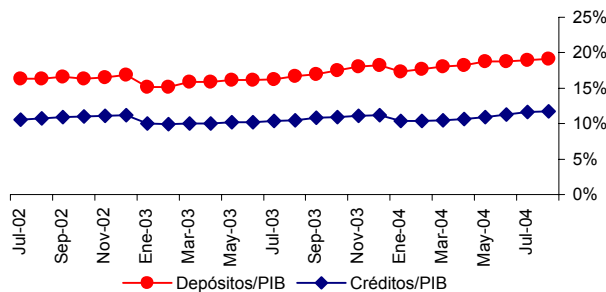

**CRÉDITO INTERNO**  
(millones dólares)

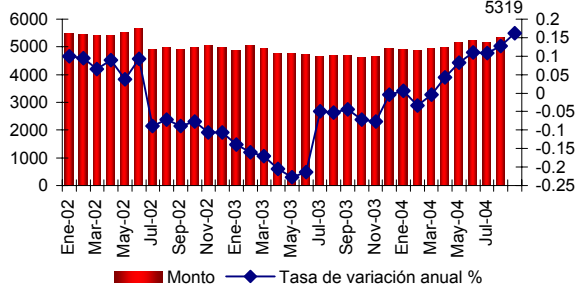

**TASAS DE INTERES DOMESTICAS**

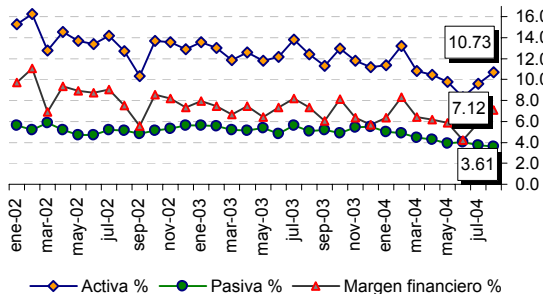

**INFLACIÓN ANUAL Y MENSUAL**

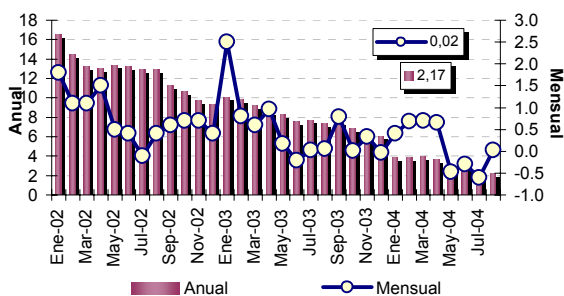

**INFLACIÓN ANUAL A DIC/2004**

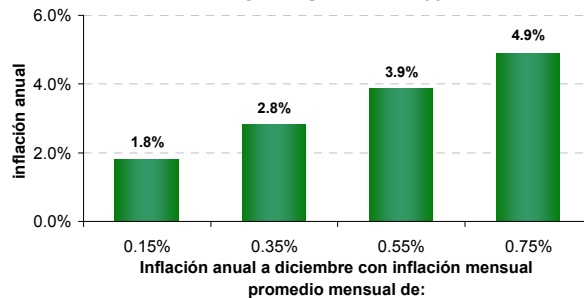

**EXPORTACIONES**  
(millones de dólares)

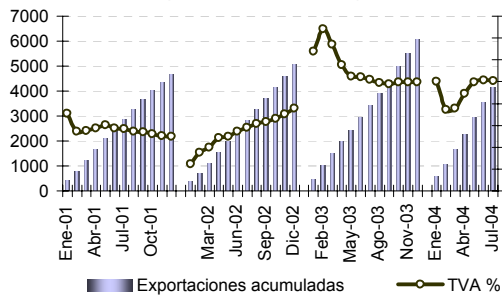

**IMPORTACIONES**  
(millones de dólares)

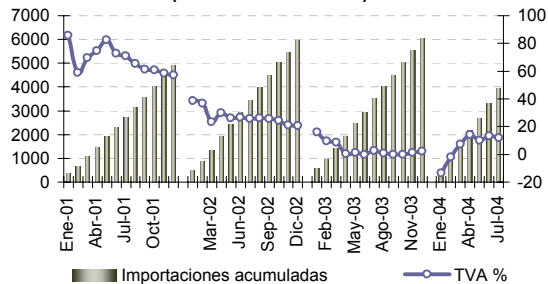

FUENTES: Bloomberg, Reuters, BCE, Superintendencia de Bancos, Ministerio de Finanzas



# VARIABLES SISTEMA FINANCIERO

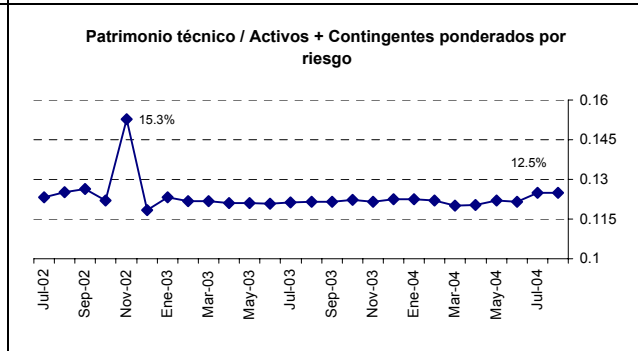
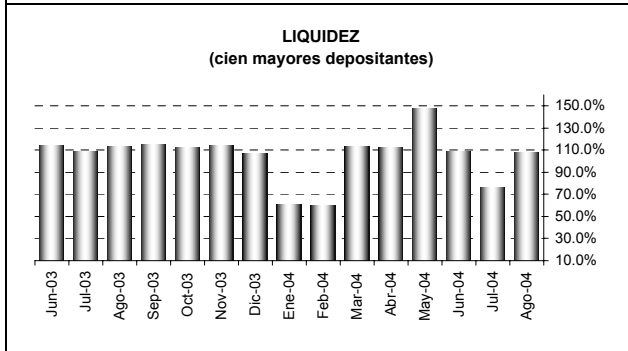
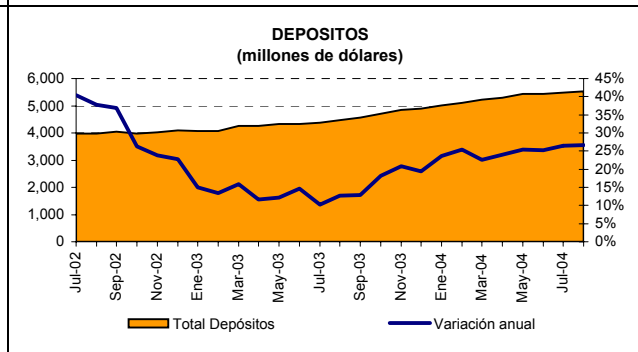
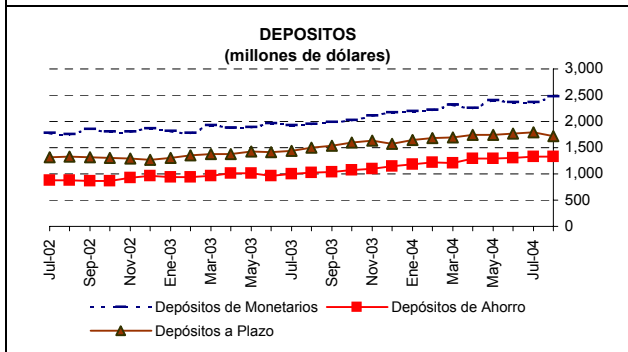
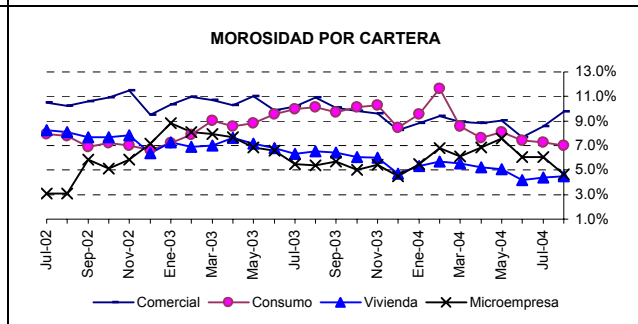
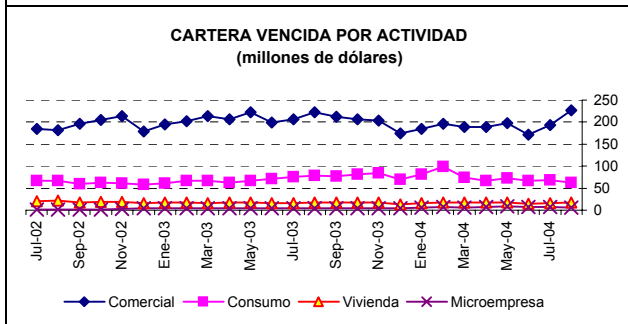
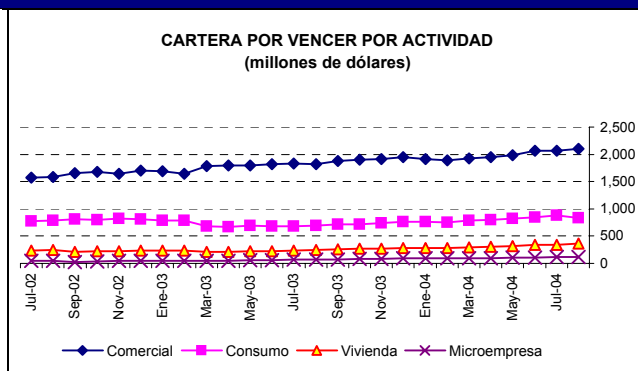
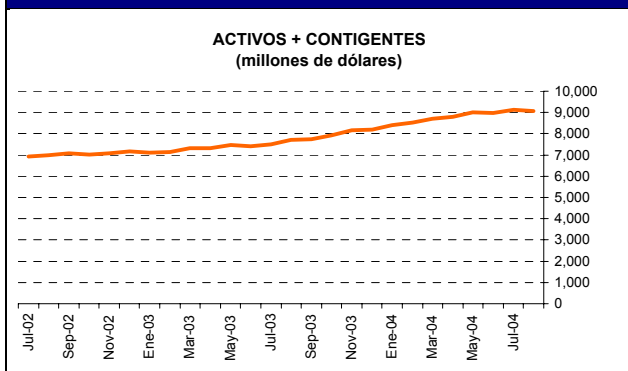

FUENTES: Bloomberg, Reuters, BCE, Superintendencia de Bancos, Ministerio de Finanzas



Sep-04

\* El sistema de bancos operativos se encuentra compuesto de bancos privados y de bancos operativos estatales (Banco del Pacífico). Los cuadros ilustran la composición de las principales cuentas al mes de marzo de 2004, fecha en la que se tiene información pública completa referente a los bancos operativos. Desde el mes de diciembre de 2003 se incluye a Banco de los Andes y desde mayo de 2004 a Banco Delbank.

## ASOCIACIÓN DE BANCOS PRIVADOS DEL ECUADOR

### INFORMACION MACROECONÓMICA Y FINANCIERA MENSUAL DE AGOSTO DE 2004

#### Comentario:

En agosto, las variaciones del IPC reversionaron su curso negativo, aunque únicamente en forma mínima, como resultado la inflación mensual se ubicó en 0,02%, menor que la presentada en EEUU y la eurozona con 0,027% y 0,023%, respectivamente.

La inflación anual mantiene una tendencia a la baja. Es así como, la variación anual del IPC se ubicó en 2,17%, 0,03 puntos porcentuales por debajo del mes anterior. Los grupos que explican el desempeño de esta variable son el de 'alquiler, agua, gas electricidad y otros' con 0,57%, la contribución más alta, la 'salud' con una variación de 0,12% y las agrupaciones de 'muebles, equipamiento y mantenimiento de vivienda' y 'transporte' con 0,07%, cada una. El resto de agrupaciones mostraron nuevamente deflaciones, entre las cuales, las más trascendentes son las del grupo de 'bienes y servicios misceláneos' con -0,69% y 'esparcimiento y cultura' con -0,50%. Le siguen el grupo de 'alimentos, bebidas y tabaco' con -0,30% y el de 'vestido y calzado' con -0,21%.

Adicionalmente en este mes, la Costa experimentó una inflación de 0,17%, contrario a lo observado en la Sierra donde se presentó una variación negativa de precios de 0,13%. Esmeraldas fue la ciudad con mayor inflación, 2,14%, muy sobre el resto de ciudades, seguida de Machala con 0,76%. Cuenca sigue siendo la ciudad más cara con un costo de la canasta familiar básica de 433,71 dólares (1,3 dólares sobre el mes anterior), lo cual representa 102,63 dólares más que la misma canasta en Quevedo, la ciudad más barata, 45,14 dólares por encima del valor nacional de la canasta familiar y 167,76 dólares mayor al 'ingreso mínimo mensual familiar'. Este mes, los bienes no transables fueron quienes contribuyeron con la variación total del IPC. En agosto, la variación en el índice de los no transables alcanzó un 0,3%. Los bienes transables evidenciaron una deflación de 0,3% respecto del mes anterior. El IPP nacional se situó en una inflación anual de 4,2%, pero consecuentemente con el comportamiento de los últimos meses, evidenció una deflación mensual de 1,0%, 0,6 puntos porcentuales mayor al mes anterior. Esta reducción en la inflación anual del IPP nacional es el resultado de las variaciones de dos grupos, el de 'productos metálicos, maquinaria y equipo' con 21,4% y el de 'minerales, electricidad, gas y agua' con 26%.

En términos anuales, la RILD continúa su tendencia al alza este mes con un incremento de 91,8 millones en términos absolutos y 6,96 en porcentaje. La RILD cerró agosto con 1.370,7 millones de dólares, sin embargo, al 3 de septiembre, se ubicó en 1.410 millones de dólares, marcando un nuevo récord. Esta expansión se debe a la alta influencia de las reservas bancarias. Este saldo advierte un crecimiento de 39,5 millones sobre el mes de agosto, lo que representa un 2,88%.

A agosto de 2004, los activos + contingentes decrecieron en 0,55% frente al mes de julio. La cartera por vencer del sistema de bancos creció 0,29% frente a julio de 2004 y 10,95% en lo que va del año, situándose en 3.413 millones de dólares. Por otro lado, se registraron depósitos por 5.535 millones de dólares, lo que representa un aumento de 51 millones frente a julio y de 642 millones de dólares en los ocho meses. Los depósitos monetarios aumentaron en 4,66%, los de ahorro 0,59% y plazo disminuyeron en 3,72%. La cartera vencida sobre el total de la cartera más contingentes fue de 3,0% registrando una mejoría en el índice de 0,01 puntos porcentuales en relación al mes de julio.

La tasa de interés activa referencial se ubicó en agosto en 10,73%, 1,13 puntos porcentuales sobre la tasa julio. Por su parte, la tasa de interés pasiva referencial cayó 0,11 puntos porcentuales, ubicándose en 3,69%. El margen resultante del mes fue de 7,12%, 1,24 puntos sobre el observado en julio. Por último, la tasa de interés interbancaria bajó 0,09 puntos porcentuales para situarse en 0,72%.

Para la primera semana de septiembre, los precios de la deuda ecuatoriana en el mercado secundario, bonos global 12 y 30, se ubicaron en 97,6 y 78,6, respectivamente. En comparación al mes anterior, ambos precios muestran variaciones negativas, de 0,7 puntos porcentuales cada uno.

El índice de tipo de cambio real en agosto fue igual a 94,9, con un incremento respecto de julio de 0,1 puntos, lo cual se debe a la apreciación de las monedas de los principales socios comerciales. El Euro sigue su tendencia hacia la apreciación anual respecto del dólar, aunque en términos mensuales el dólar recuperó su valor. Este mes la variación mensual fue de 0,66%, la anual de -8,51% y su cotización de 0,82 euros por dólar. El Yen, se depreció en términos mensuales respecto del dólar en 0,76%, al pasar de 109,46 en julio a 110,30 yenes por dólar en agosto, mientras que respecto del año anterior su apreciación fue de 7,12%. Con respecto a Colombia y Perú, tanto el peso colombiano como el nuevo sol han ganado valor con respecto al dólar, en términos mensuales de 2,07% y 1,32% respectivamente, y en términos anuales en 9,45% y 2,48%, respectivamente.