



BOLETÍN INFORMATIVO DE LA ASOCIACIÓN DE BANCOS PRIVADOS DEL ECUADOR

Septiembre 2010

EVOLUCIÓN DE LA BANCA PRIVADA ECUATORIANA

CRECIMIENTO – CONFIANZA – EFICIENCIA – SOLIDEZ

PRINCIPALES CUENTAS

Al finalizar septiembre de 2010, la cuenta de activos y de pasivos del Sistema Bancario Privado mostraron tasas de crecimiento mensual del 0,4% y 0,3% respectivamente, lo anterior implica un saldo acumulado de \$19.133 millones para los activos y de \$17.125 millones para los pasivos. La cuenta patrimonial por su parte, registró una variación mensual del 1,4%, la más alta variación obtenida durante los nueve meses transcurridos del presente año. El saldo de la cuenta patrimonial fue \$2.008 millones a septiembre de 2010. Por su parte, la cuenta de ingresos contabilizó un saldo de \$1.590 millones, mientras que la de gastos registró un saldo de \$1.402 millones. Consecuentemente, la utilidad neta registrada a septiembre de 2010, contabilizó un saldo acumulado de \$188 millones.

PRINCIPALES CUENTAS - SISTEMA BANCARIO			
Referencia	TOTAL BANCOS PRIVADOS		Variación mensual
	ago-10	sep-10	
ACTIVO	Miles de USD		%
TOTAL ACTIVO	19.061.563	19.133.194	0,38%
TOTAL ACTIVO Y CONTINGENTES	22.986.982	23.210.379	0,97%
PASIVO	Miles de USD		%
TOTAL PASIVO	17.081.360	17.125.154	0,26%
PATRIMONIO (Incluye utilidades)	1.980.203	2.008.040	1,41%
Referencia	TOTAL BANCOS PRIVADOS		Variación anual
	sep-09	sep-10	
	Miles de USD		%
INGRESOS	1.476.134	1.590.356	7,74%
GASTOS	1.313.693	1.402.171	6,74%
DIFERENCIA ENTRE CUENTAS DE RESULTADOS DE INGRESOS Y GASTOS (ANTES DE IMPUESTOS)	228.695	261.528	14,36%
IMPUESTOS Y PARTICIPACION A EMPLEADOS	66.254	73.342	10,70%
DIFERENCIA ENTRE CUENTAS DE RESULTADOS DE INGRESOS Y GASTOS (DESPUÉS DE IMPUESTOS)	162.441	188.186	15,85%

NIVEL DE ACTIVOS Y CONTINGENTES

La cuenta de activos más contingentes registró un saldo neto de \$23.210 millones al culminar septiembre de 2010, ello representó además una tasa de crecimiento del 18,1% anual y del 1% mensual. Entre septiembre de 2009 y 2010 el saldo neto de la cuenta de activos más contingentes se incrementó en \$3.563 millones, este monto implica un crecimiento promedio mensual de \$396 millones, revirtiendo de esta manera, la desaceleración mostrada al final del año 2009. Con respecto al mes de agosto de 2010, la cuenta de activos más contingentes volvió a incrementar su saldo en \$224 millones.

TOTAL ACTIVOS + CONTINGENTES

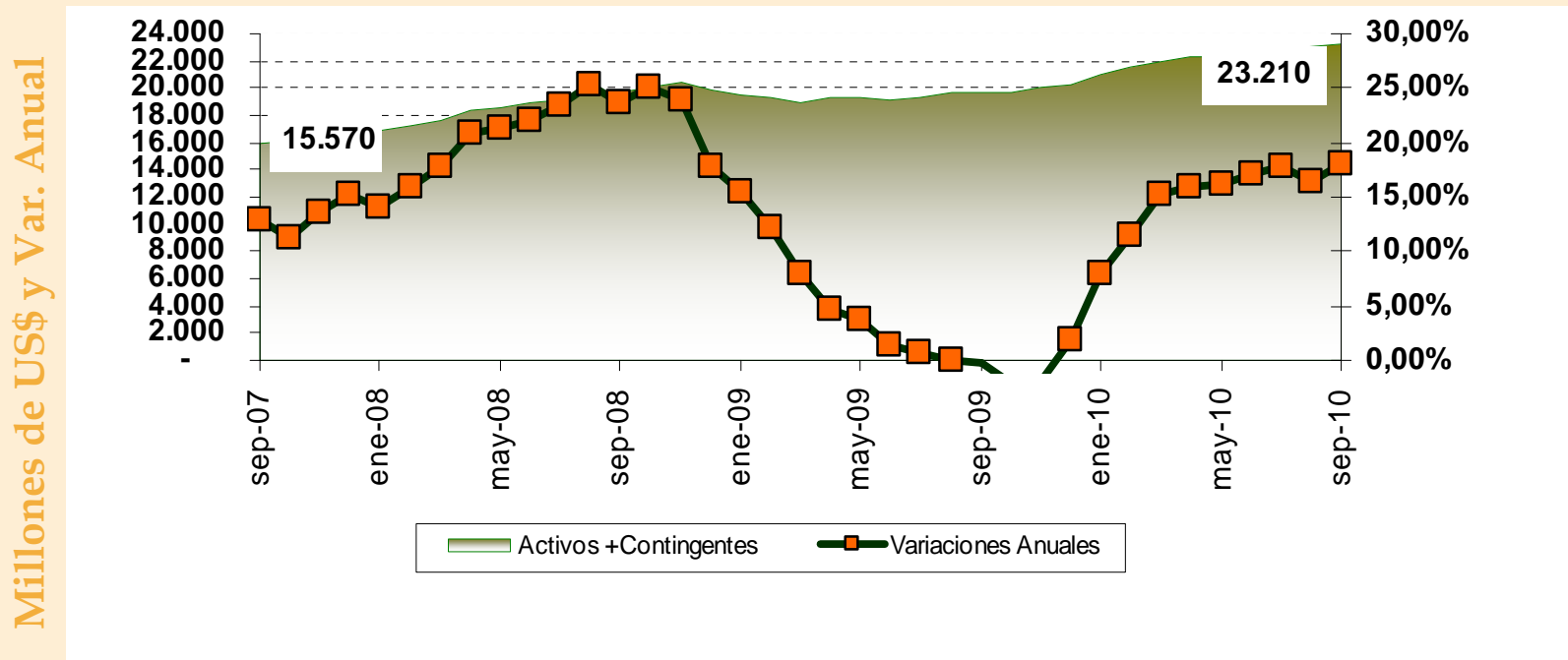

INVERSIONES BANCARIAS

La cuenta de inversiones del Sistema Bancario Privado, al finalizar el mes de septiembre de 2010 sufrió un decrecimiento mensual del 1,3% respecto a agosto pasado, ello implicó una reducción en el saldo neto de \$35 millones. Sin embargo, al ser contrastada la cuenta de inversiones de agosto de 2010 frente a agosto de 2009, se observa un incremento del 15,8%, es decir \$354 millones adicionales durante este período. Pese a lo anterior, este crecimiento es el más bajo registrado durante el presente año, lo cual implica que esta cuenta se desaceleró al culminar septiembre de 2010.

TOTAL INVERSIONES

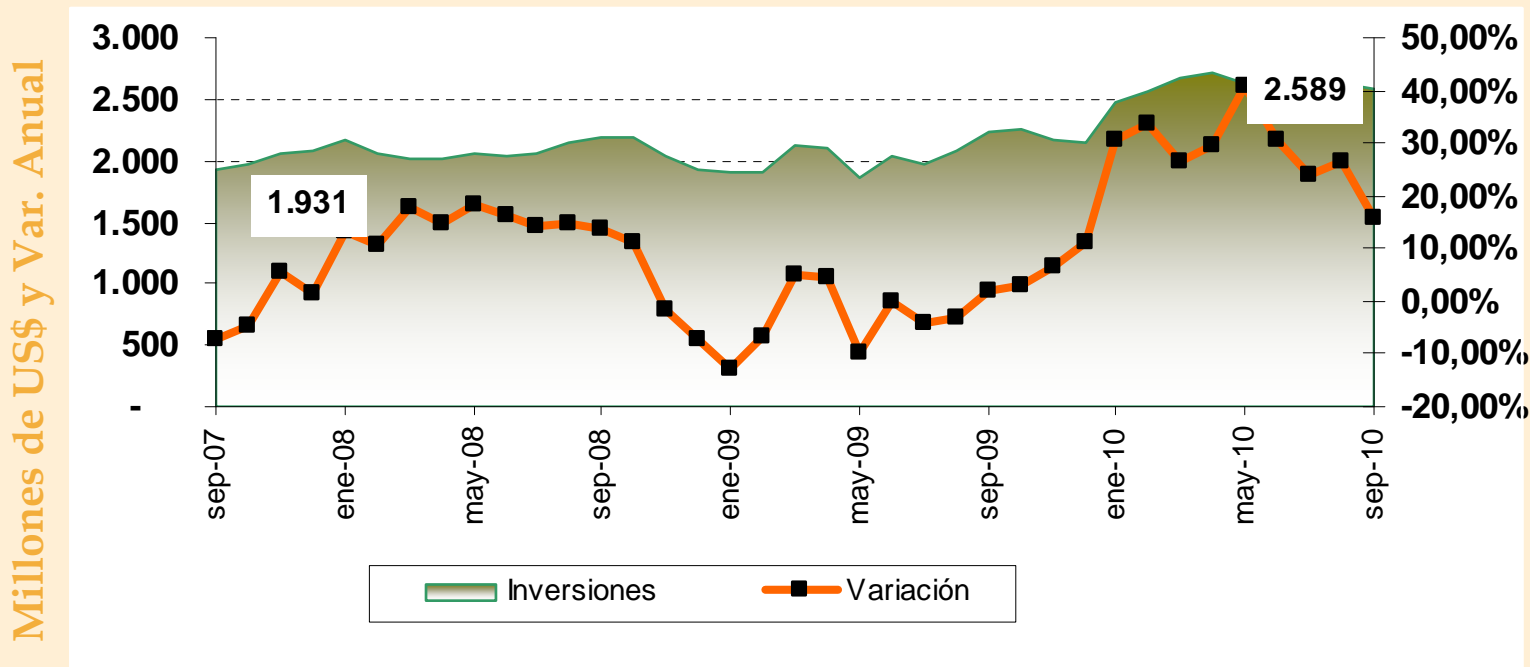

FONDOS BANCARIOS EN EL EXTERIOR

Los fondos disponibles de la Banca Privada depositados en el exterior volvieron a decrecer por segundo mes consecutivo, al registrar una tasa de crecimiento negativa mensual del 3,8%, reduciendo de esta manera su saldo neto en \$75 millones. Entre enero y septiembre de 2010, los fondos disponibles se han reducido en \$440 millones, consecuentemente, la participación de esta cuenta respecto a los **activos más contingentes** se ubicó en 8,2% a septiembre de 2010. Esta participación se constituye en la más baja registrada desde febrero de 2007 (*Ver gráfico*).

FONDOS DISPONIBLES EN EL EXTERIOR

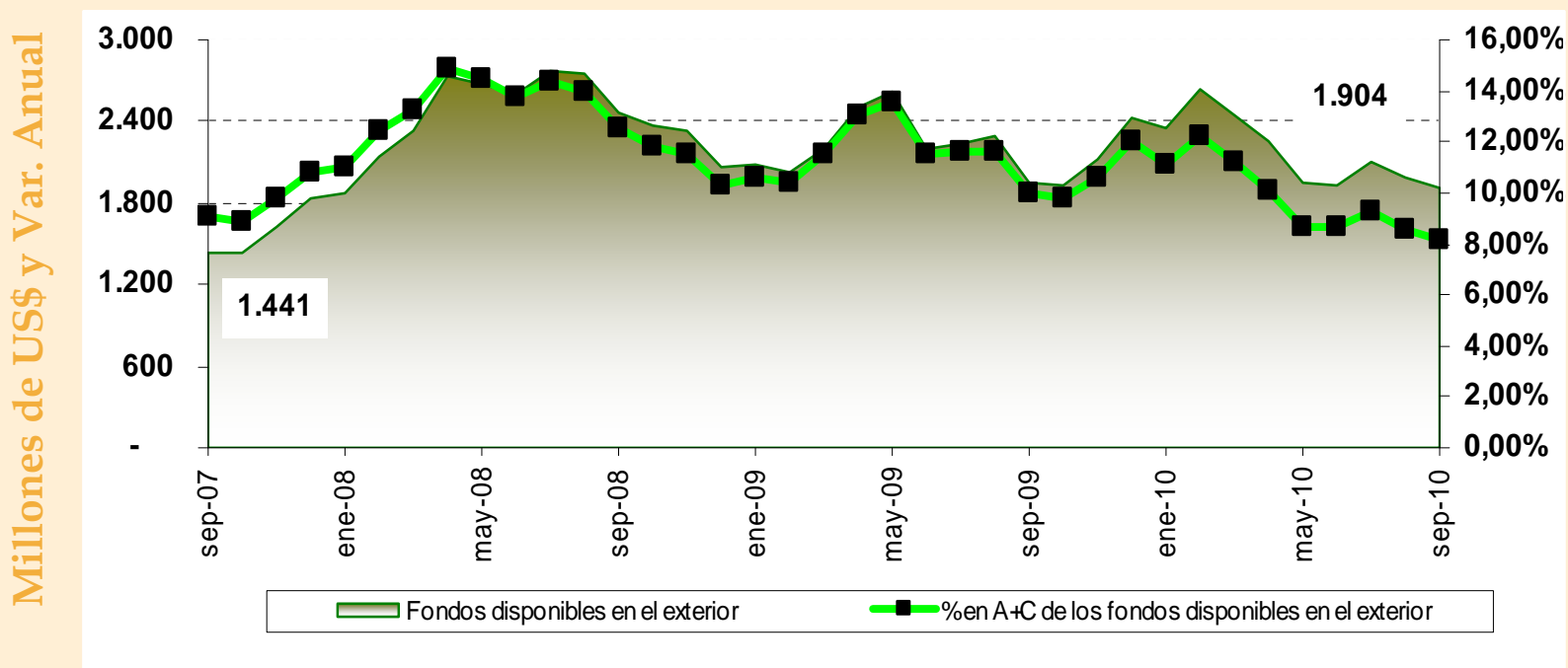

UNA BANCA SOLVENTE

La cuenta de patrimonio de la Banca Privada contabilizó un saldo neto acumulado de \$2.088 millones, al registrar una tasa de crecimiento anual del 10,4% durante septiembre de 2010; convirtiéndola en **la tasa de crecimiento más importante** obtenida durante el año 2010. Este nuevo crecimiento es consistente con la reactivación de la cartera de crédito obtenida en los últimos meses demostrando además una tendencia ascendente (*Ver gráfico*). Entre agosto y septiembre de 2010 el patrimonio se incrementó a una tasa mensual del 1,4%, lo cual representa \$28 millones adicionales registrados en esta cuenta durante el mes de septiembre de 2010.

PATRIMONIO BANCARIO

Millones de US\$ y Var. Anual

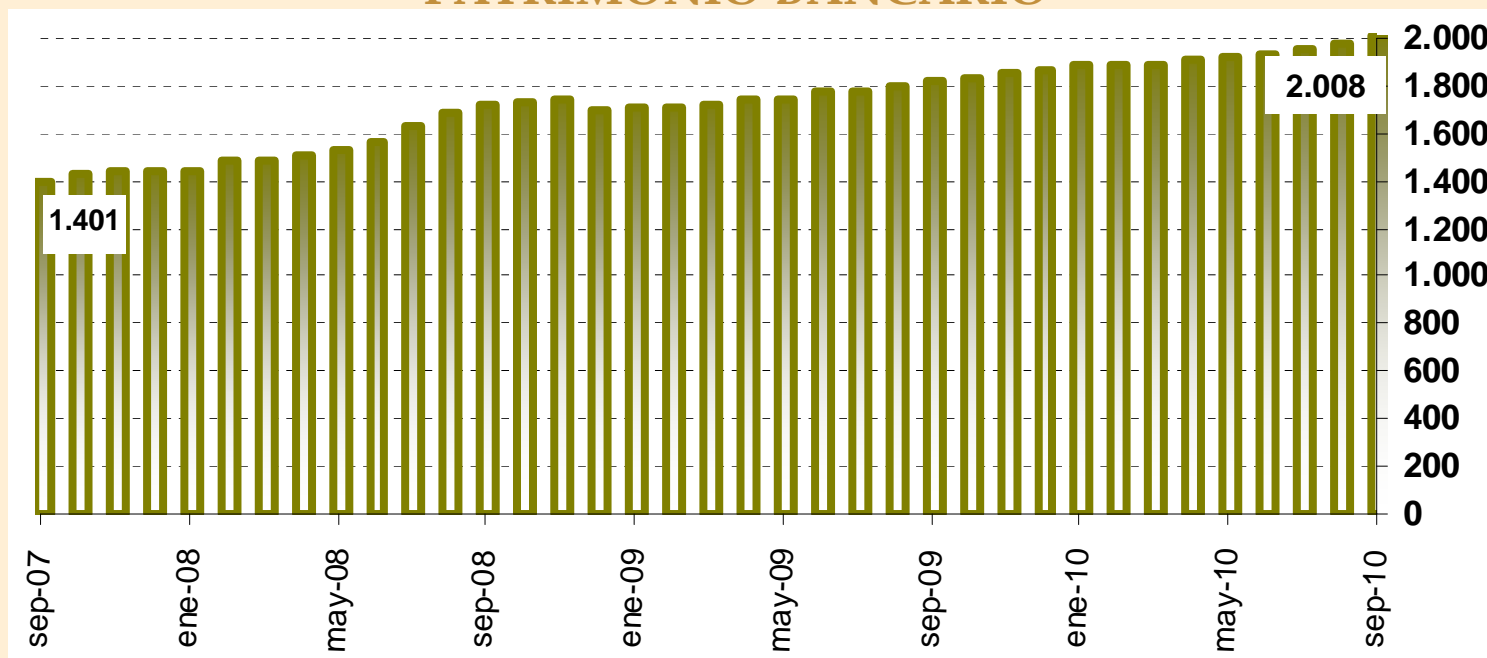

UNA BANCA EFICIENTE

La relación mantenida entre gastos operacionales y los recursos captados por la Banca Privada muestra la eficiencia y calidad en la intermediación financiera. Entre septiembre de 2005 y septiembre de 2010 este índice fluctuó del 5,8% al 4,7%, ello representó una reducción del 18,9% durante este período. Las políticas implementadas por el sector Bancario Privado han permitido aumentar los niveles de eficiencia año tras años, mismas que al finalizar septiembre de 2010 muestran que este indicador guarda una relación del 4,7%.

GASTOS OPERACIONALES vs. RECURSOS CAPTADOS

(SEP 05 - SEP 10)

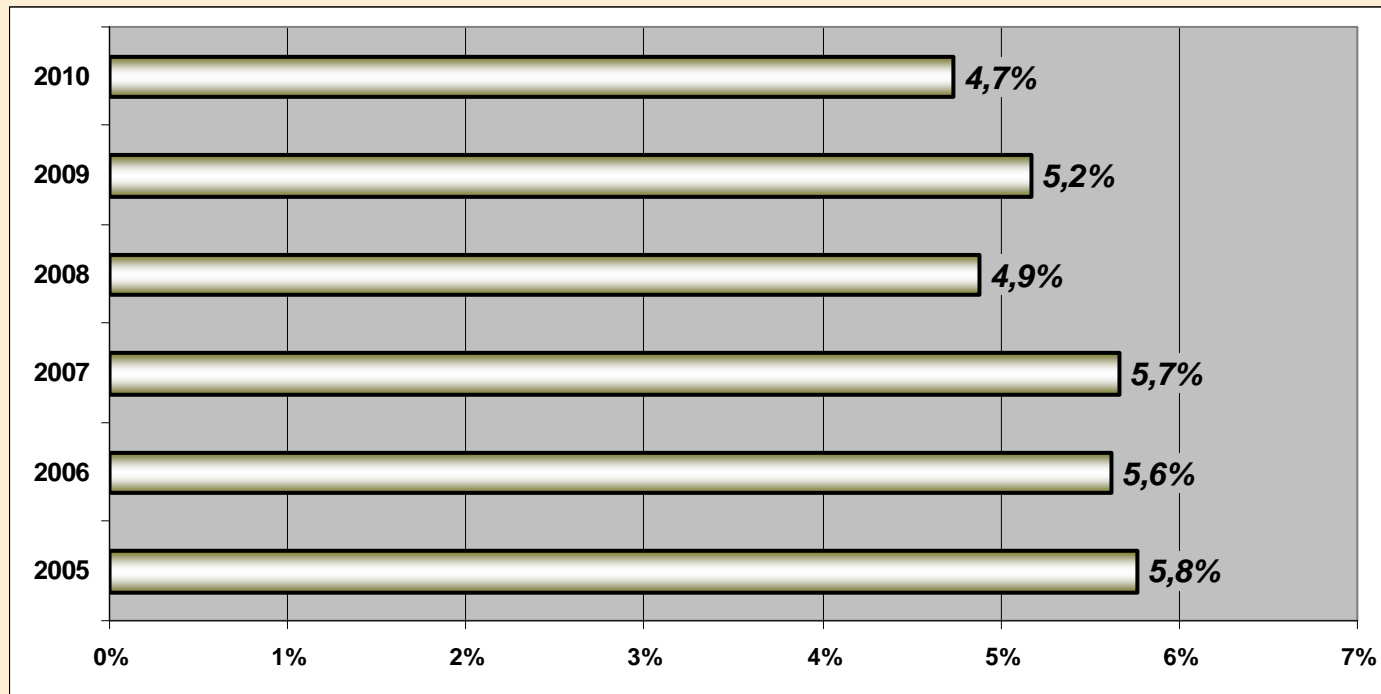

TASAS DE INTERÉS REFERENCIALES - OCTUBRE 2010

Las tasas de interés activas efectivas referenciales establecidas para octubre de 2010, muestran variaciones negativas en los segmentos: corporativo, empresarial y de vivienda de 0,10; 0,11 y 0,02 puntos porcentuales, respectivamente. En cambio, las principales variaciones positivas se registraron en los segmentos de microfinanzas, representadas por las tasas de microcrédito de acumulación ampliada, simple y minorista, mismas que sufrieron fluctuaciones positivas de 0,33; 0,18 y 0,25 puntos porcentuales respectivamente. Las tasas de interés activas efectivas máximas determinadas por el BCE se mantuvieron estables.

TASAS DE INTERÉS ACTIVAS EFECTIVAS VIGENTES

SEGMENTO	ene-10	feb-10	mar-10	abr-10	may-10	jun-10	jul-10	ago-10	sep-10	oct-10	VAR Mensual (P.P.)
**Productivo Corporativo	9,13%	9,10%	9,21%	9,12%	9,11%	9,02%	8,99%	9,04%	9,04%	8,94%	-0,10
**Productivo Empresarial	9,97%	9,92%	9,94%	9,91%	9,88%	9,87%	9,77%	9,78%	9,78%	9,67%	-0,11
**Productivo PYMES	11,19%	11,38%	11,35%	11,39%	11,35%	11,35%	11,33%	11,27%	11,27%	11,32%	0,05
***Consumo	18,08%	18,10%	16,80%	15,97%	15,95%	15,92%	15,86%	15,86%	15,86%	15,89%	0,03
Vivienda	11,11%	11,05%	10,94%	10,87%	10,77%	10,74%	10,56%	10,64%	10,64%	10,62%	-0,02
Microcrédito acum. ampliada	23,07%	22,90%	23,06%	23,01%	22,78%	22,67%	22,65%	22,75%	22,75%	23,08%	0,33
Microcrédito acum. simple	28,29%	27,85%	28,13%	27,85%	27,79%	26,36%	24,97%	24,99%	24,99%	25,17%	0,18
**Microcrédito Minorista	30,53%	29,72%	30,23%	30,54%	30,76%	29,14%	27,69%	28,45%	28,45%	28,70%	0,25

TASAS DE INTERÉS ACTIVAS EFECTIVAS MÁXIMAS VIGENTES

SEGMENTO	ene-10	feb-10	mar-10	abr-10	may-10	jun-10	jul-10	ago-10	sep-10	oct-10	VAR Mensual (P.P.)
**Productivo Corporativo	9,33%	9,33%	9,33%	9,33%	9,33%	9,33%	9,33%	9,33%	9,33%	9,33%	0,00
**Productivo Empresarial	10,21%	10,21%	10,21%	10,21%	10,21%	10,21%	10,21%	10,21%	10,21%	10,21%	0,00
**Productivo PYMES	11,83%	11,83%	11,83%	11,83%	11,83%	11,83%	11,83%	11,83%	11,83%	11,83%	0,00
***Consumo	18,92%	16,30%	16,30%	16,30%	16,30%	16,30%	16,30%	16,30%	16,30%	16,30%	0,00
Vivienda	11,33%	11,33%	11,33%	11,33%	11,33%	11,33%	11,33%	11,33%	11,33%	11,33%	0,00
Microcrédito acum. ampliada	25,50%	25,50%	25,50%	25,50%	25,50%	25,50%	25,50%	25,50%	25,50%	25,50%	0,00
Microcrédito acum. simple	33,30%	33,30%	33,30%	33,30%	27,50%	27,50%	27,50%	27,50%	27,50%	27,50%	0,00
**Microcrédito Minorista	33,90%	33,90%	33,90%	33,90%	30,50%	30,50%	30,50%	30,50%	30,50%	30,50%	0,00

COMPOSICIÓN DEL PATRIMONIO

El Patrimonio Técnico Constituido marcó un incremento 7,2% anual (agosto 2009 y agosto 2010), al registrar un saldo neto de \$1.675 millones, esta nueva expansión representa \$112 millones adicionales. En ese mismo orden, el Patrimonio Técnico Primario contabilizó \$199 millones más que el saldo mantenido a agosto de 2009, ello implicó además una tasa de crecimiento del 13,4% anual. A su vez, el Patrimonio Técnico Secundario contabilizó un saldo neto de \$432 millones durante el último año.

AGOSTO 2009 / 2010

(Millones de US\$)

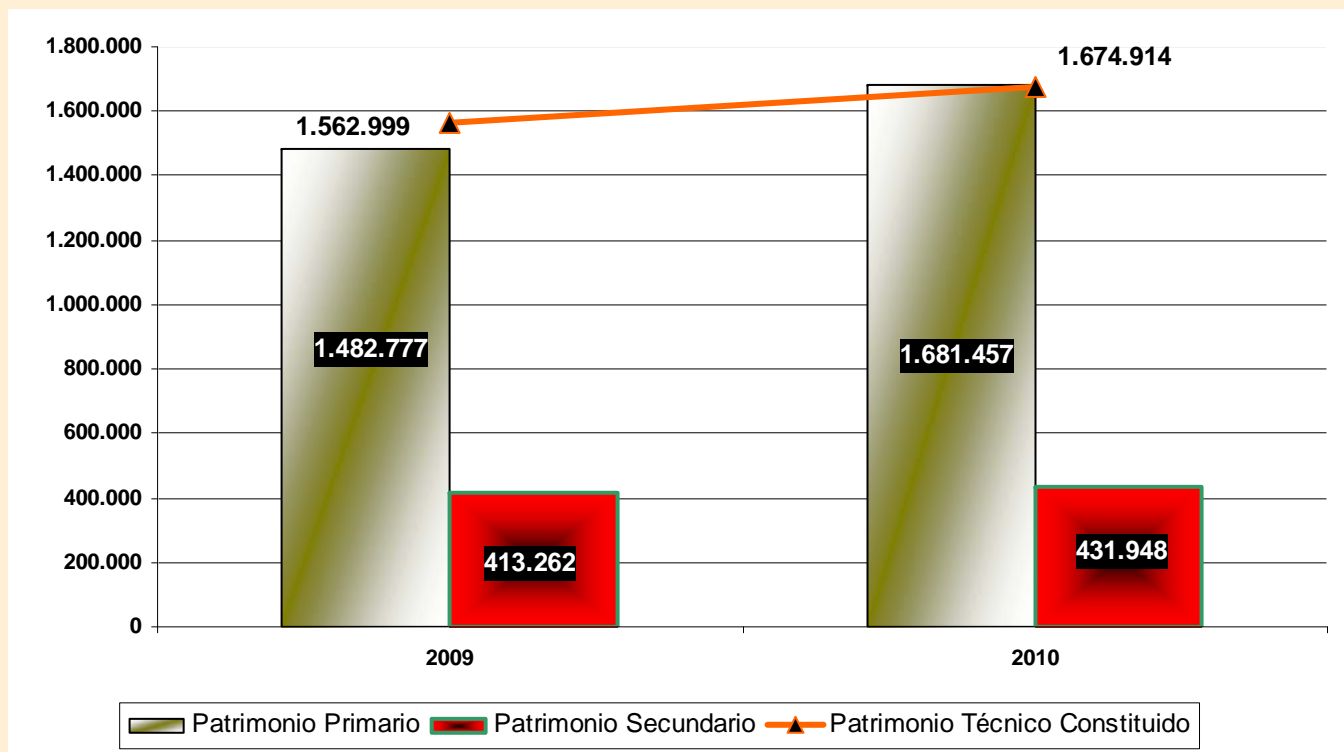

Nota: El Patrimonio Técnico Constituido corresponde a la sumatoria del ((P. Primario + P. Secundario) - deducciones) según lo indica la norma.

No existe información disponible para septiembre de 2010.

PATRIMONIO TÉCNICO - BANCARIO

De acuerdo a las normas de la Superintendencia de Bancos y Seguros del Ecuador, las instituciones del Sistema Financiero Nacional deben mantener una relación no **INFERIOR** al 9% entre el **Patrimonio Técnico** y la **sumatoria ponderada de los Activos más Contingentes**. Esta relación a agosto de 2010 se ubicó en el 12,8%, lo que significa que la Banca Privada mantiene un excedente de 3,8 puntos porcentuales sobre el mínimo establecido (9%).

AGOSTO 2009 / 2010

(Millones de US\$)

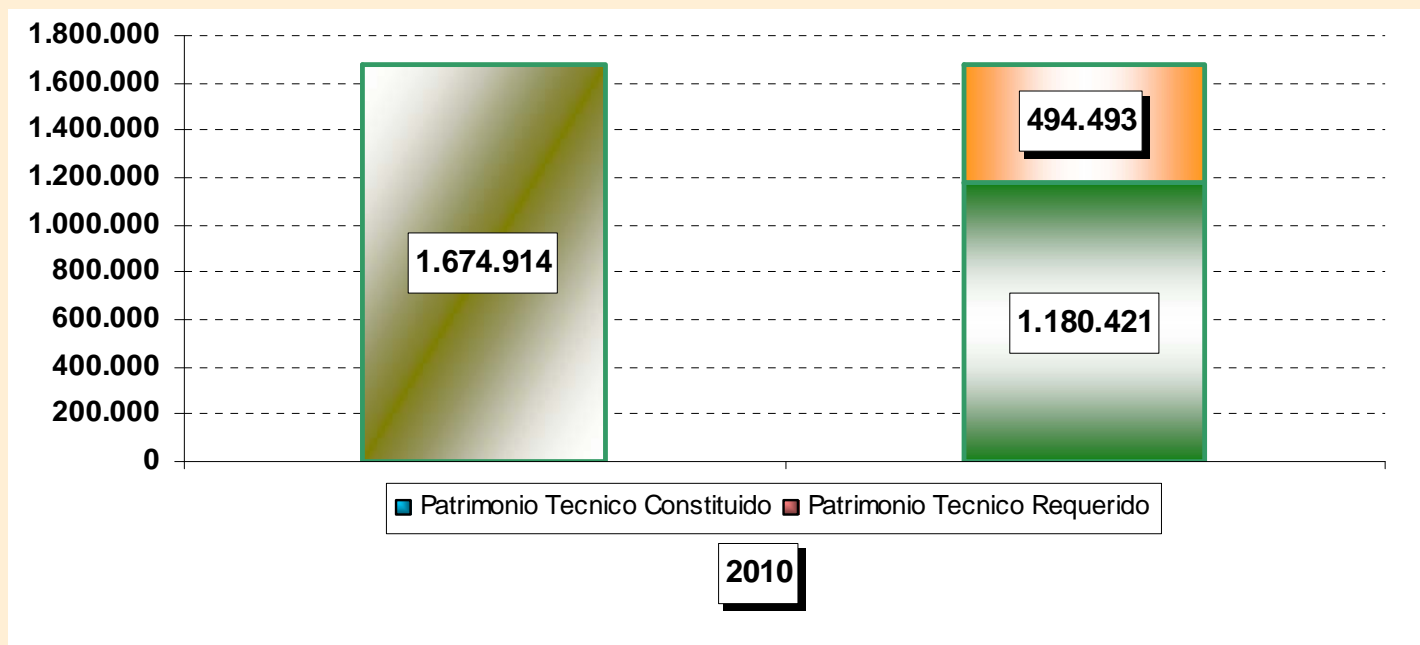

Nota: El valor correspondiente a \$494 millones de corresponde al Patrimonio Técnico excedente.

No existe información disponible para septiembre de 2010.

Fuente: Superintendencia de Bancos y Seguros del Ecuador

LIQUIDEZ BANCARIA

La cobertura promedio de los 100 mayores depositantes de la Banca Privada fluctuó de 101,6% a 107% entre septiembre de 2009 y septiembre de 2010, ello representó un incremento de **5,4 puntos porcentuales**. Por otra parte, durante este mismo período se registró una variación del 5,3% anual. Respecto a agosto de 2010, el índice tuvo una variación del 1% mensual. Consecuentemente, la cobertura promedio de los 100 mayores depositantes se mantiene por encima del 100%.

COBERTURA 100 MAYORES DEPOSITANTES

PORCENTAJES

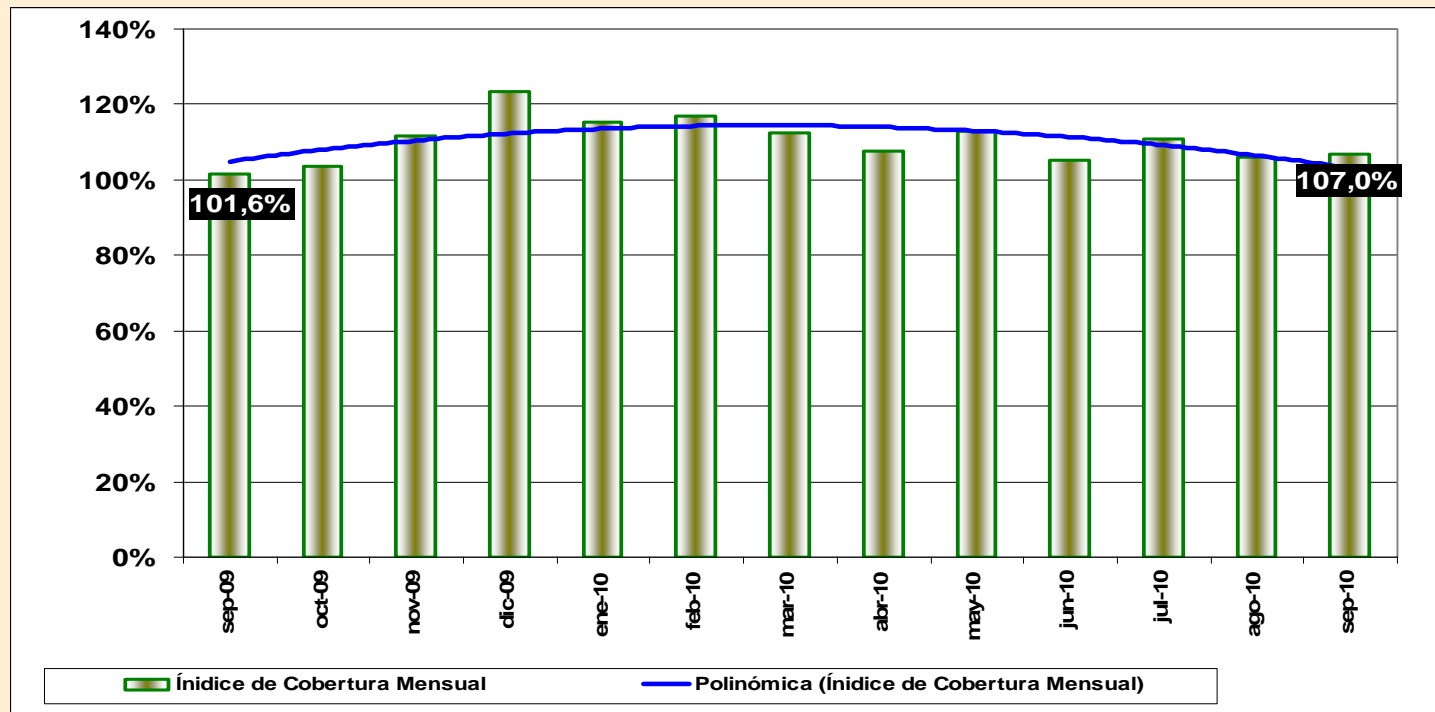

Nota: Incluye a los 25 bancos que conforman el Sistema Bancario Nacional.

Fuente: Superintendencia de Bancos y Seguros del Ecuador

CONFIANZA BANCARIA

El total de captaciones de la Banca Privada a septiembre de 2010 obtuvo un saldo neto de \$14.651 millones, este nuevo saldo implica una reducción mensual de \$74 millones con respecto al saldo obtenido a agosto del presente año. Este decrecimiento se sustenta en la reducción de las captaciones monetarias (\$ 19 millones), de ahorro (\$31 millones) y a plazo (\$24 millones), conllevando una contracción del 0,5% mensual en el total de las captaciones de la Banca. Pese a ello, frente a septiembre de 2009, el saldo de las captaciones se incrementó en \$2.187 millones, lo que representa una tasa de crecimiento del 17,5% anual, mostrando una tendencia estable para estos últimos meses.

TOTAL DE DEPÓSITOS

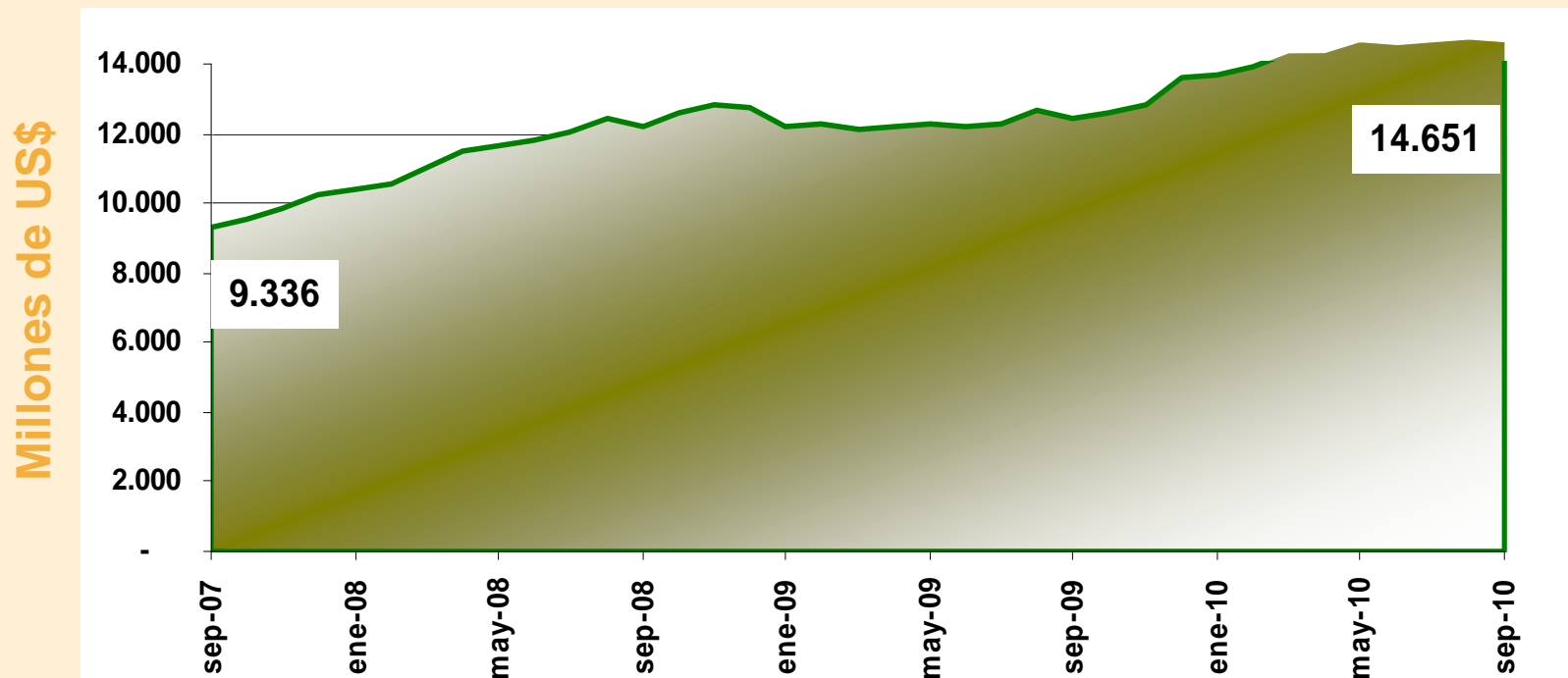

Nota: Incluye únicamente saldos netos de las captaciones monetarios, de ahorro y a plazo.

Fuente: Superintendencia de Bancos y Seguros del Ecuador

CONFIANZA BANCARIA

La cuenta de depósitos de ahorro al finalizar septiembre de 2010 mostró una tasa de crecimiento mensual negativa del 0,8%, esto representa una reducción de \$31 millones durante el último mes, de esta forma el saldo obtenido entre agosto y septiembre de 2010 fluctuó de \$4.175 millones a \$4.144 millones. Respecto a diciembre de 2009, las captaciones de ahorro se han incrementado en 7,8% frente a septiembre de 2010, ello representó además un aumento de \$300 millones en las captaciones de este tipo. En ese mismo orden, durante el último año (septiembre 2009 y 2010) las captaciones de ahorro mostraron una tasa de crecimiento 23,5% anual, es decir, \$788 millones adicionales.

DEPÓSITOS DE AHORRO

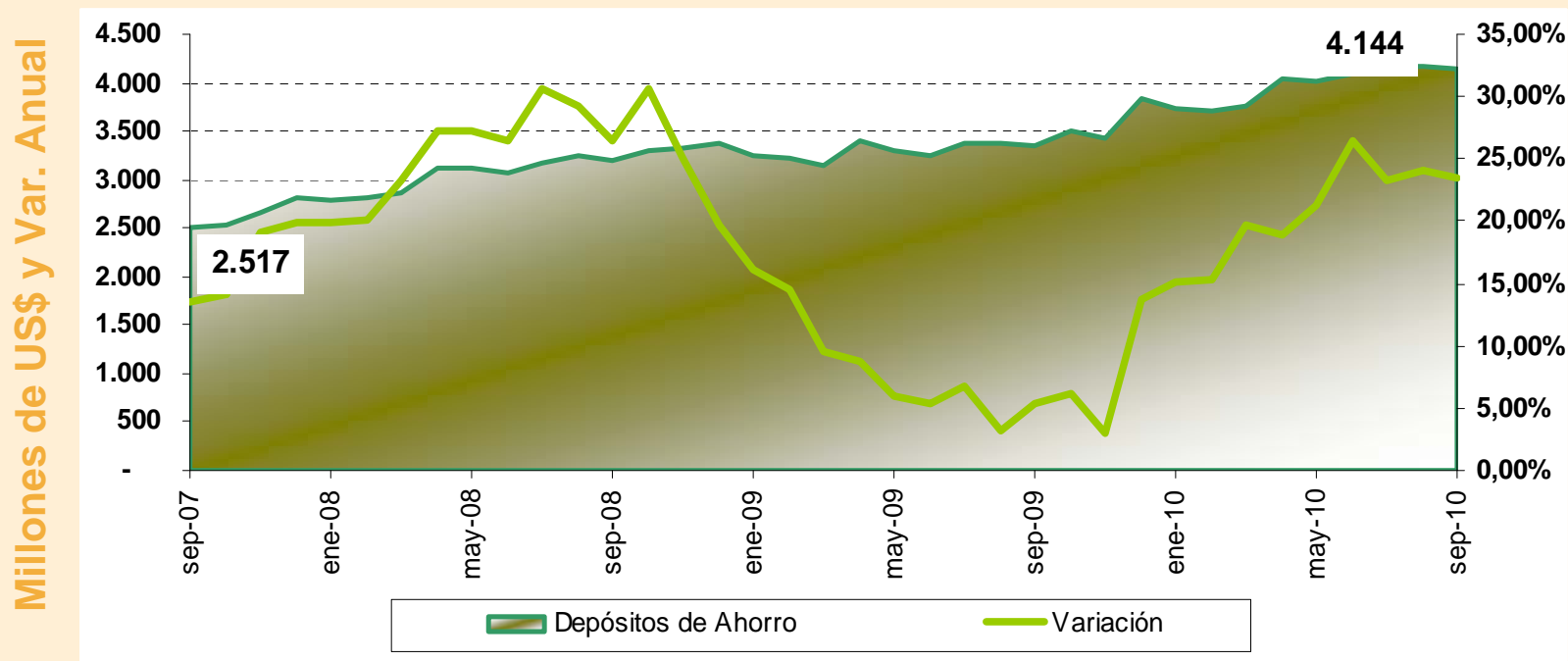

CONFIANZA BANCARIA

El saldo de los depósitos monetarios sufrieron una variación mensual negativa del 0,3%, hecho que implica una disminución de \$19 millones en el saldo neto de las captaciones monetarias al finalizar septiembre de 2010. Por otro lado, durante el último año (septiembre de 2009 y septiembre 2010), las captaciones monetarias se han incrementado a una tasa del 21,6% anual, lo cual representó \$1.116 millones adicionales captados por la Banca.

DEPÓSITOS MONETARIOS

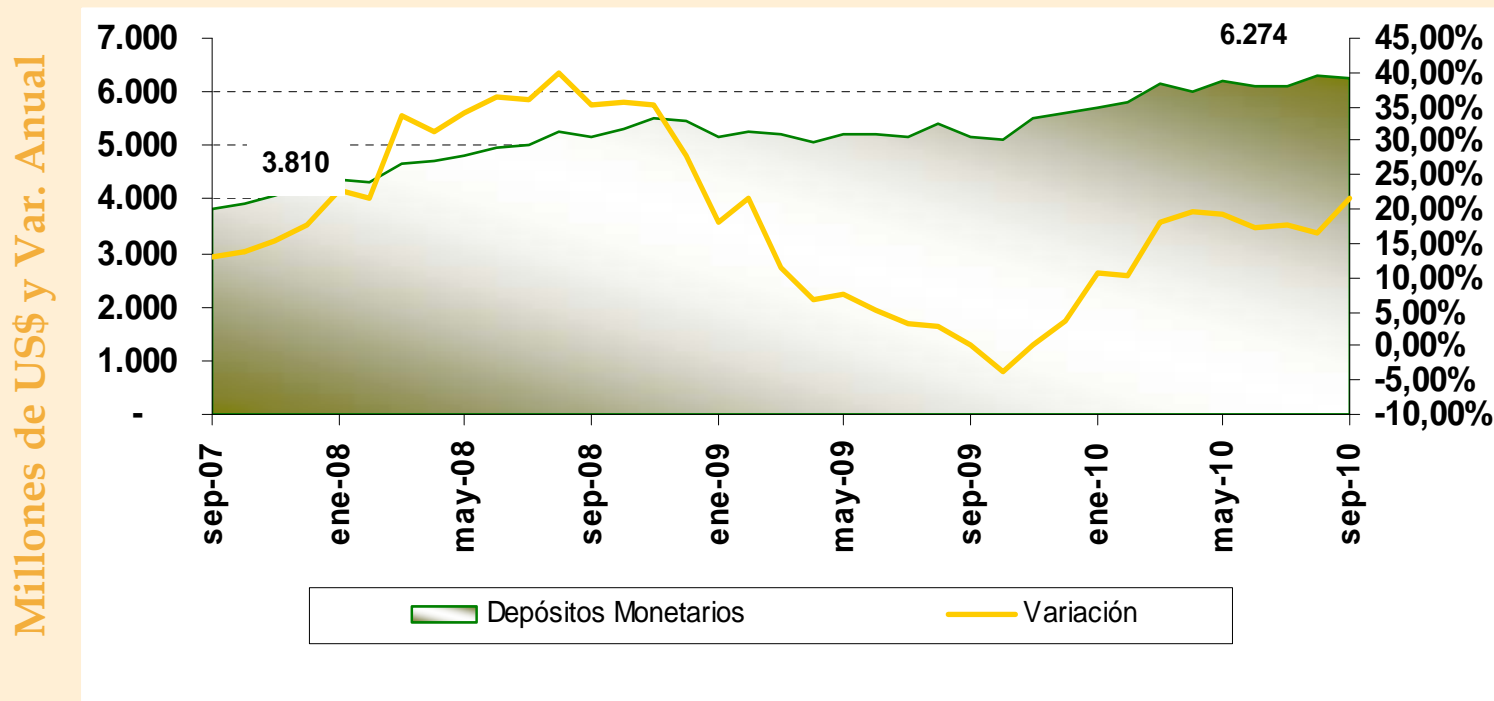

CONFIANZA BANCARIA

Las captaciones a plazo por su parte, volvieron a contabilizar una reducción por segundo mes consecutivo, al ubicar una tasa de variación negativa del 0,6% mensual a septiembre del presente año. Este decrecimiento implicó además \$24 millones menos en el saldo neto obtenido durante este último mes. Pese a lo anterior, entre diciembre de 2009 y septiembre de 2010 las captaciones a plazo registran un tasa de crecimiento del 3,2% a razón de \$130 millones más captados por el Sistema Bancario Privado en depósitos a plazo.

DEPÓSITOS A PLAZO

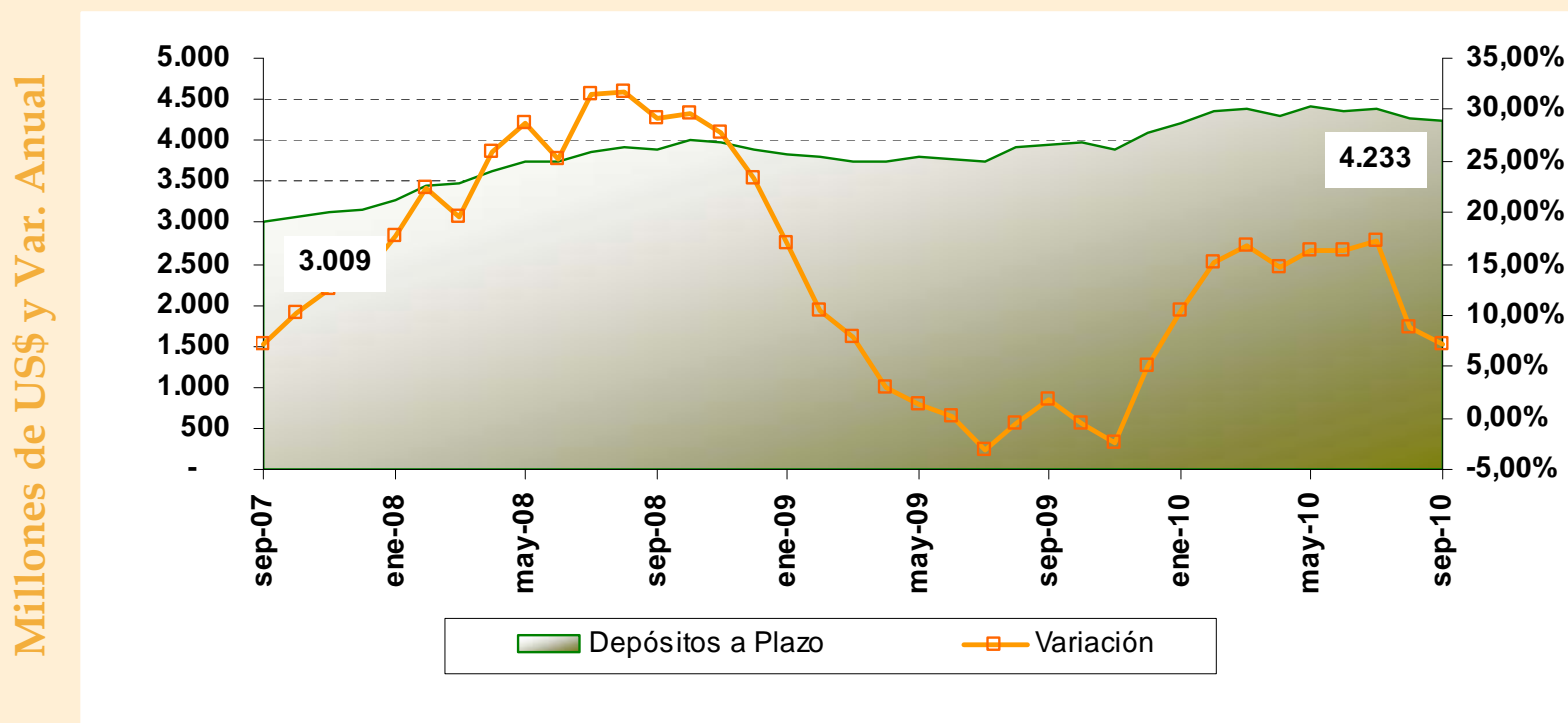

CAPTACIONES A PLAZO

A septiembre de 2010, la participación de los depósitos a plazo registró variaciones mensuales positivas en las captaciones a plazo de hasta 30 días del 3,4% y de hasta 360 días del 0,7%. En cambio las captaciones a plazo con vencimientos de hasta 90, 180 y, mayores a 361 días mostraron fluctuaciones negativas en el orden del 0,2%; 4,8% y 0,4%, respectivamente. Por tanto, el 83,8% de los depósitos a plazo estuvo representado por captaciones con plazos menores a 181 días y el 16,2% por depósitos con plazos mayores a 181 días. Lo anterior demuestra que se mantiene una alta concentración en depósitos a corto plazo respecto a aquellos que tienen vencimientos superiores a 360 días.

COMPOSICIÓN DE LAS CAPTACIONES A PLAZO

En porcentajes

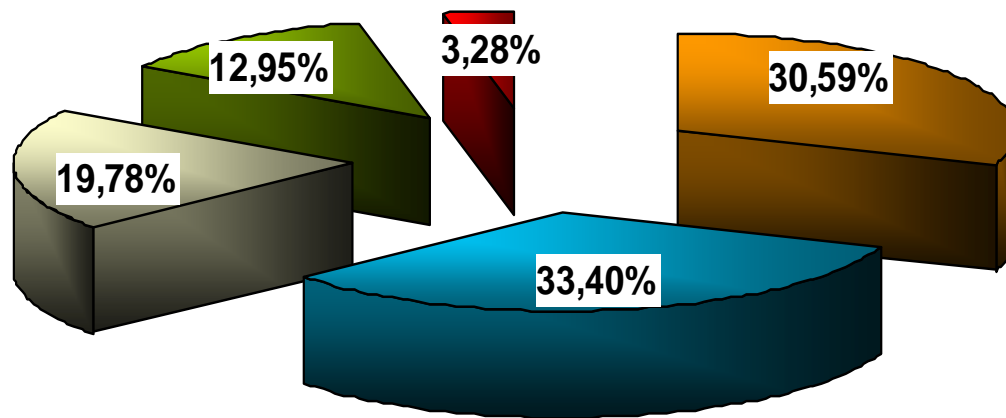

■ DE 1 A 30 DÍAS ■ DE 31 A 90 DÍAS ■ DE 91 A 180 DÍAS ■ DE 181 A 360 DÍAS ■ DE MÁS DE 361 DÍAS

CONFIANZA BANCARIA

La participación de los depósitos monetarios respecto al total de depósitos de la Banca se ubicó en el 42,8%, mientras que la participación de los depósitos de ahorro y a plazo correspondió al 28,3% y 28,9%, respectivamente. Frente a septiembre de 2009, las captaciones monetarias registraron una variación del 0,2 puntos porcentuales (p.p), las de ahorro de 1,8 p.p. y a plazo de -1,9 p.p. Únicamente las captaciones de plazo evidenciaron un decrecimiento en su participación en relación a la mantenida durante el último año (septiembre 2009 y 2010).

PARTICIPACIÓN DE LOS DEPÓSITOS

En porcentajes

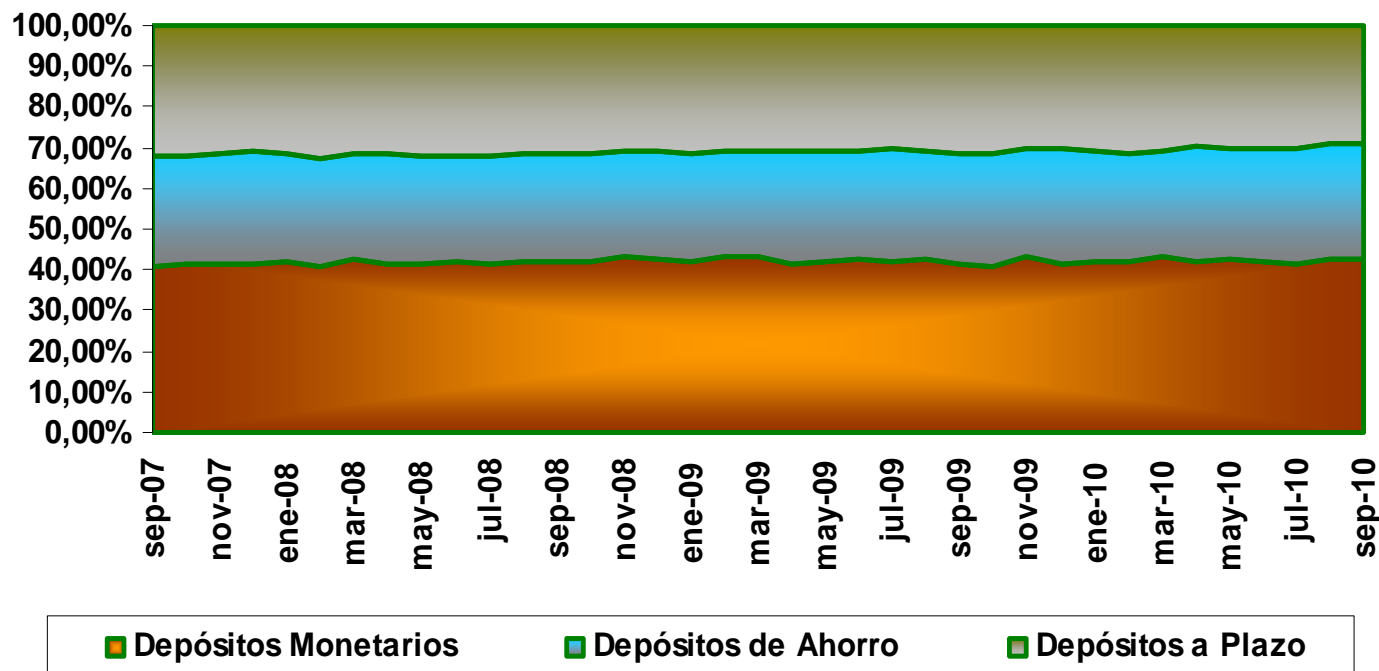

CRÉDITO BANCARIO

Las colocaciones en el Sistema Bancario Privado han mantenido una considerable recuperación al finalizar el mes de septiembre de 2010, su saldo neto se incrementó en \$1.837 millones respecto a septiembre de 2009, esta nueva expansión implica una tasa de crecimiento del 19,5% anual, misma que se describe a través de su tendencia positiva. Frente a diciembre de 2009, el saldo neto de las colocaciones se ha incrementado en 12,4%, luego de la desaceleración registrada al finalizar ese año. La Banca Privada contabilizó un saldo de \$11.279 millones en sus operaciones de crédito, este crecimiento refleja además, que la Banca continúa financiando el desarrollo económico y social del país.

OPERACIONES DE CRÉDITO

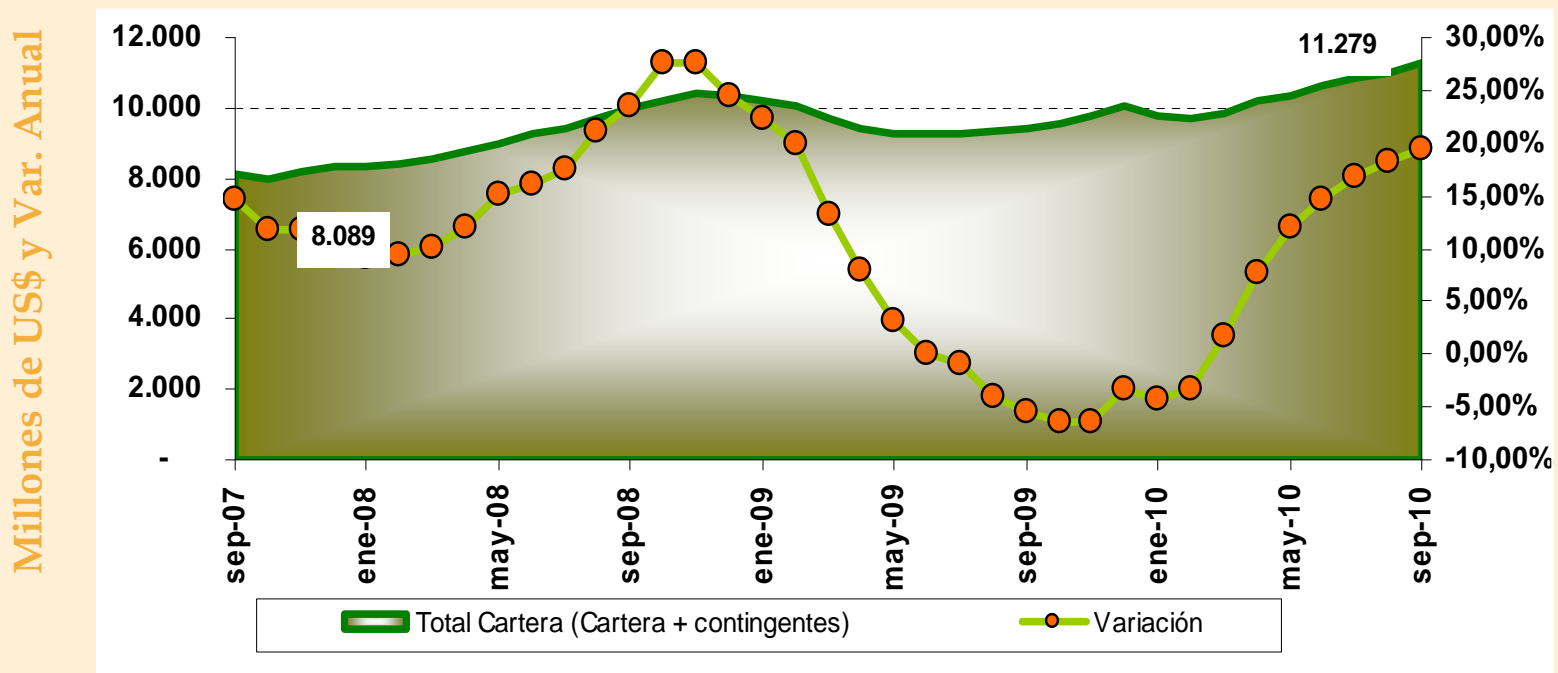

FINANCIAMIENTO BANCARIO

La cartera de crédito total (incluye contingentes y provisiones) mostró una participación del 52% para los créditos destinados a la industria y otros sectores productivos (agricultura, comercio, ganadería, manufactura, entre otros) a septiembre de 2010. El crédito destinado al consumo representó el 28,6% de la cartera total de la Banca Privada, el 11,7% tuvo como destino el segmento de vivienda y el 7,7% se los destinó a las microfinanzas. Consecuentemente, se ha destinado \$11.908 millones hacia actividades crediticias.

DESTINO CREDITICIO - SEPTIEMBRE 2010

TIPO DE CRÉDITO	MONTO	PARTICIPACIÓN
	Miles de USD	Porcentaje
CRÉDITO A INDUSTRIA Y OTROS SECTORES PRODUCTIVOS	6.192.831	52,0%
CRÉDITO A LA VIVIENDA	1.398.089	11,7%
CRÉDITO A MICROEMPRESA	914.598	7,7%
TOTAL CRÉDITO A LA PRODUCCIÓN	8.505.518	71,4%
CRÉDITO A LAS PERSONAS (Consumo)	3.402.654	28,6%
TOTAL CRÉDITO DESTINADO	11.908.173	100%

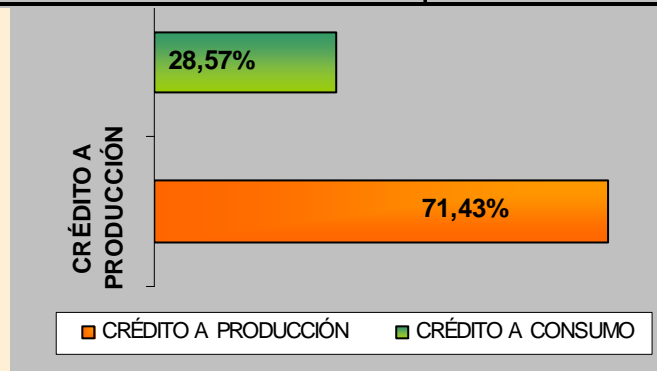

SEGMENTO DE CRÉDITO COMERCIAL

La cartera por vencer de crédito del segmento comercial se incrementó en 1,8% entre agosto y septiembre de 2010 lo que implicó además, un aumento en el saldo neto de \$82 millones. En ese orden, respecto a septiembre de 2009, el crédito al sector comercial creció en \$732 millones alcanzando de esta manera una tasa de crecimiento del 18,1% anual. Este nuevo crecimiento deja atrás la tendencia negativa observada desde enero de 2009 hasta marzo de 2010, misma que bordeó el -4,4% durante este lapso.

CARTERA POR VENCER

Millones de US\$ y Var. Anual

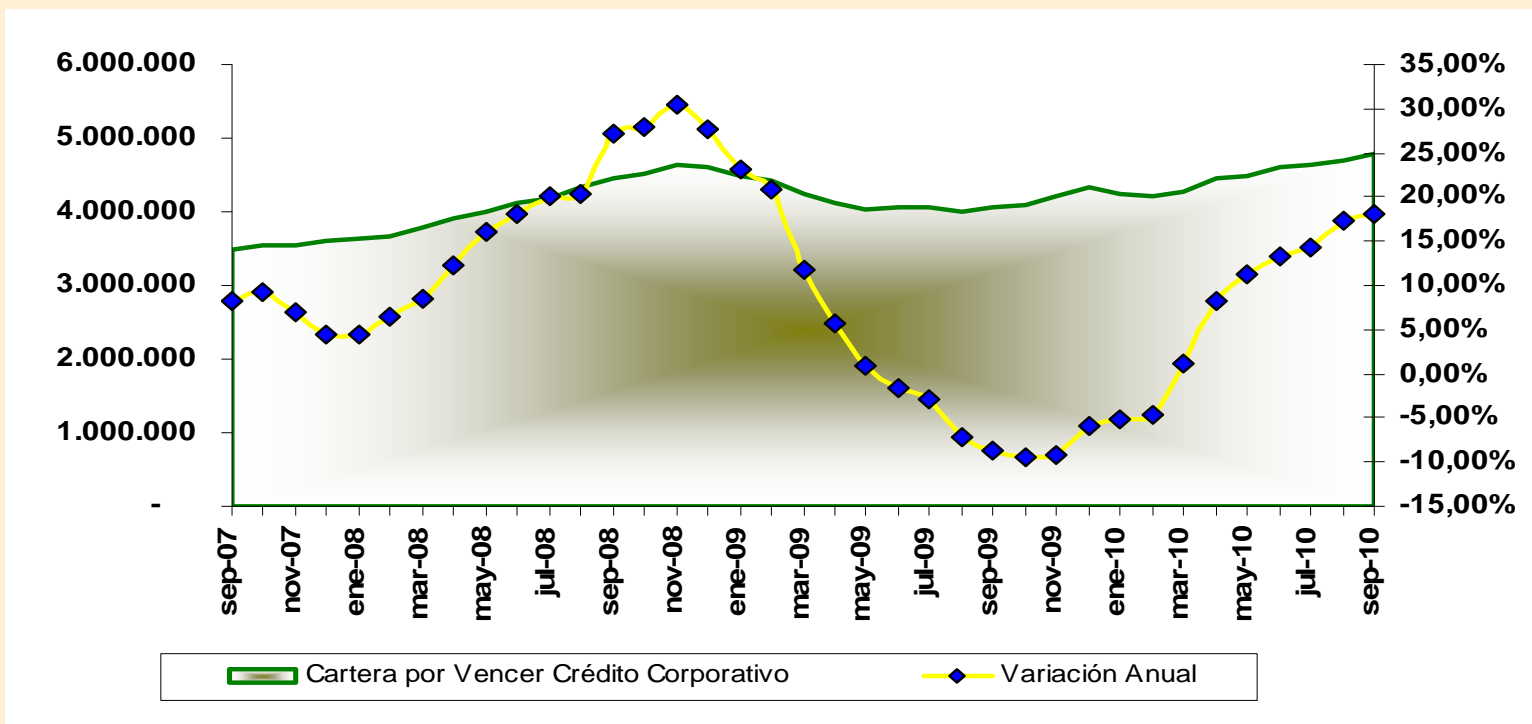

Nota: La cartera por vencer no incluye cartera vencida y provisiones.

SEGMENTO DE CRÉDITO DE CONSUMO

Por noveno mes consecutivo la cartera de crédito de consumo registró una tasa de crecimiento mensual positiva, misma que se ubicó en 1,6% entre agosto y septiembre de 2010. El saldo neto se ubicó en \$3.255 millones al finalizar el mes de septiembre del presente año. Esta **reactivación se basa principalmente**, en el incremento del saldo de **endeudamiento** registrado en el **uso de tarjetas de crédito, así como la expansión del crédito automotriz**. Al contrastar el saldo obtenido en septiembre de 2009 respecto al saldo obtenido en septiembre de 2010, se puede apreciar que este aumentó \$629 millones, lo cual representa una tasa crecimiento del 24% anual.

CARTERA POR VENCER

Millones de US\$ y Var. Anual

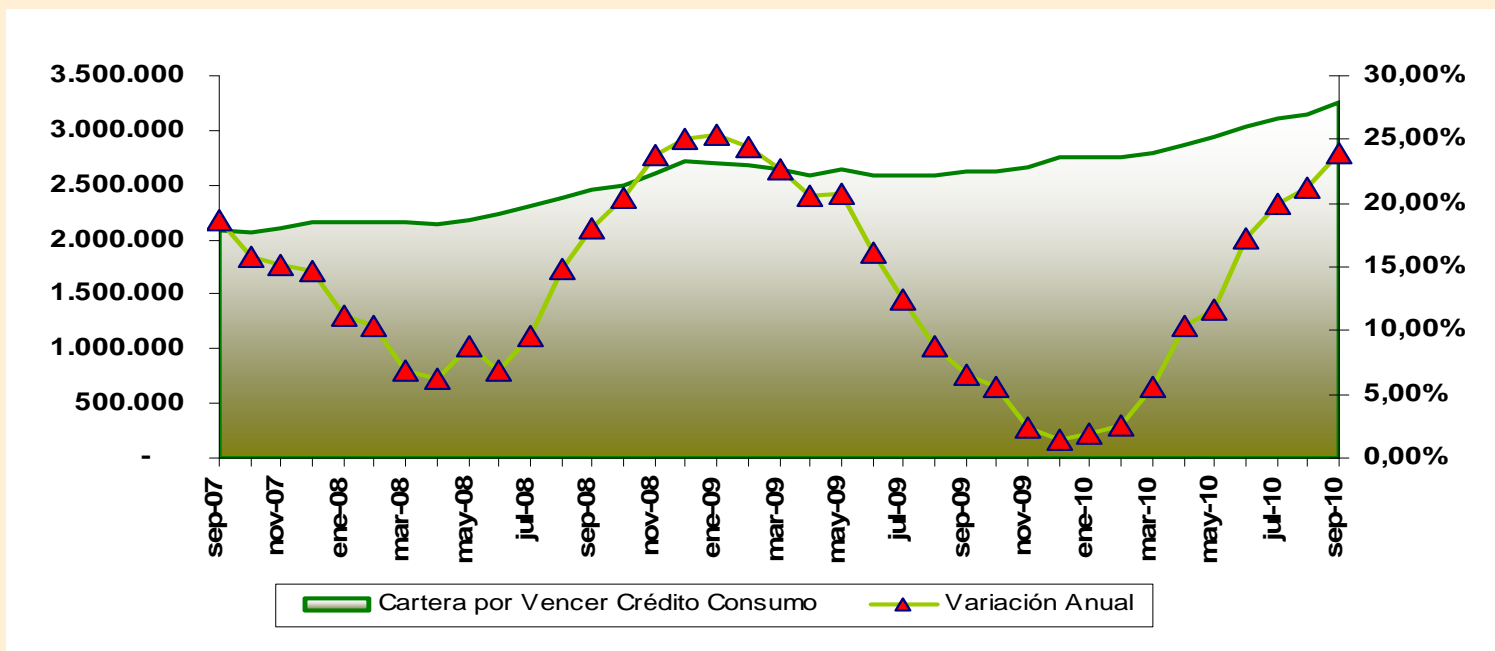

Nota: La cartera por vencer no incluye cartera vencida y provisiones.

SEGMENTO DE CRÉDITO DE VIVIENDA

La cartera de crédito destinada al segmento de vivienda registró una variación del 10,2% anual y del 1,6% mensual, ello representó \$127 millones y \$22 millones adicionales al saldo neto obtenido a septiembre de 2010 (\$1.371 millones). La tasa del 10,2% anual, además confirma la reactivación del crédito destinado al segmento económico de vivienda, mismo que se caracteriza por el uso intensivo de mano de obra.

CARTERA POR VENCER

Millones de US\$ y Var. Anual

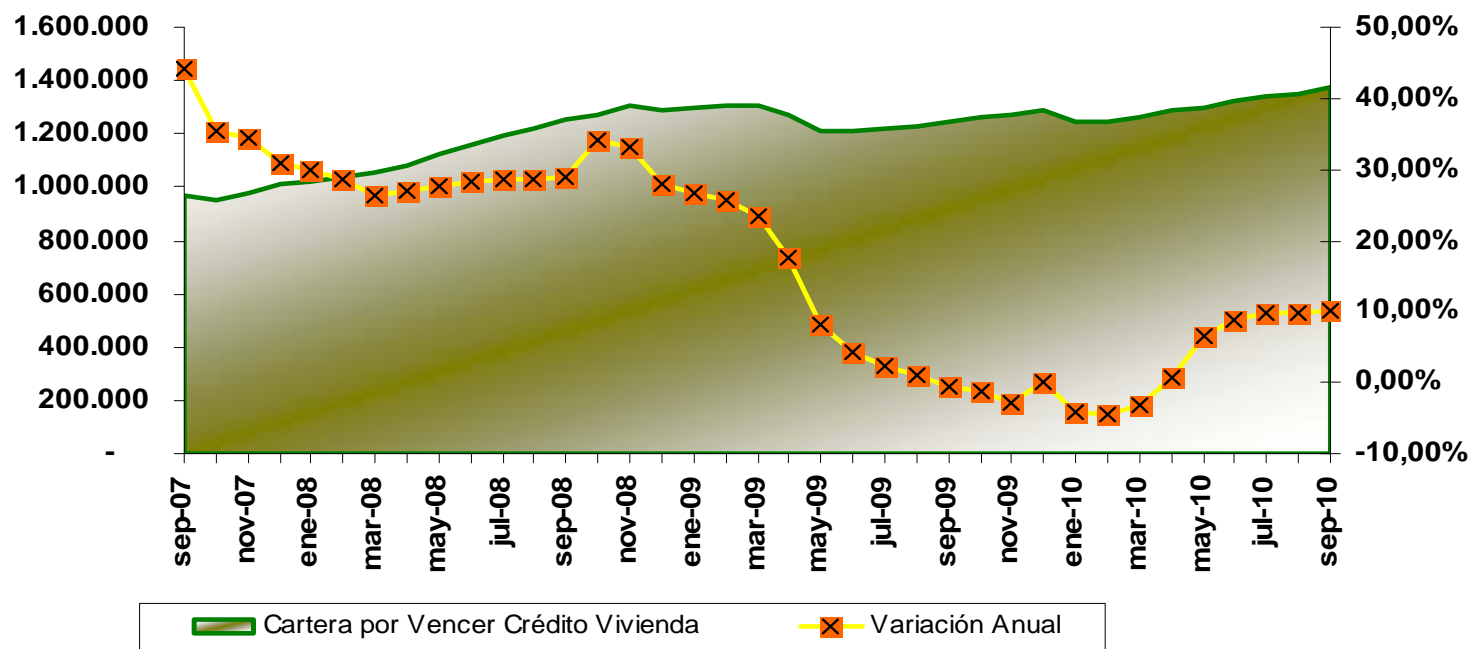

Nota: La cartera por vencer no incluye cartera vencida y provisiones.

SEGMENTO DE MICROCRÉDITO

La cartera de crédito por vencer del segmento de microfinanzas mantuvo un alto porcentaje de crecimiento anual al contabilizar una tasa de crecimiento del 11,2% durante septiembre de 2010, ello además representó un saldo de \$884 millones al finalizar este mes. Frente a agosto pasado, la cartera de microcrédito creció en \$23 millones, es decir a razón del 2,7% mensual. No obstante, este crecimiento se mantiene por debajo del alcanzado en septiembre de 2007 (26,2%) y septiembre 2008 (41,1%).

CARTERA POR VENCER

Millones de US\$ y Var. Anual

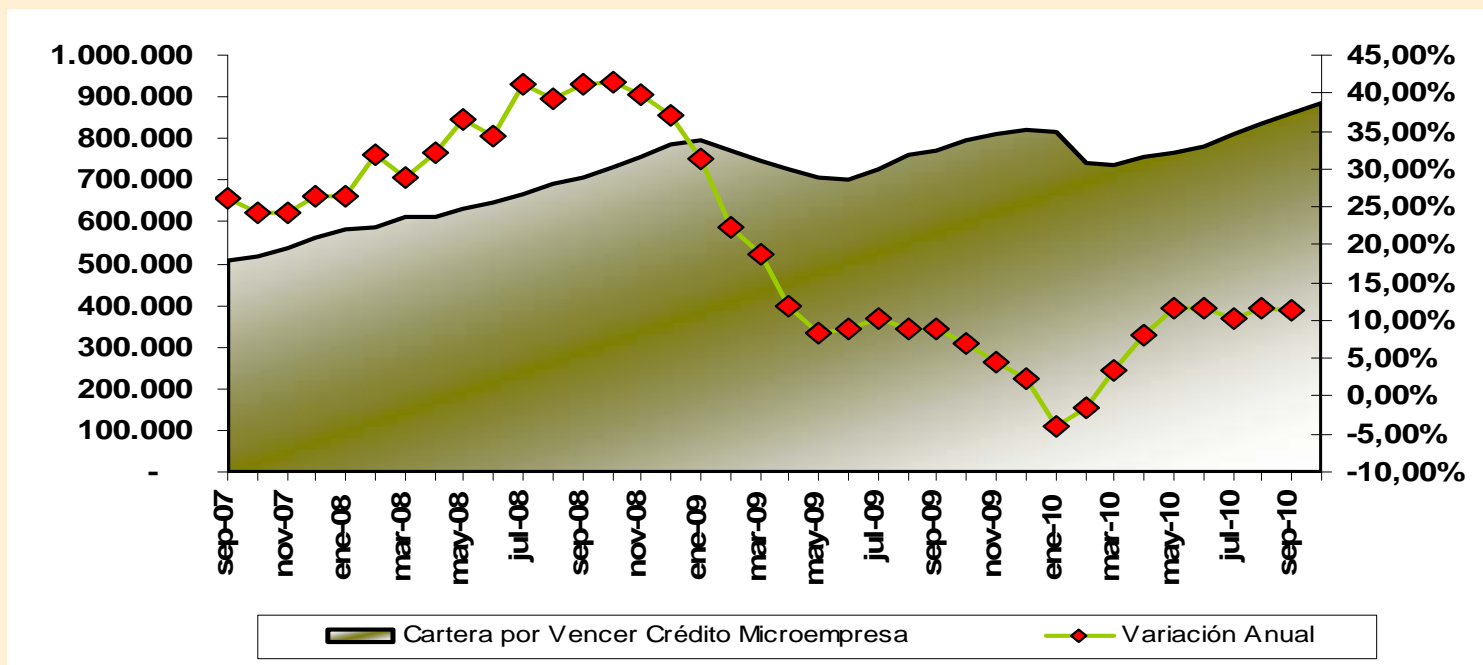

Nota: La cartera por vencer no incluye cartera vencida y provisiones.

BANCA EFICIENTE Y PROACTIVA

El índice de **morosidad total del Sistema Bancario Privado** fluctuó de 3,12% a 3,05% durante agosto y septiembre de 2010, ello significó una reducción de 0,07 puntos porcentuales (p.p). La morosidad mostró una tendencia decreciente en los segmentos de crédito comercial y consumo, mismos que se redujeron en 0,18 p.p. y 0,01 p.p, respectivamente durante el mismo período. La morosidad total disminuyó en 2,3% mensual. Conforme a lo anterior, **el Sistema Bancario Privado mantiene el índice de morosidad más bajo del Sistema Financiero**

Evolución del índice de morosidad

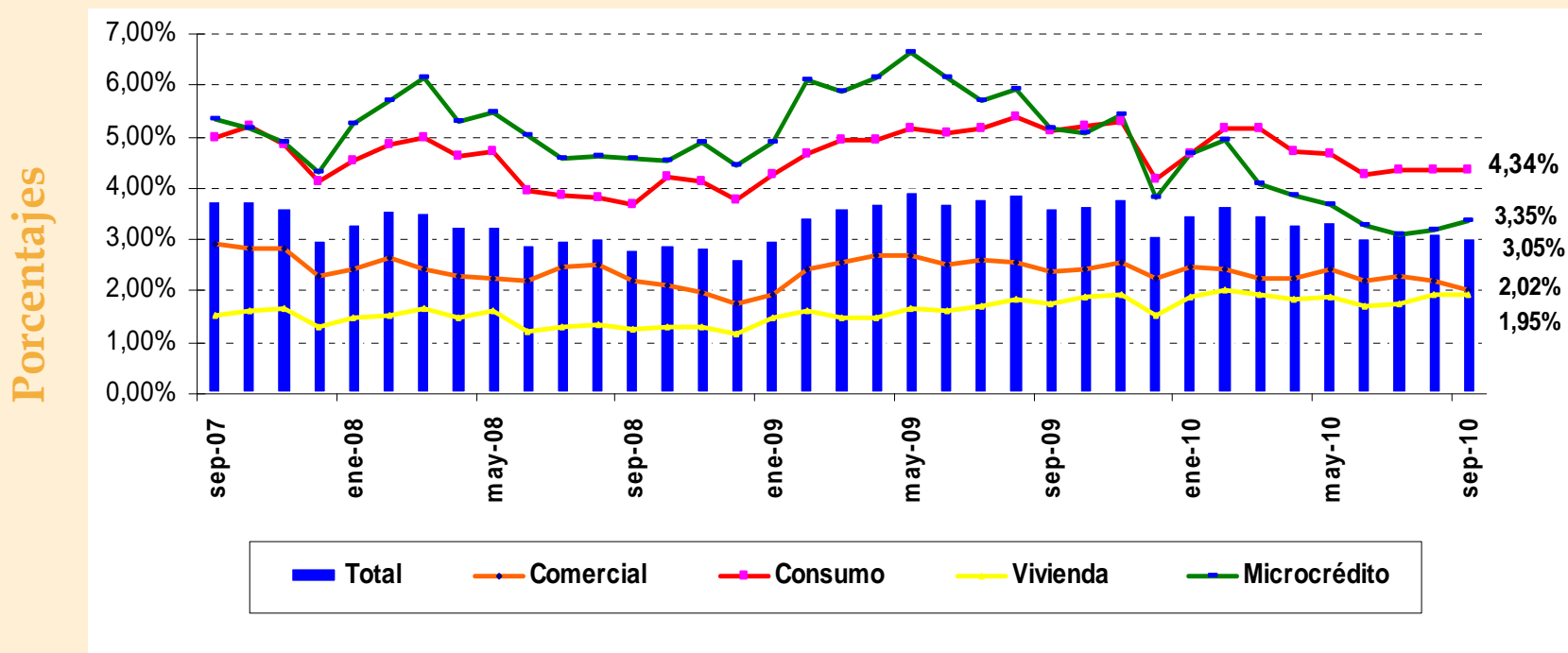

MANEJO RESPONSABLE

El saldo de la cartera de crédito vencida o impaga se incrementó en \$237 mil durante el último mes de septiembre de 2010, mientras que respecto al mismo mes del 2009, ésta descendió en \$2,5 millones. Reducción motivada por la eficiencia en los controles de cartera vencida en los diferentes segmentos de crédito. En lo que respecta, al saldo de crédito vencido en el segmento de microcrédito, éste sufrió una reducción anual de \$12,7 millones (septiembre 2009 y 2010). Por su parte, la cartera de crédito comercial vencida también se redujo en 6,9% mensual, lo cual implicó \$7,3 millones menos respecto al saldo mantenido durante agosto de 2010. La morosidad total registró una tasa de variación negativa de 0,6% anual, impulsada básicamente por la disminución de la tasa de morosidad en el segmento de microcrédito (1,8%).

ESTRUCTURA DE VENCIMIENTO CREDITICIO

CARTERA VENCIDA (Miles de US\$)	sep-09	ago-10	sep-10	Variación absoluta Anual en US\$	Variación absoluta Mensual en US\$
COMERCIAL	99.420	106.162	98.819	(602)	(7.343)
CONSUMO	141.987	143.034	147.816	5.829	4.782
VIVIENDA	22.294	26.785	27.263	4.969	477
MICROCRÉDITO	43.328	28.274	30.595	(12.732)	2.321
CARTERA VENCIDA TOTAL	307.029	304.255	304.492	(2.536)	237
MOROSIDAD (en porcentajes)	sep-09	ago-10	sep-10	Variación Ptos porcentuales - Anual	Variación Ptos porcentuales - Mensual
COMERCIAL	2,40%	2,21%	2,02%	-0,37%	-0,18%
CONSUMO	5,13%	4,35%	4,34%	-0,79%	-0,01%
VIVIENDA	1,76%	1,95%	1,95%	0,19%	0,00%
MICROCRÉDITO	5,17%	3,18%	3,35%	-1,83%	0,16%
MOROSIDAD TOTAL	3,65%	3,13%	3,05%	-0,59%	-0,07%

SOLVENCIA BANCARIA

El índice de cobertura bancaria que contrasta la relación entre el saldo de las provisiones por cartera de crédito frente al saldo de cartera improductiva **ubicó una tasa del 206%** al finalizar el mes de septiembre de 2010. En ese orden, el saldo de las provisiones para éste último mes ascendió a \$629 millones mientras que, el saldo de cartera improductiva (incluye cartera que no devenga intereses) fue de \$304 millones. Entre septiembre de 2007 y 2010, el índice de cobertura bancaria se ha incrementado en 22,2%, lo cual implica una tasa de crecimiento promedio del 7,4% anual, una de las más importantes de la región.

ÍNDICE DE COBERTURA BANCARIA

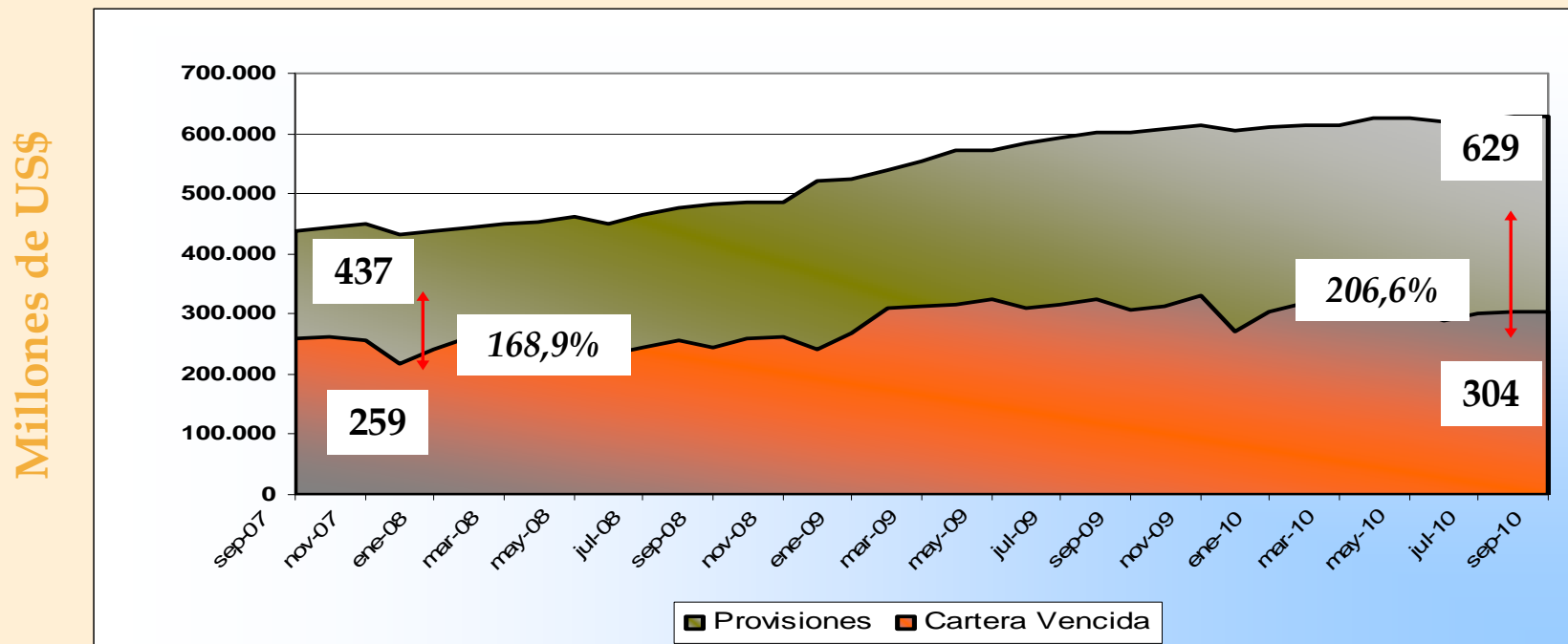

Nota: La cartera improductiva corresponde a la sumatoria de la cartera vencida más la cartera que no genera intereses.

Fuente: Superintendencia de Bancos y Seguros del Ecuador

CALIDAD CREDITICIA BANCARIA

La calificación de la cartera de créditos y contingentes registrada durante julio de 2010 es consistente y coherente con los datos de morosidad. **El 95,66% del total de cartera se encuentra calificado como A**, el 1,72% como B, y entre C, D y E, tan solo representan 2,62%, ratificando la calidad de la cartera del sistema bancario privado. La ABPE estima que esta realidad mostrada a julio de 2010 se mantuvo durante septiembre de 2010.

CALIFICACIÓN DE CARTERA DE CRÉDITO Y CONTINGENTES

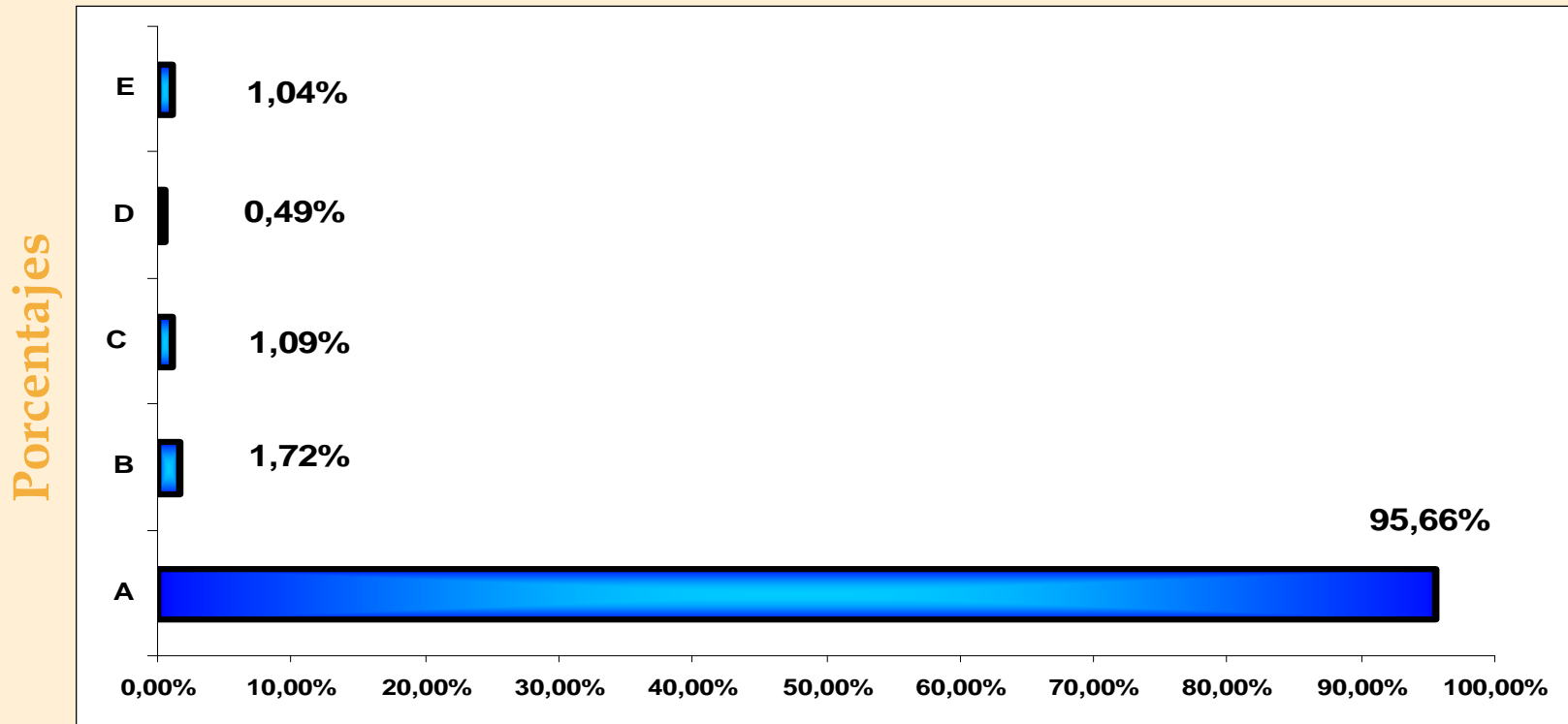

Nota: La última actualización de datos se encuentra al mes de julio de 2010.

Fuente: Superintendencia de Bancos y Seguros del Ecuador

EMBI - RIESGO PAÍS

El índice riesgo país (EMBI por sus siglas en inglés) registró una calificación de 1.036 puntos al finalizar septiembre de 2010, este nuevo indicador implica una mínima reducción de 3 puntos respecto a la obtenida el mes pasado, es decir una reducción del 0,3% mensual. Pese a esta contracción, el índice mostrado por Ecuador continúa ubicándose como uno de los más **altos de la región**. En sentido contrario, el EMBI de los países como: Argentina, Brasil, Colombia y Perú continúa decrecimiento a una tasa mensual del 10,5%; 11,7%; 14,9% y 7,4%, respectivamente. En ese orden, Colombia y Perú, nuestros principales competidores muestran un EMBI por debajo de la línea de los 200 puntos, en cambio, Ecuador sobrepasa la línea de los 1.000 puntos. Este indicador que incorpora variables económicas, financieras y políticas, demuestra la capacidad de un país para honrar sus obligaciones. Bajo este concepto, Ecuador podría ver limitadas sus posibilidades de captar mayor inversión extranjera.

EMBI - Septiembre 2010 (En puntos)

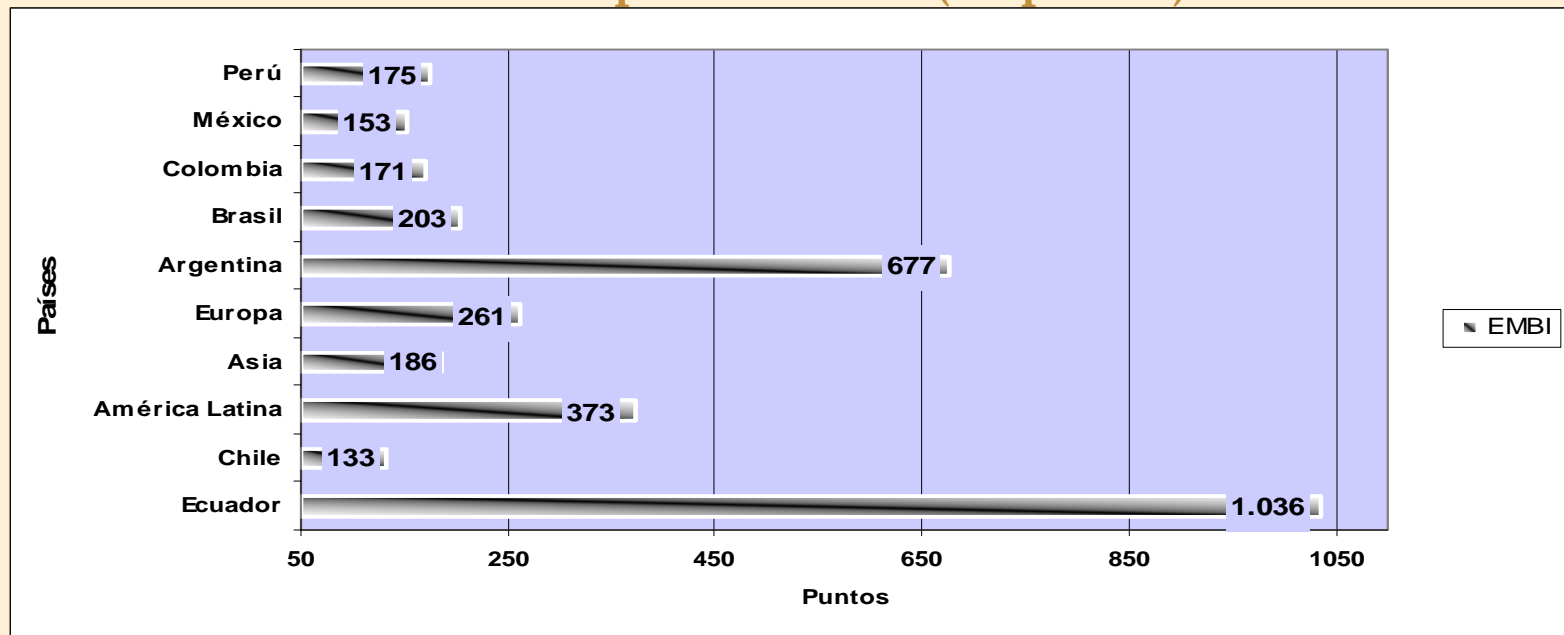

CONFIANZA

LIQUIDEZ

SOLIDEZ

EFICIENCIA

..... al servicio del país.