



BOLETÍN INFORMATIVO DE LA ASOCIACIÓN DE BANCOS PRIVADOS DEL ECUADOR

Agosto de 2010

EVOLUCIÓN DE LA BANCA PRIVADA ECUATORIANA

CRECIMIENTO – CONFIANZA – EFICIENCIA – SOLIDEZ

PRINCIPALES CUENTAS

Durante agosto de 2010, las cuenta de activos y de pasivos del Sistema Bancario Privado registraron tasas de variación mensual de 0,13% y -0,01% respectivamente, lo anterior representa un saldo acumulado de \$19.062 millones para los activos y de \$17.081 millones para los pasivos. La cuenta patrimonial por su parte, registra un incremento mensual del 1,3%, lo que implica la variación más alta alcanzada durante este año al contabilizar un saldo de \$1.980 millones a agosto. En ese orden, la cuenta de ingresos contabilizó un saldo neto de \$1.409 millones mientras que los gastos ascendieron a \$1.247 millones. La utilidad neta registró un saldo acumulado de \$162 millones al finalizar agosto de 2010.

| PRINCIPALES CUENTAS - SISTEMA BANCARIO | | | |
|--|-----------------------|------------|-------------------|
| Referencia | TOTAL BANCOS PRIVADOS | | VARIACIÓN MENSUAL |
| | jul-10 | ago-10 | |
| ACTIVO | Miles de USD | | Porcentaje |
| TOTAL ACTIVO | 19.037.546 | 19.061.563 | 0,13% |
| TOTAL ACTIVO Y CONTINGENTES | 22.816.169 | 22.986.982 | 0,75% |
| PASIVO | Miles de USD | | Porcentaje |
| TOTAL PASIVO | 17.083.345 | 17.081.360 | -0,01% |
| PATRIMONIO (Incluye utilidades) | 1.954.202 | 1.980.203 | 1,33% |
| Referencia | TOTAL BANCOS PRIVADOS | | VARIACIÓN ANUAL |
| | ago-09 | ago-10 | |
| | Miles de USD | | Porcentaje |
| INGRESOS | 1.312.988 | 1.408.757 | 7,29% |
| GASTOS | 1.168.183 | 1.246.918 | 6,74% |
| DIFERENCIA ENTRE CUENTAS DE RESULTADOS DE INGRESOS Y GASTOS (ANTES DE IMPUESTOS) | 204.465 | 226.012 | 10,54% |
| IMPUESTOS Y PARTICIPACION A EMPLEADOS | 59.661 | 64.173 | 7,56% |
| DIFERENCIA ENTRE CUENTAS DE RESULTADOS DE INGRESOS Y GASTOS (DESPUÉS DE IMPUESTOS) | 144.805 | 161.839 | 11,76% |

NIVEL DE ACTIVOS Y CONTINGENTES

La cuenta de activos más contingentes alcanzó un saldo neto de \$22.987 millones al finalizar agosto de 2010, ello implicó además una tasa de crecimiento anual 16,4% y mensual del 0,8%. A su vez, entre agosto de 2009 y 2010 el saldo neto aumentó en \$3.240 millones, este monto es significativamente superior al registrado entre agosto de 2008 y 2009 (\$14 millones) debido, a la desaceleración en el crecimiento que sufrió la economía nacional durante el año 2009. Respecto a julio del 2010, la cuenta de activos más contingentes incrementó su saldo en \$171 millones.

TOTAL ACTIVOS + CONTINGENTES

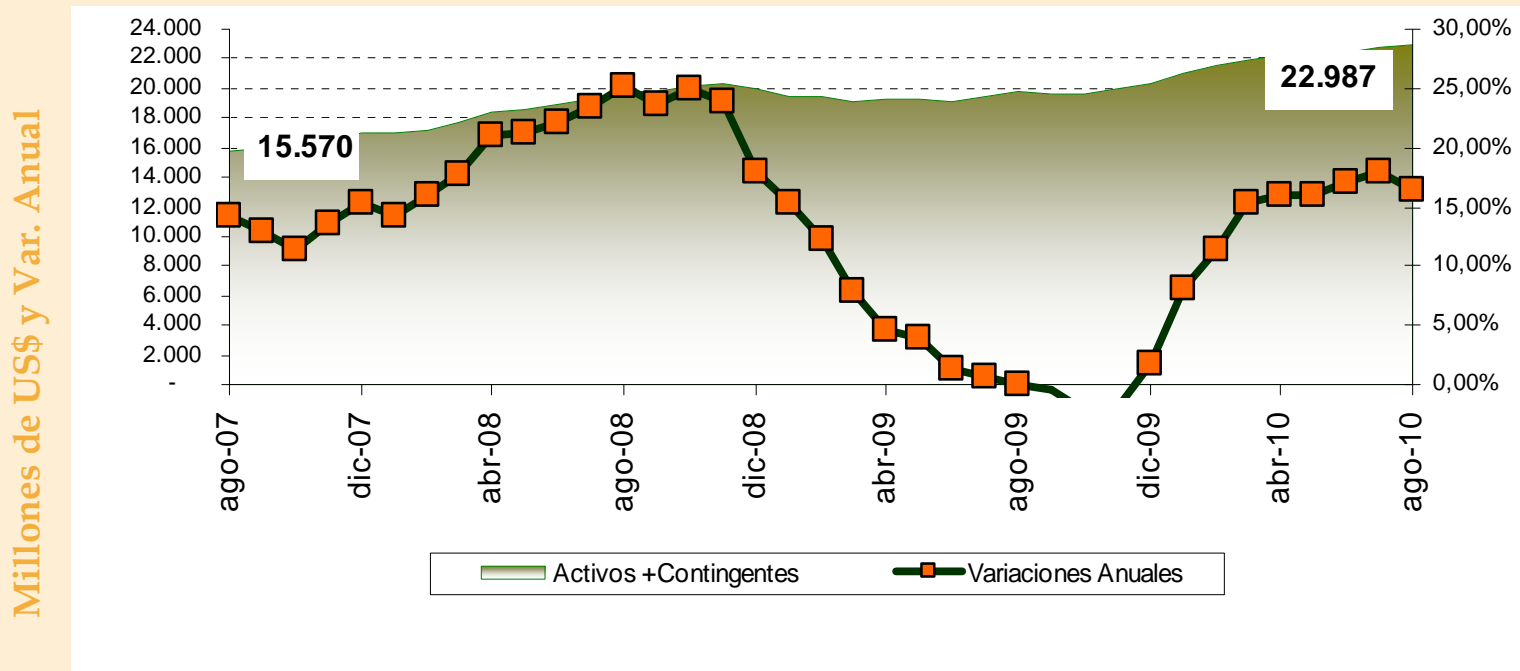

INVERSIONES BANCARIAS

Al finalizar agosto de 2010, la cuenta de inversiones del Sistema Bancario Privado mostró un crecimiento mensual del 7,0% respecto a julio pasado, ello significó un aumento de \$173 millones en el saldo neto. Motivando a que entre agosto de 2009 y 2010, las inversiones bancarias se incrementaran a una tasa anual del 26,3%, al incrementarse en \$546 millones. Este repunte en la cuenta de inversiones deja atrás la tendencia negativa mostrada desde el mes de abril pasado.

TOTAL INVERSIONES

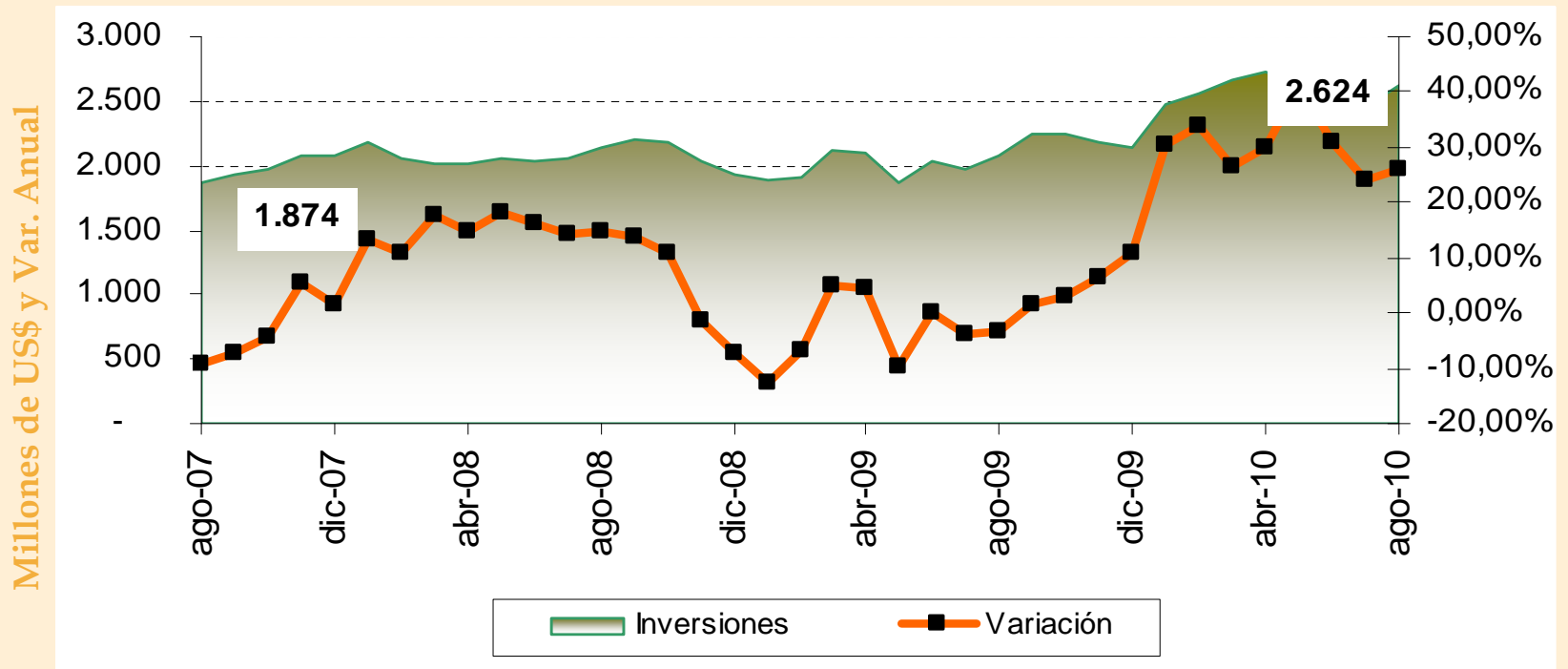

FONDOS BANCARIOS EN EL EXTERIOR

Los fondos disponibles del Sistema Bancario Privado en el exterior sufrieron una reducción mensual de \$131 millones al término de agosto de 2010. Consecuentemente, durante el último año esta cuenta registra un decrecimiento anual del 6,2%, lo que implica \$316 millones menos en el saldo neto. Durante agosto de 2010, los fondos disponibles en el exterior representaron el 8,6% de los **activos más contingentes**. Entre diciembre de 2009 y agosto de 2010, las inversiones se han reducido en \$456 millones y por tanto esta cuenta contabilizó una variación negativa del 18,7%.

FONDOS DISPONIBLES EN EL EXTERIOR

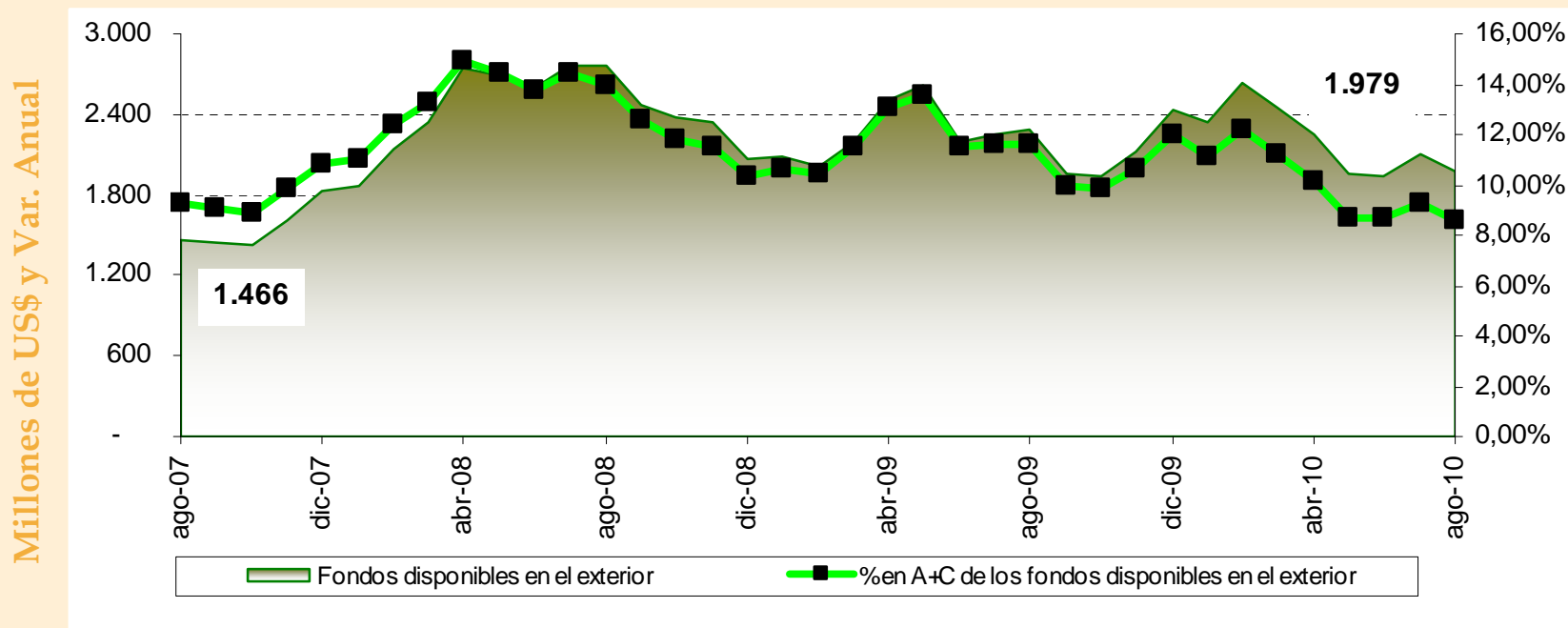

UNA BANCA SOLVENTE

El patrimonio del Sistema Bancario Privado alcanzó un saldo neto de \$1.980 millones, al ubicar una tasa de crecimiento anual del 9,9% para agosto de 2010, convirtiéndola en una de las variaciones más importantes del presente año. Sin embargo, al contrastar esta tasa de crecimiento frente a la obtenido en agosto de 2007 (24,7%) y agosto de 2008 (22,7%) esta se ha desacelerado considerablemente. Entre julio y agosto de 2010 el patrimonio se incrementó a una tasa mensual del 1,3%, lo cual implicó \$26 millones adicionales al finalizar este mes.

PATRIMONIO BANCARIO

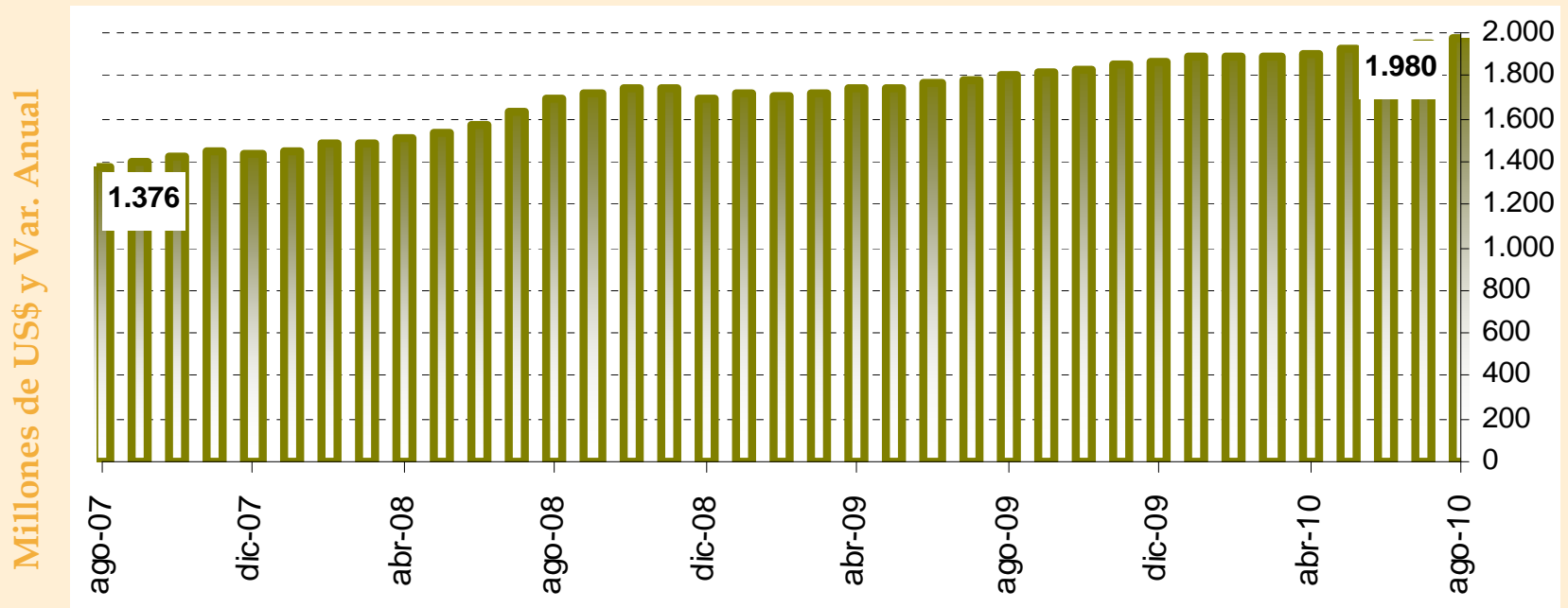

UNA BANCA EFICIENTE

La relación mantenida entre gastos operacionales y los recursos captados por el Sistema Bancario Privado muestra la eficiencia y calidad en la intermediación financiera, misma que entre agosto de 2005 y agosto de 2010 fluctuó de una tasa del 5,3% a 4,2%, ello representó una reducción del 23,1% durante este período. Por lo tanto, las políticas implementadas por el sector bancario privado han permitido aumentar los niveles de eficiencia, mismas que a agosto de 2010 muestran que este indicador registró una tasa del 4,2%.

GASTOS OPERACIONES vs. RECURSOS CAPTADOS

(AGO 05 - AGO 10)

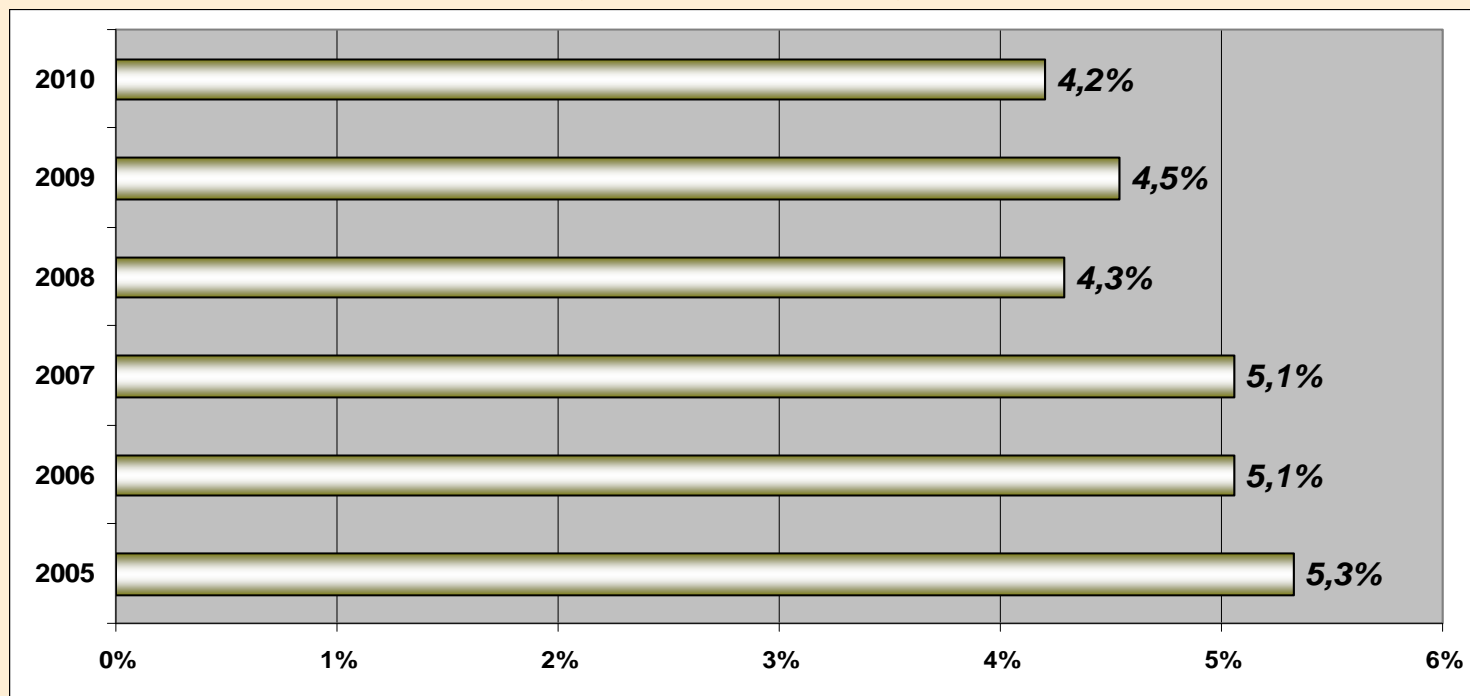

TASAS DE INTERÉS REFERENCIALES - SEP 2010

El Directorio del BCE dictaminó que las tasas de interés referenciales establecidas para el mes de agosto de 2010, sean replicadas durante el mes de septiembre, esto de acuerdo a lo establecido en el Art. 6 Cap. I Tasas de interés referenciales y a lo que indica el Art. 3 Cap. II "Tasas de interés de Cumplimiento Obligatorio". Motivo por el cual, tanto las tasas de interés activas referenciales y máximas no presentan variación durante el mes de septiembre del presente año.

| TASAS DE INTERÉS ACTIVAS EFECTIVAS VIGENTES | | | | | | | | | | |
|---|--------|--------|--------|--------|--------|--------|--------|--------|--------|--------------------|
| SEGMENTO | ene-10 | feb-10 | mar-10 | abr-10 | may-10 | jun-10 | jul-10 | ago-10 | sep-10 | VAR Mensual (P.P.) |
| **Productivo Corporativo | 9,13% | 9,10% | 9,21% | 9,12% | 9,11% | 9,02% | 8,99% | 9,04% | 9,04% | 0,00 |
| **Productivo Empresarial | 9,97% | 9,92% | 9,94% | 9,91% | 9,88% | 9,87% | 9,77% | 9,78% | 9,78% | 0,00 |
| **Productivo PYMES | 11,19% | 11,38% | 11,35% | 11,39% | 11,35% | 11,35% | 11,33% | 11,27% | 11,27% | 0,00 |
| ***Consumo | 18,08% | 18,10% | 16,80% | 15,97% | 15,95% | 15,92% | 15,86% | 15,86% | 15,86% | 0,00 |
| Vivienda | 11,11% | 11,05% | 10,94% | 10,87% | 10,77% | 10,74% | 10,56% | 10,64% | 10,64% | 0,00 |
| Microcrédito acum. ampliada | 23,07% | 22,90% | 23,06% | 23,01% | 22,78% | 22,67% | 22,65% | 22,75% | 22,75% | 0,00 |
| Microcrédito acum. simple | 28,29% | 27,85% | 28,13% | 27,85% | 27,79% | 26,36% | 24,97% | 24,99% | 24,99% | 0,00 |
| **Microcrédito Minorista | 30,53% | 29,72% | 30,23% | 30,54% | 30,76% | 29,14% | 27,69% | 28,45% | 28,45% | 0,00 |

| TASAS DE INTERÉS ACTIVAS EFECTIVAS MÁXIMAS VIGENTES | | | | | | | | | | |
|---|--------|--------|--------|--------|--------|--------|--------|--------|--------|--------------------|
| SEGMENTO | ene-10 | feb-10 | mar-10 | abr-10 | may-10 | jun-10 | jul-10 | ago-10 | sep-10 | VAR Mensual (P.P.) |
| **Productivo Corporativo | 9,33% | 9,33% | 9,33% | 9,33% | 9,33% | 9,33% | 9,33% | 9,33% | 9,33% | 0,00 |
| **Productivo Empresarial | 10,21% | 10,21% | 10,21% | 10,21% | 10,21% | 10,21% | 10,21% | 10,21% | 10,21% | 0,00 |
| **Productivo PYMES | 11,83% | 11,83% | 11,83% | 11,83% | 11,83% | 11,83% | 11,83% | 11,83% | 11,83% | 0,00 |
| ***Consumo | 18,92% | 16,30% | 16,30% | 16,30% | 16,30% | 16,30% | 16,30% | 16,30% | 16,30% | 0,00 |
| Vivienda | 11,33% | 11,33% | 11,33% | 11,33% | 11,33% | 11,33% | 11,33% | 11,33% | 11,33% | 0,00 |
| Microcrédito acum. ampliada | 25,50% | 25,50% | 25,50% | 25,50% | 25,50% | 25,50% | 25,50% | 25,50% | 25,50% | 0,00 |
| Microcrédito acum. simple | 33,30% | 33,30% | 33,30% | 33,30% | 27,50% | 27,50% | 27,50% | 27,50% | 27,50% | 0,00 |
| **Microcrédito Minorista | 33,90% | 33,90% | 33,90% | 33,90% | 30,50% | 30,50% | 30,50% | 30,50% | 30,50% | 0,00 |

COMPOSICIÓN DEL PATRIMONIO

El Patrimonio Técnico Constituido continuó incrementándose durante julio de 2010 al registrar una variación del 7,6% anual, respecto a julio de 2009. Esta nueva expansión representa \$117 millones adicionales. En ese mismo orden, el Patrimonio Técnico Primario contabilizó \$200 millones más para agosto de 2010, ello implicó una tasa de crecimiento del 13,5% mensual. El Sistema Bancario Privado contabilizó un saldo neto de \$1.663 millones para el Patrimonio Técnico Constituido para este último mes.

JULIO 2009 / 2010
(Millones de US\$)

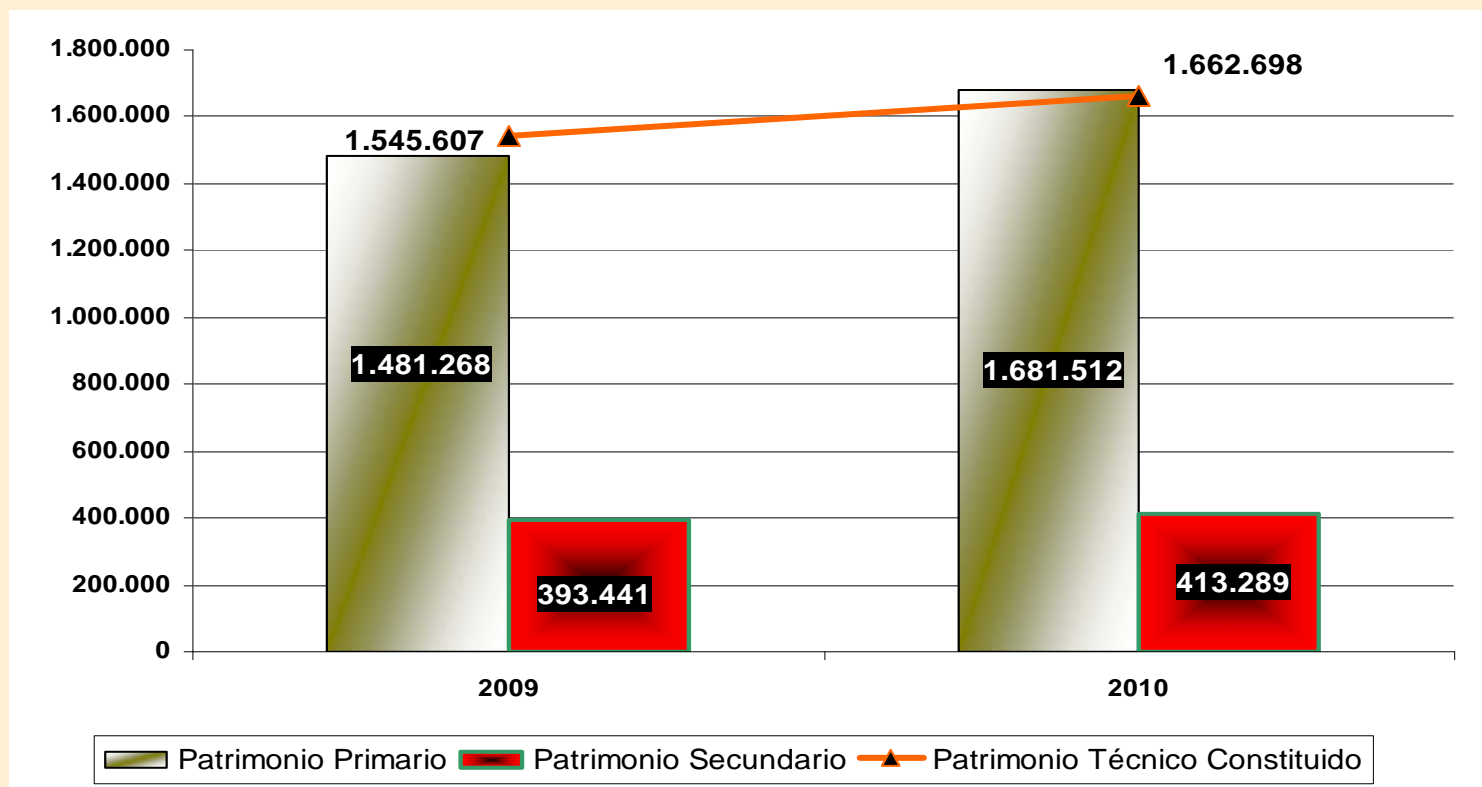

Nota: El Patrimonio Técnico Constituido corresponde a la sumatoria del ((P. Primario + P. Secundario) - deducciones) según lo indica la norma.

No existe información disponible para agosto de 2010.

PATRIMONIO TÉCNICO - BANCARIO

De acuerdo a las normas de la Superintendencia de Bancos y Seguros del Ecuador, las instituciones del Sistema Financiero Nacional deben mantener una relación no menor al 9% entre el **patrimonio técnico** y la **sumatoria ponderada de los activos más contingentes**. Esta relación para agosto de 2010 registró un índice del 12,8%, lo que significa 3,8 puntos porcentuales sobre el mínimo establecido (9%).

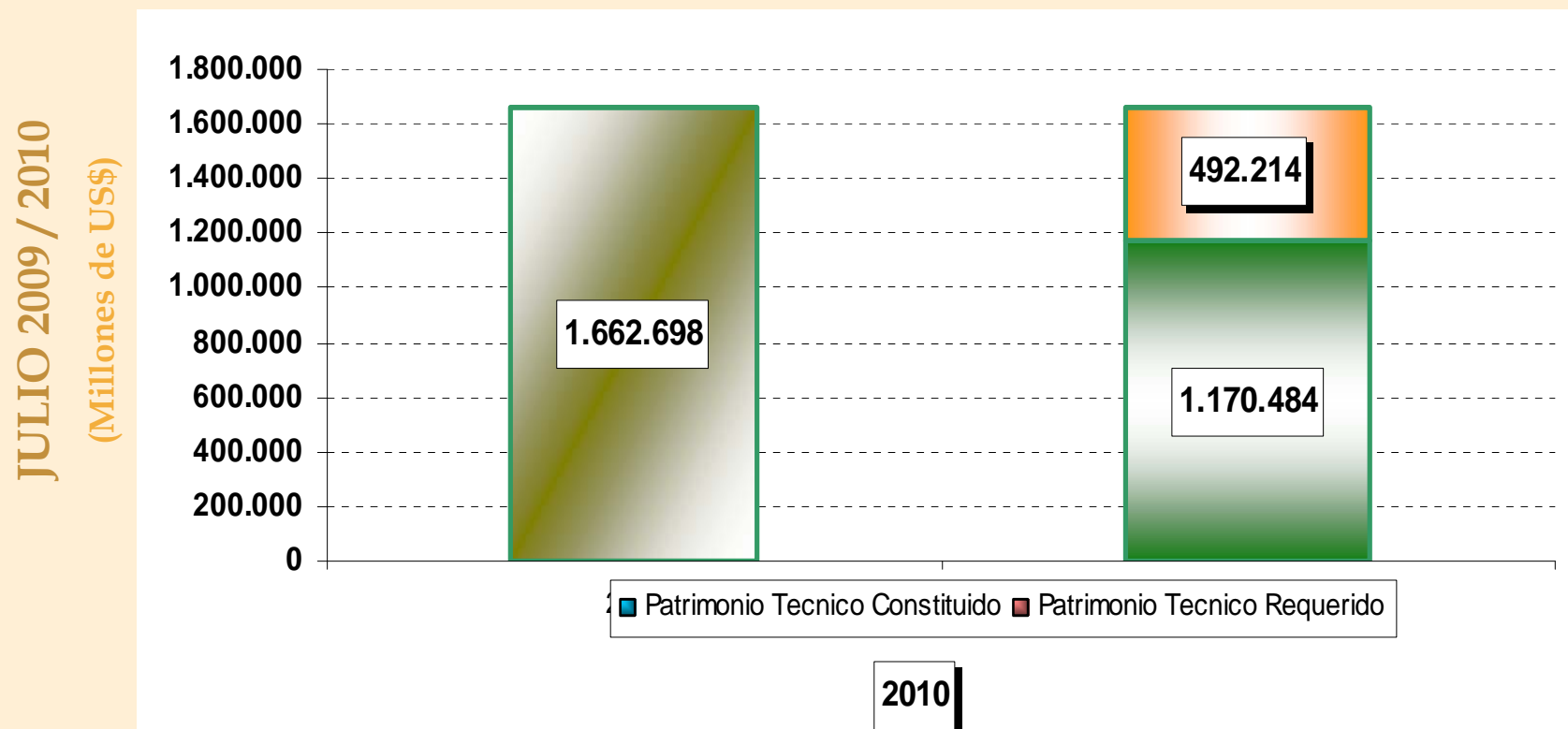

Nota: El valor correspondiente a \$492 millones de corresponde al Patrimonio Técnico excedente.

No existe información disponible para agosto de 2010.

Fuente: Superintendencia de Bancos y Seguros del Ecuador

LIQUIDEZ BANCARIA

Entre julio y agosto de 2010, la cobertura promedio de los 100 mayores depositantes de la banca privada fluctuó de 110,8% a 106,1%, ello representa una reducción de **4,7 puntos porcentuales**. Por otra parte, de enero a agosto del 2010 el índice de cobertura registró un crecimiento promedio de 110,9% superior en **8,1 puntos porcentuales** respecto al mismo período del año 2009. Consecuentemente, la cobertura promedio de los 100 mayores depositantes se mantiene por encima del 100%.

COBERTURA 100 MAYORES DEPOSITANTES

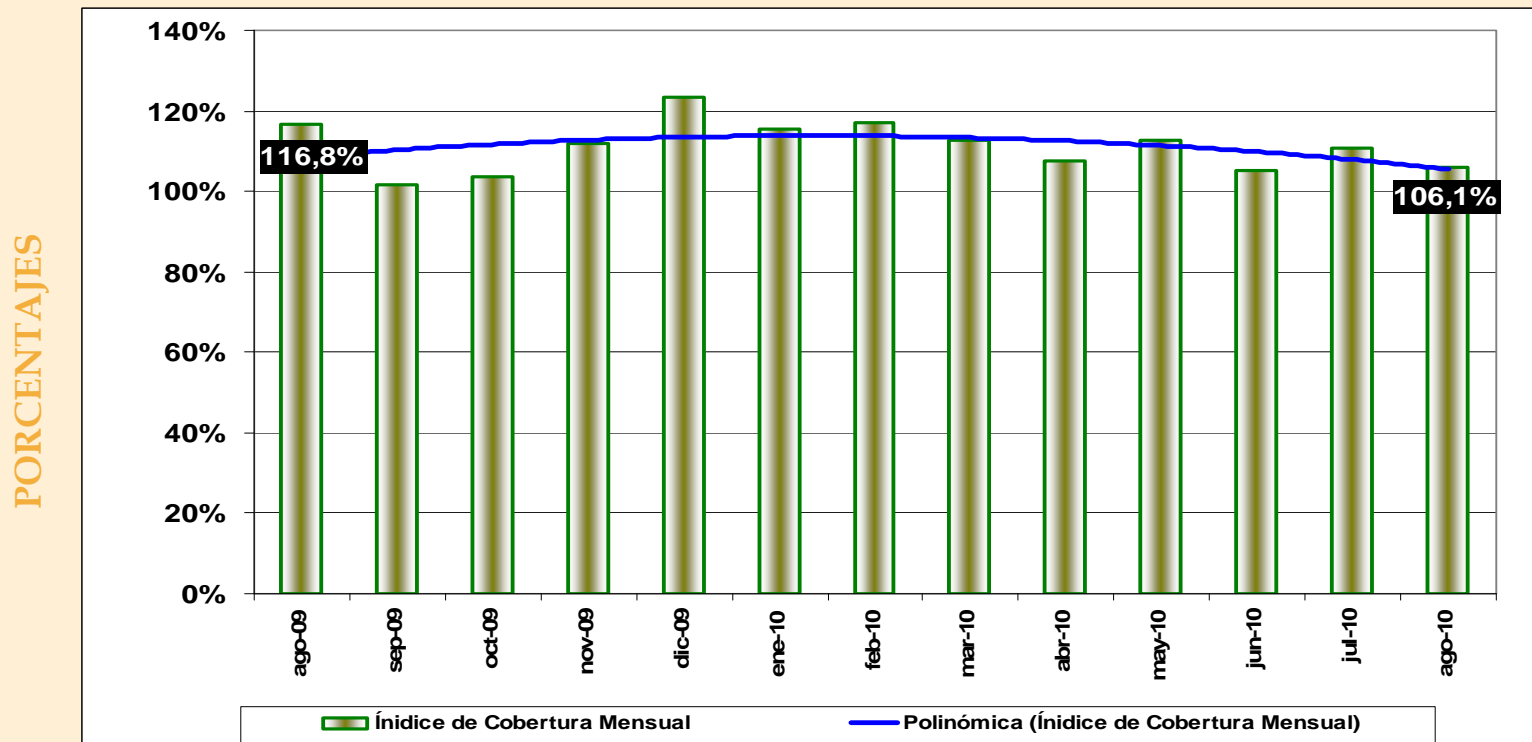

Nota: Incluye a los 25 bancos que conforman el Sistema Bancario Nacional.

Fuente: Superintendencia de Bancos y Seguros del Ecuador

CONFIANZA BANCARIA

El total de depósitos captados por la Banca Privada al finalizar a agosto de 2010 registró un saldo acumulado de \$14.725 millones, ello representó \$83 millones adicionales frente al saldo obtenido durante julio del presente año. Respecto a diciembre de 2009, las captaciones bancarias se han incrementado en \$1.147 millones lo que implicó, una tasa de crecimiento del 8,5% en este período. Crecimiento impulsado principalmente por el aumento de las captaciones monetarias (11,8%) y las captaciones de ahorros (8,6%), durante el mismo período.

TOTAL DE DEPÓSITOS

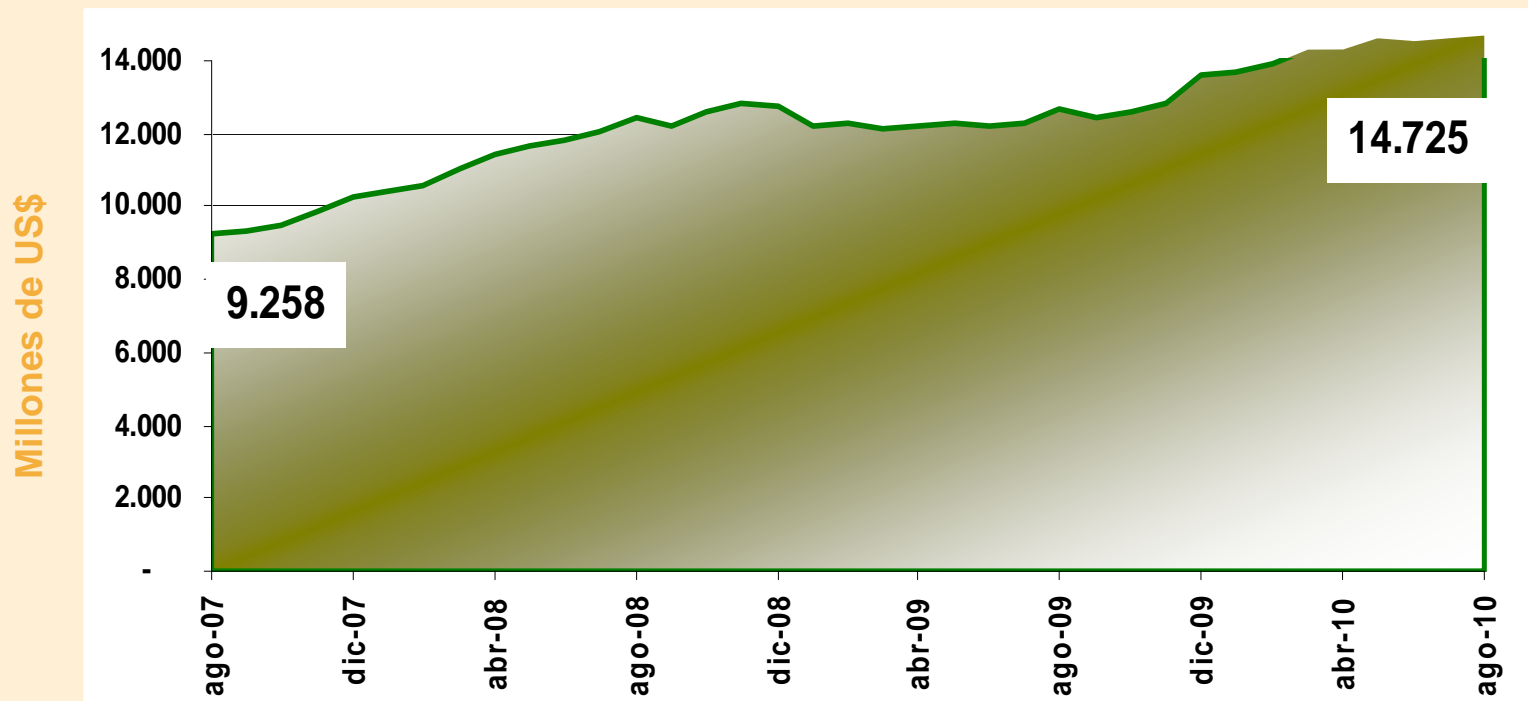

Nota: Incluye únicamente depósitos monetarios, de ahorro y a plazo.

Fuente: Superintendencia de Bancos y Seguros del Ecuador

CONFIANZA BANCARIA

Al culminar agosto de 2010, los depósitos de ahorro mostraron una tasa de crecimiento positiva de 0,5% mensual, misma que representa una variación positiva por tercer mes consecutivo. A su vez, el saldo mantenido por la captaciones de ahorro registró \$4.175 millones para este último mes. Respecto a agosto de 2009, los depósitos de ahorro mostraron una tasa de crecimiento anual del 24,1%, al mismo tiempo este incremento representó \$810 millones adicionales. Convirtiendo a este crecimiento en uno de las más representativos del año 2010.

DEPÓSITOS DE AHORRO

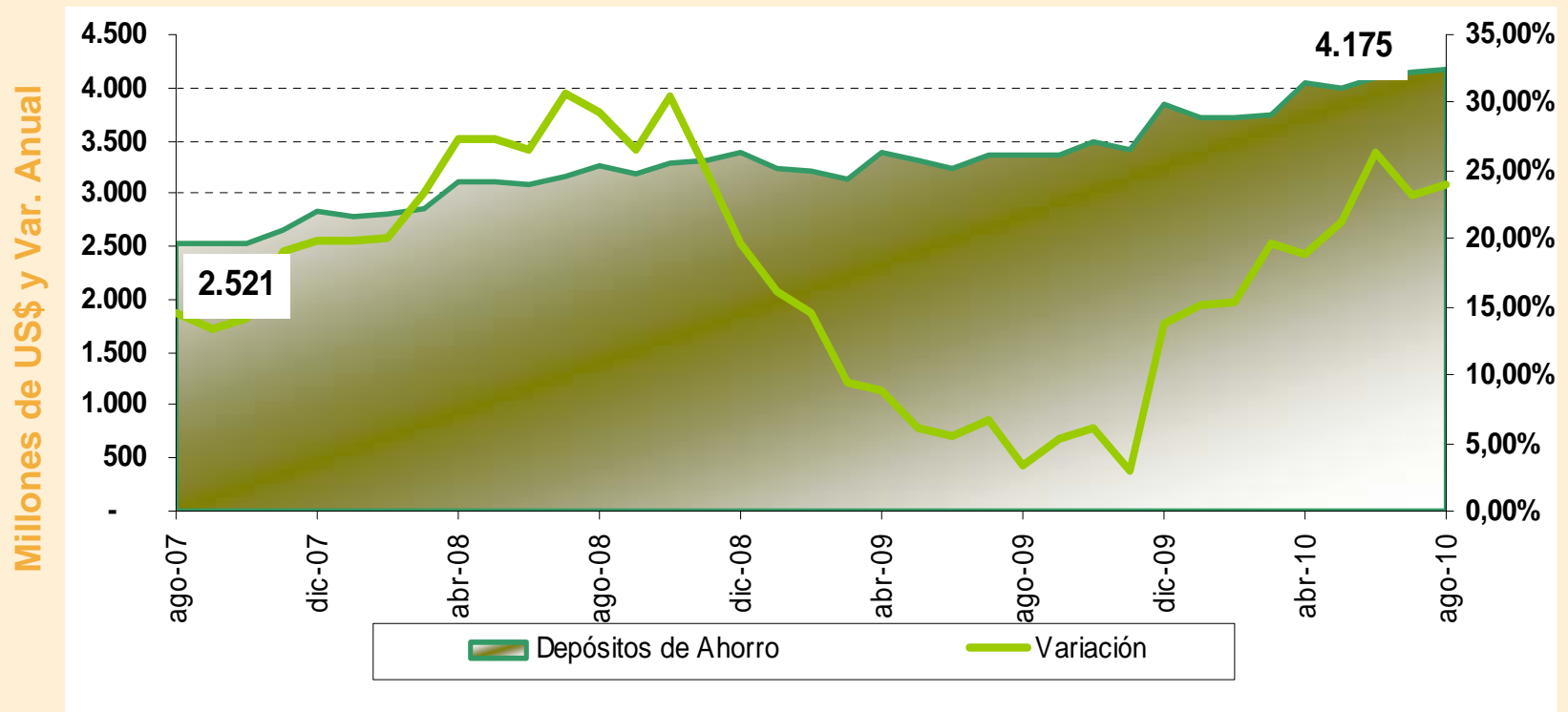

CONFIANZA BANCARIA

El saldo de los depósitos monetarios para agosto de 2010, sufrieron un incremento de \$199 millones en relación al saldo mantenido en el mes de julio. En sentido, las captaciones monetarias registraron un incremento anual del 16,4% entre agosto de 2009 y 2010, lo que representó además \$885 millones adicionales. El crédito comercial se encuentra destinado hacia actividades comerciales, de manufactura y agricultura, principalmente.

DEPÓSITOS MONETARIOS

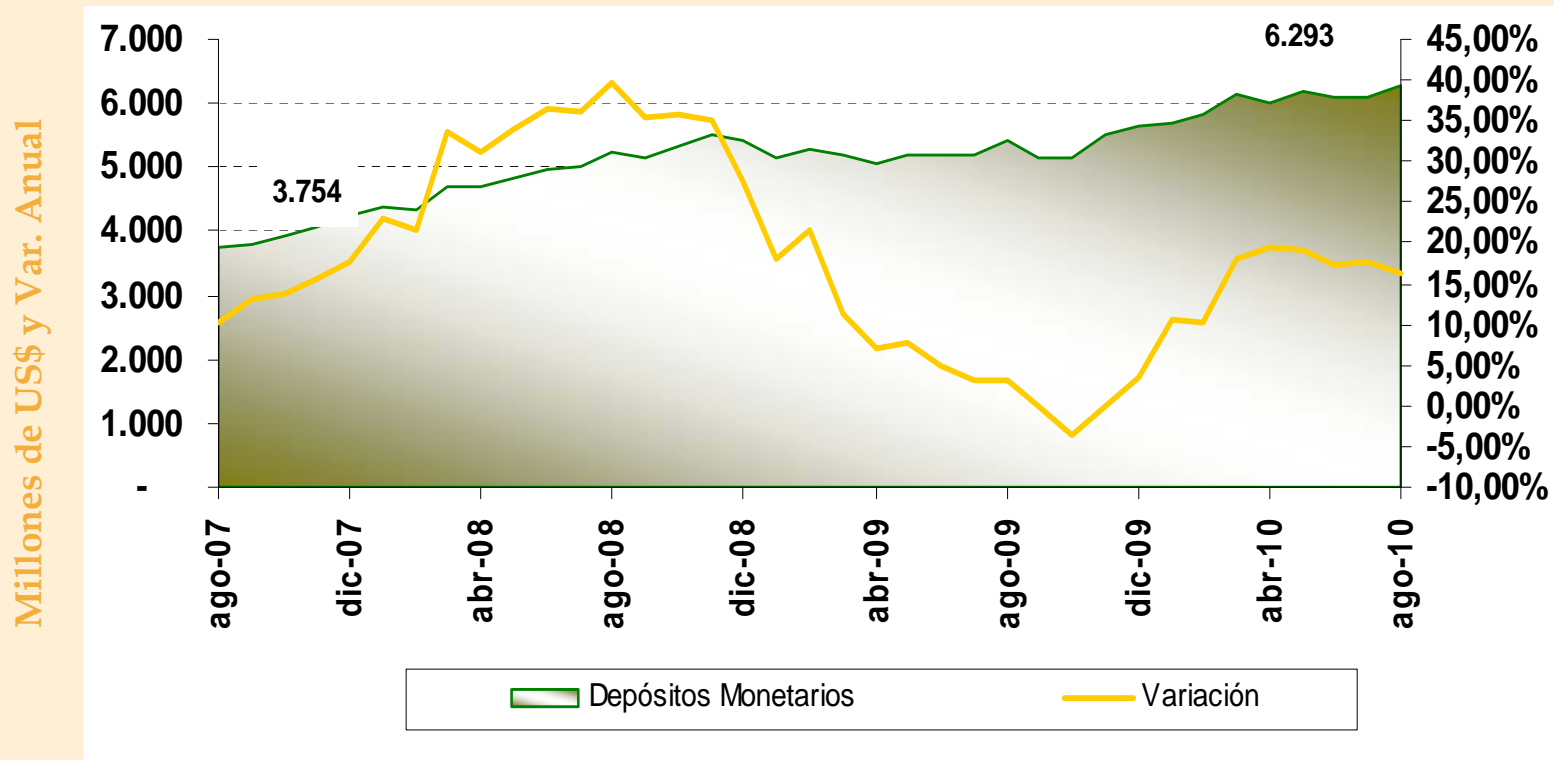

CONFIANZA BANCARIA

Los depósitos a plazo por su parte, registraron una reducción de \$135 millones al ubicar un saldo neto de \$4.256 millones en su cuenta a agosto de 2010. Más aún, respecto a diciembre de 2009, las captaciones a plazo se han incrementado en 3,7%, lo cual implicó un incremento de \$153 millones en su saldo neto durante todo este período. La participación en el Total de Depósitos de la Banca Privada se ubicó en el 28,9%.

DEPÓSITOS A PLAZO

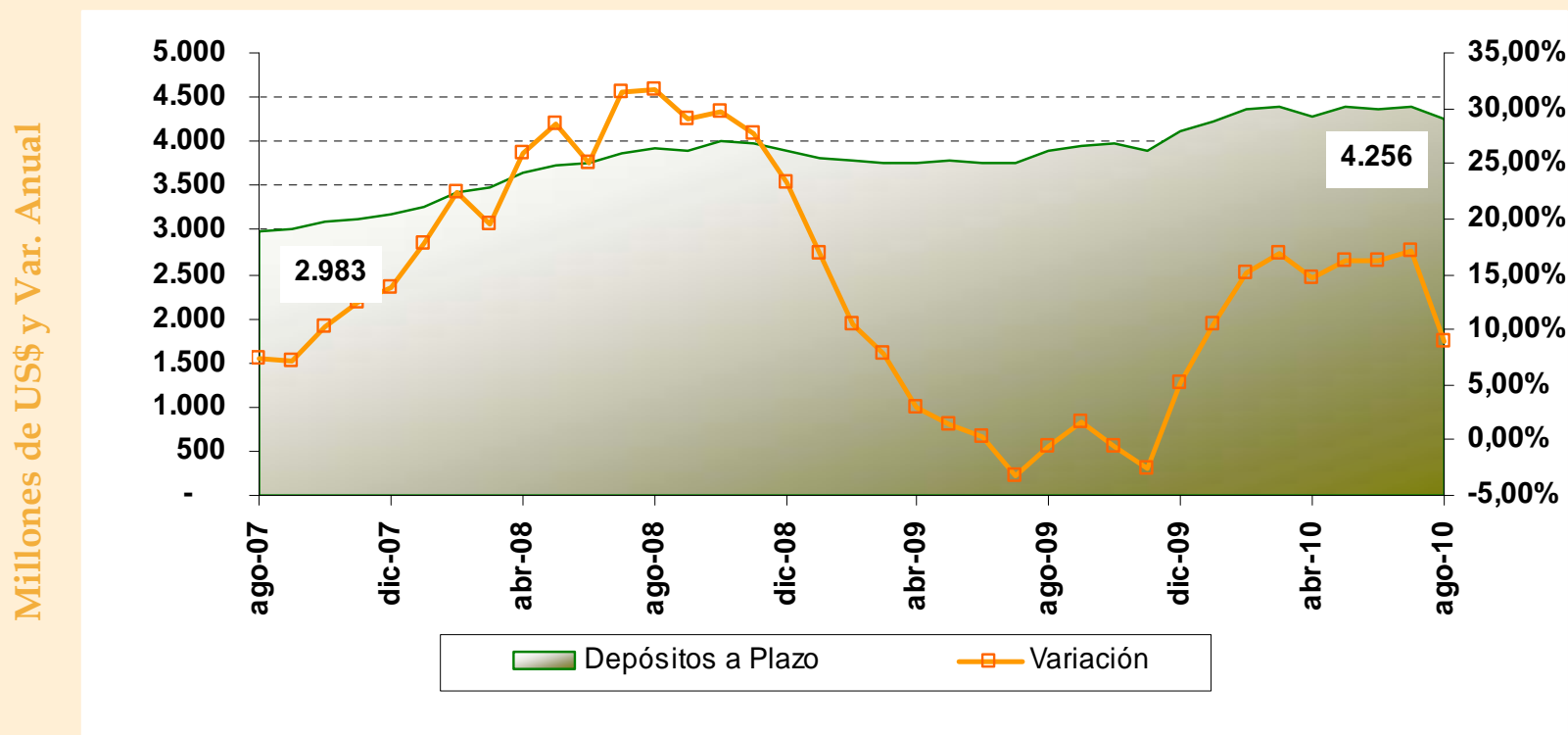

ESTRUCTURA DE LOS DEPÓSITOS BANCARIO A PLAZO

La participación de los depósitos a plazo durante el mes de agosto del presente registró fluctuaciones negativas únicamente en las captaciones a plazo de hasta 90 del 7,3%. En cambio las captaciones a plazo con vencimientos de hasta 30, 90, 180 días y, mayores a 361 días mostraron fluctuaciones positivas del 3,1%; 1,0%; 13,1% y 1,9%, respectivamente. Por otro lado, el 83,8% estuvo representado por depósitos con plazos menores a 181 días y el 16,2% por depósitos con plazo mayores a 181 días. Lo anterior demuestra una alta concentración en depósitos a corto plazo frente a los depósitos con vencimientos mayores a un año.

En porcentajes

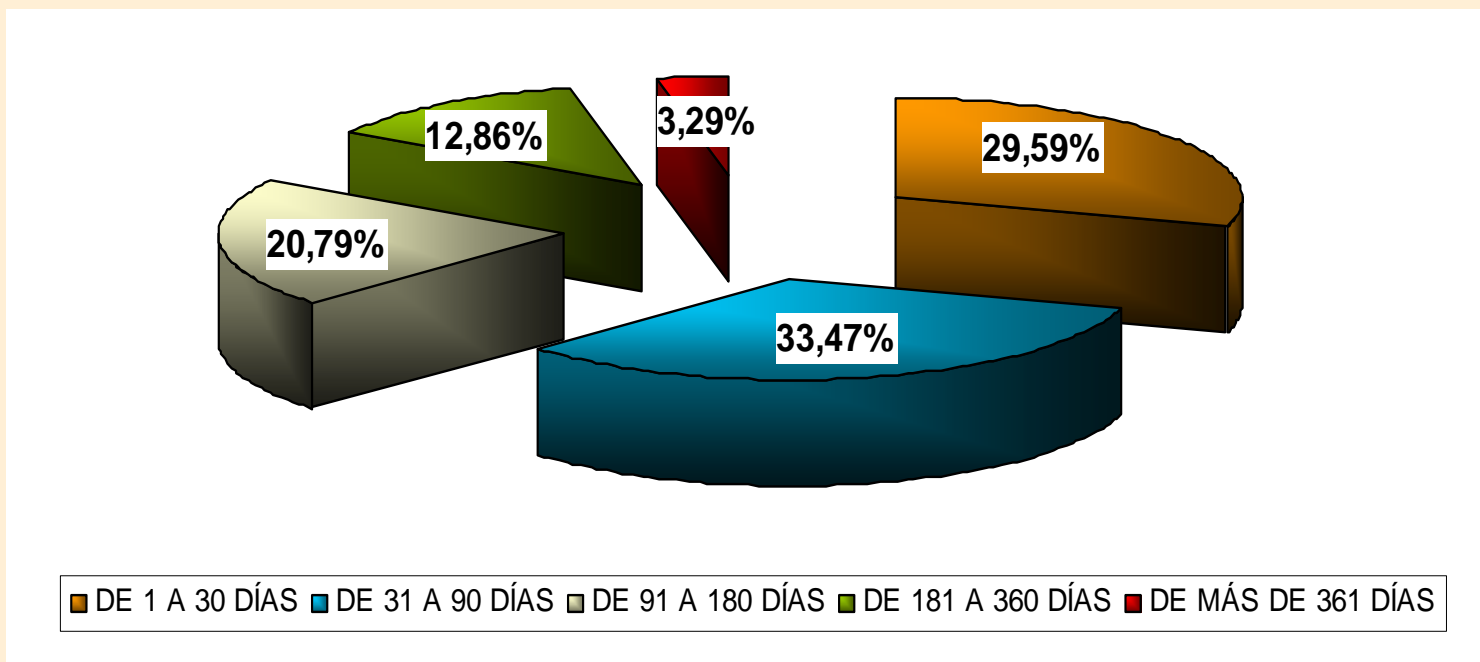

CONFIANZA BANCARIA

La participación de los depósitos monetarios respecto al Total de Depósito ascendió al 42,7%, mientras que la participación de los depósitos de ahorro y a plazo se contrajo al ubicar una participación del 28,4% y 28,9%, respectivamente. Respecto a agosto de 2010, las captaciones monetarias registraron una tasa de crecimiento del 0,2% y las de ahorro del 6,9%. Únicamente las captaciones de plazo evidenciaron un decrecimiento en su participación del 6,2% durante el mismo lapso.

PARTICIPACIÓN DE LOS DEPÓSITOS

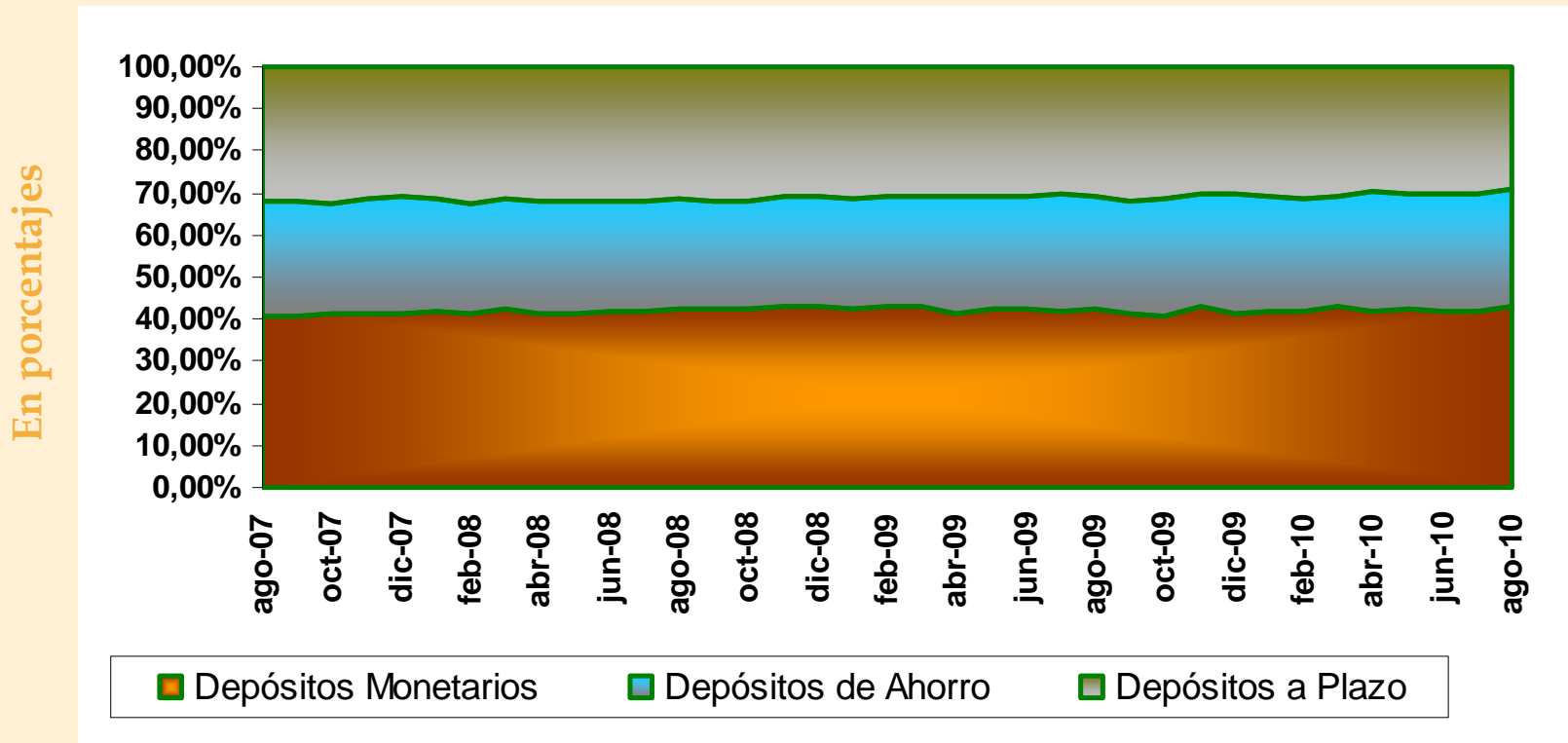

CRÉDITO BANCARIO

Las colocaciones del Sistema Bancario Privado han registrado una importante recuperación durante el mes de agosto de 2010, al aumentar su saldo neto en \$1.691 millones respecto a agosto de 2009. Esta nueva expansión implica también una tasa de crecimiento anual del 18,2%, ampliamente superior a la registrada entre agosto de 2008 y 2009 (-4,1%). El saldo neto de las colocaciones por parte del Sistema Bancario Privado contabilizó \$11.006 millones al finalizar el mes de agosto. Este crecimiento refleja que la Banca Privada continúa financiando el desarrollo económico y social del país.

OPERACIONES DE CRÉDITO

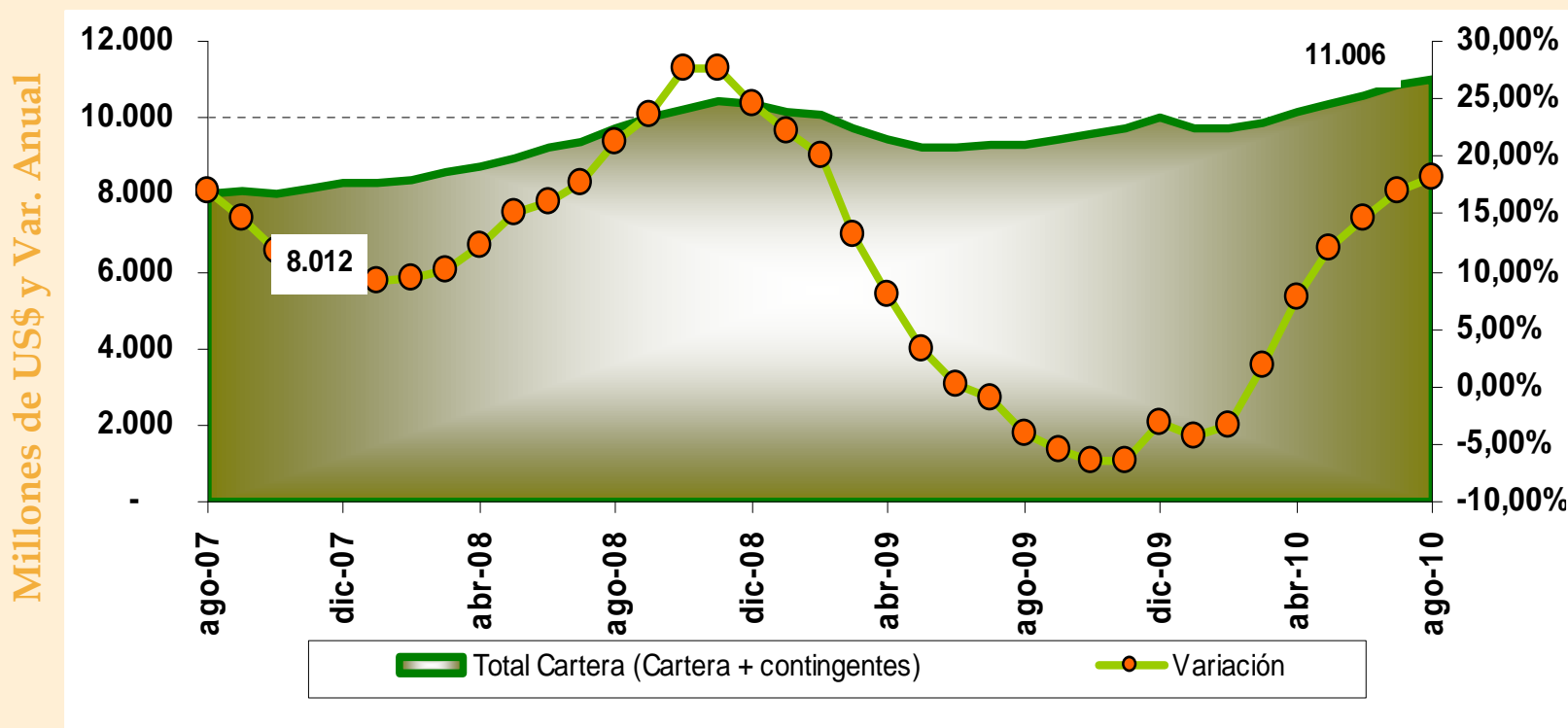

FINANCIAMIENTO BANCARIO

La cartera de crédito total (incluye contingentes y provisiones) mostró una participación del 52,3% para los créditos destinados a la industria y otros sectores productivos como: agricultura, comercio, ganadería, manufactura, entre otros durante agosto de 2010. El crédito destinado al consumo representó 28,3% de la cartera del Sistema Bancario Privado además, el 11,8% tuvo como destino el segmento de vivienda y el 7,6% operaciones de microcrédito. Consecuentemente, la banca privada ha destinado \$11.634 millones hacia actividades crediticias hasta agosto de 2010.

DESTINO CREDITICIO - AGO 2010

| TIPO DE CRÉDITO | MONTO | PARTICIPACIÓN |
|--|-------------------|---------------|
| | Miles de USD | Porcentaje |
| CRÉDITO A INDUSTRIA Y OTROS SECTORES PRODUCTIVOS | 6.081.617 | 52,3% |
| CRÉDITO A LA VIVIENDA | 1.375.865 | 11,8% |
| CRÉDITO A MICROEMPRESA | 888.788 | 7,6% |
| TOTAL CRÉDITO A LA PRODUCCIÓN | 8.346.269 | 71,7% |
| CRÉDITO A LAS PERSONAS (Consumo) | 3.287.870 | 28,3% |
| TOTAL CRÉDITO DESTINADO | 11.634.140 | 100% |

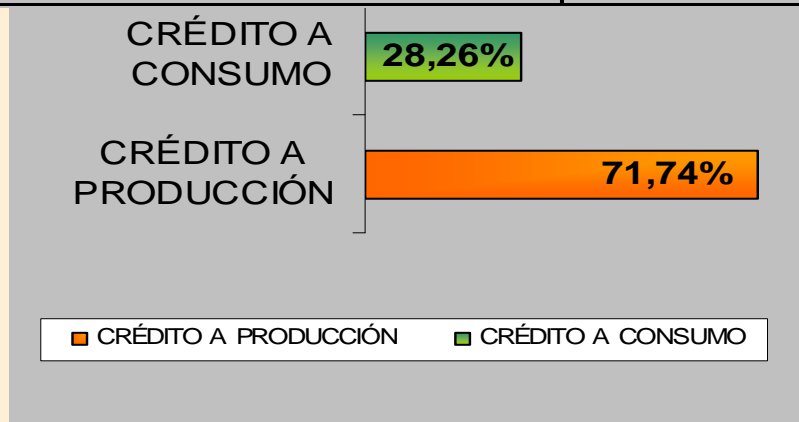

SEGMENTO DE CRÉDITO COMERCIAL

La cartera por vencer de crédito del segmento comercial se incrementó en 1,2% entre julio y agosto de 2010 lo que representó, un aumento en el saldo neto de \$57 millones. Respecto a agosto de 2009, el crédito al sector comercial creció en \$690 millones alcanzando una tasa de crecimiento anual del 17,2%. Pese a ello, la cartera de crédito de este sector mantiene un nivel de crecimiento anual inferior al obtenido en el año 2008 (20,4%).

CARTERA POR VENCER

Millones de US\$ y Var. Anual

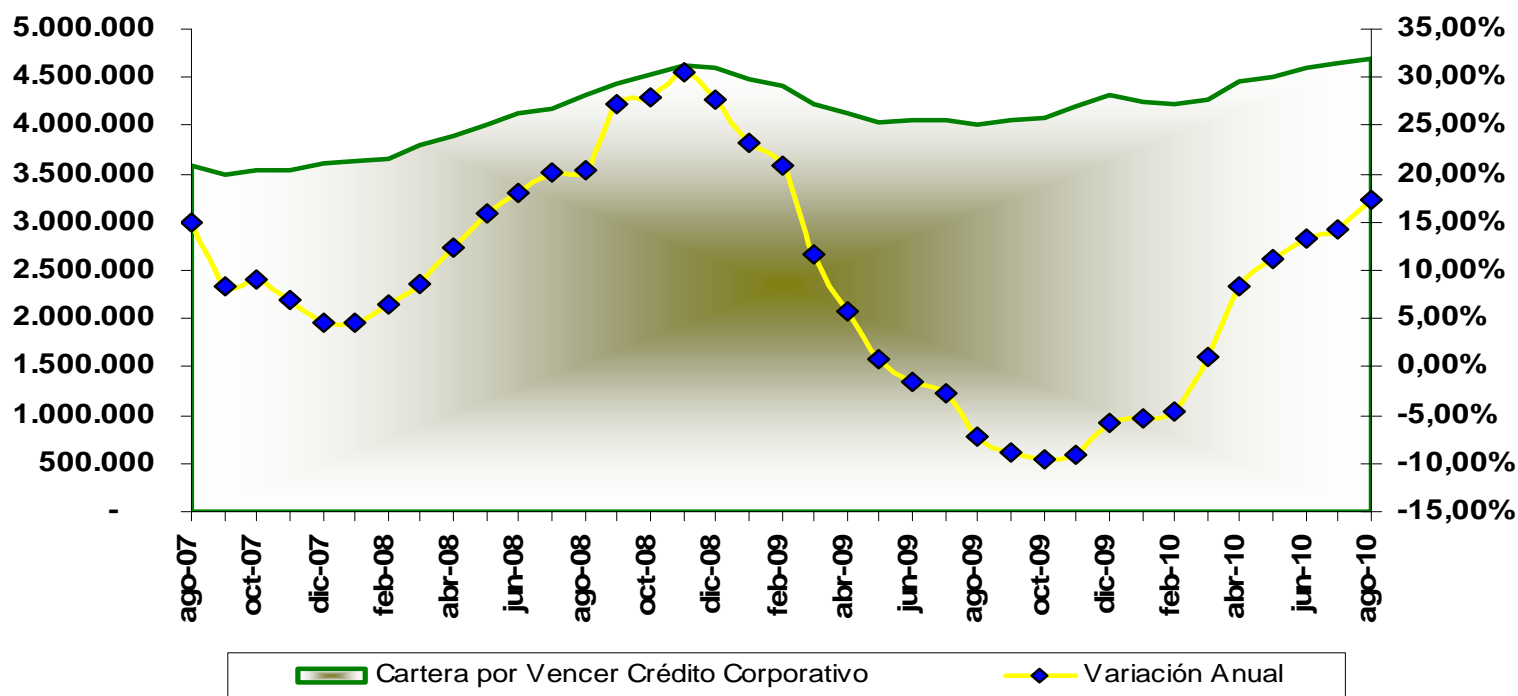

SEGMENTO DE CRÉDITO DE CONSUMO

Al finalizar agosto de 2010, la cartera por vencer del segmento de consumo volvió a mostrarse como la de mayor reactivación al ubicar una tasa de crecimiento anual del 21,3%, ampliando de esta forma su saldo en \$552 millones dentro de este último año. Este nuevo incremento se relaciona al crecimiento del consumo a través de tarjetas de crédito y crédito automotriz, principalmente. Respecto al mes de julio, la cartera creció en 1,3%, contabilizando un saldo de \$3.145 millones. Este nuevo incremento representa además \$40 millones a actividades de consumo durante agosto de 2010.

CARTERA POR VENCER

Millones de US\$ y Var. Anual

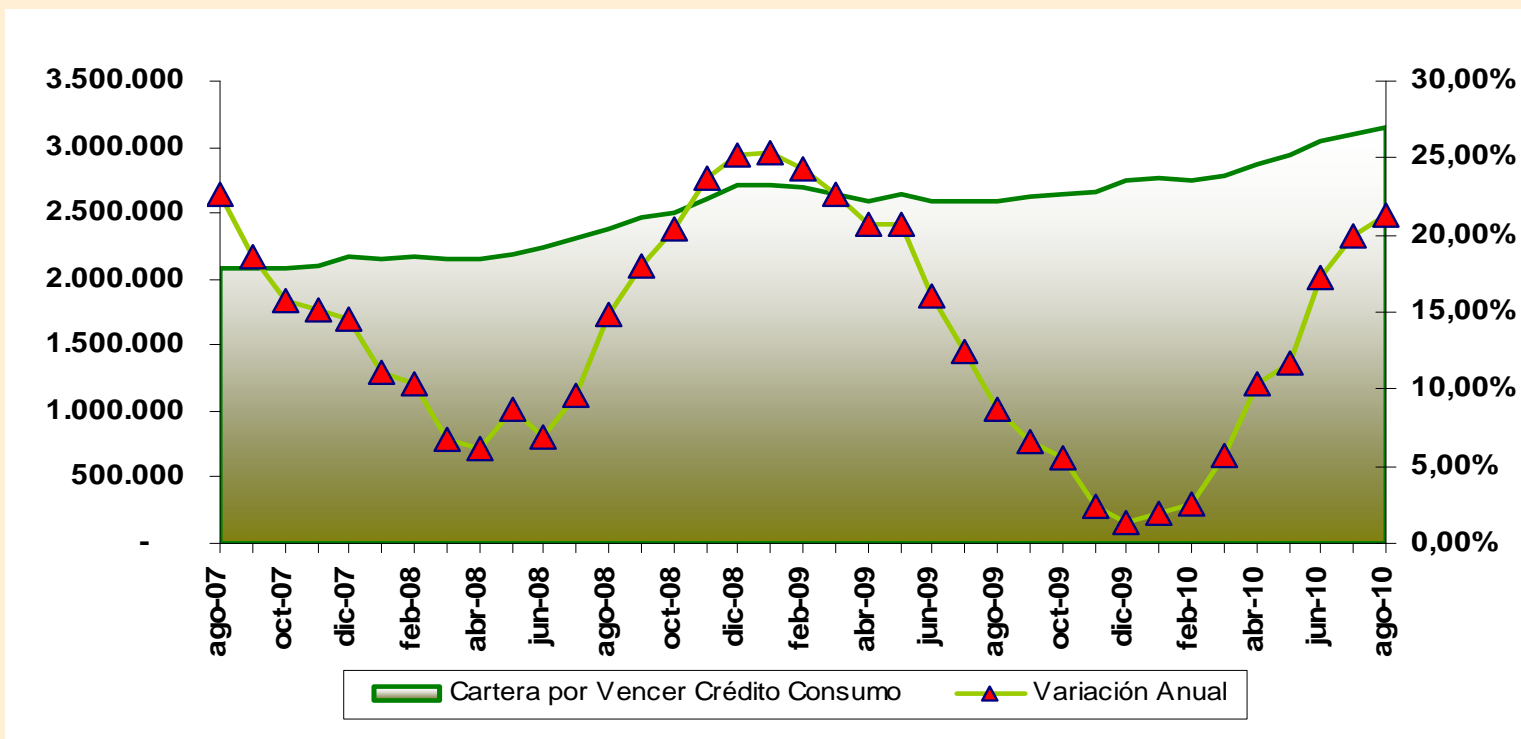

SEGMENTO DE CRÉDITO DE VIVIENDA

La cartera de crédito destinada al segmento de vivienda durante el mes de agosto se incrementó a una tasa el 0,9% mensual y del 9,8% anual. La tasa del 9,8% anual representa a su vez, el crecimiento más importante en lo que va del año. El saldo a agosto de 2010 se ubicó en \$1.349 millones, lo que representa \$12 millones adicionales respecto a julio pasado.

CARTERA POR VENCER

Millones de US\$ y Var. Anual

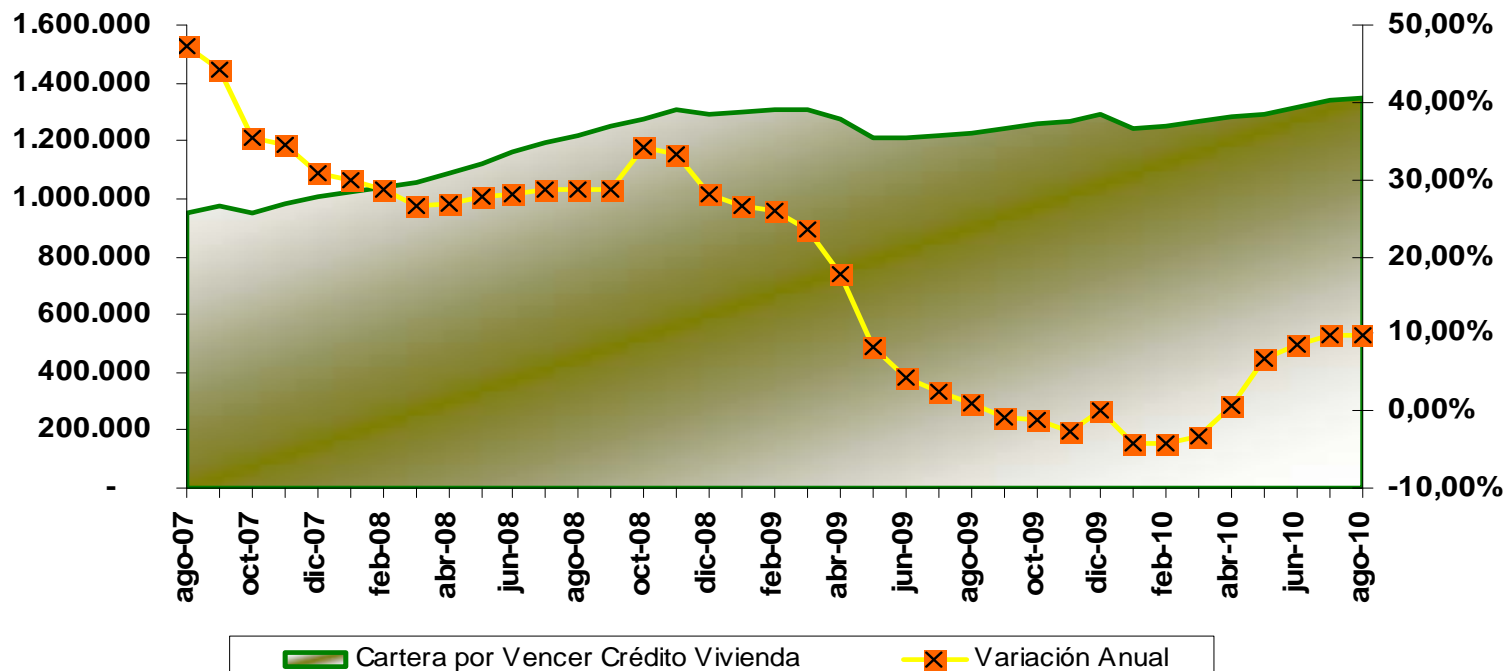

SEGMENTO DE CRÉDITO DE MICROCRÉDITO

La cartera por vencer del segmento de microcrédito registró la tasa de crecimiento anual más alta del presente año (11,7%) a finalizar el mes de agosto, ello además representó \$90 millones adicionales entre agosto 2009 y 2010. Frente a julio pasado, esta cartera mostró una variación mensual del 2,9%, alcanzado de esta manera un saldo neto acumulado de \$861 millones. No obstante, este crecimiento es inferior al obtenido en agosto de 2007 y 2008, en donde la tasa de crecimiento anual fue del 27,9% y 39,3%, respectivamente.

CARTERA POR VENCER

Millones de US\$ y Var. Anual

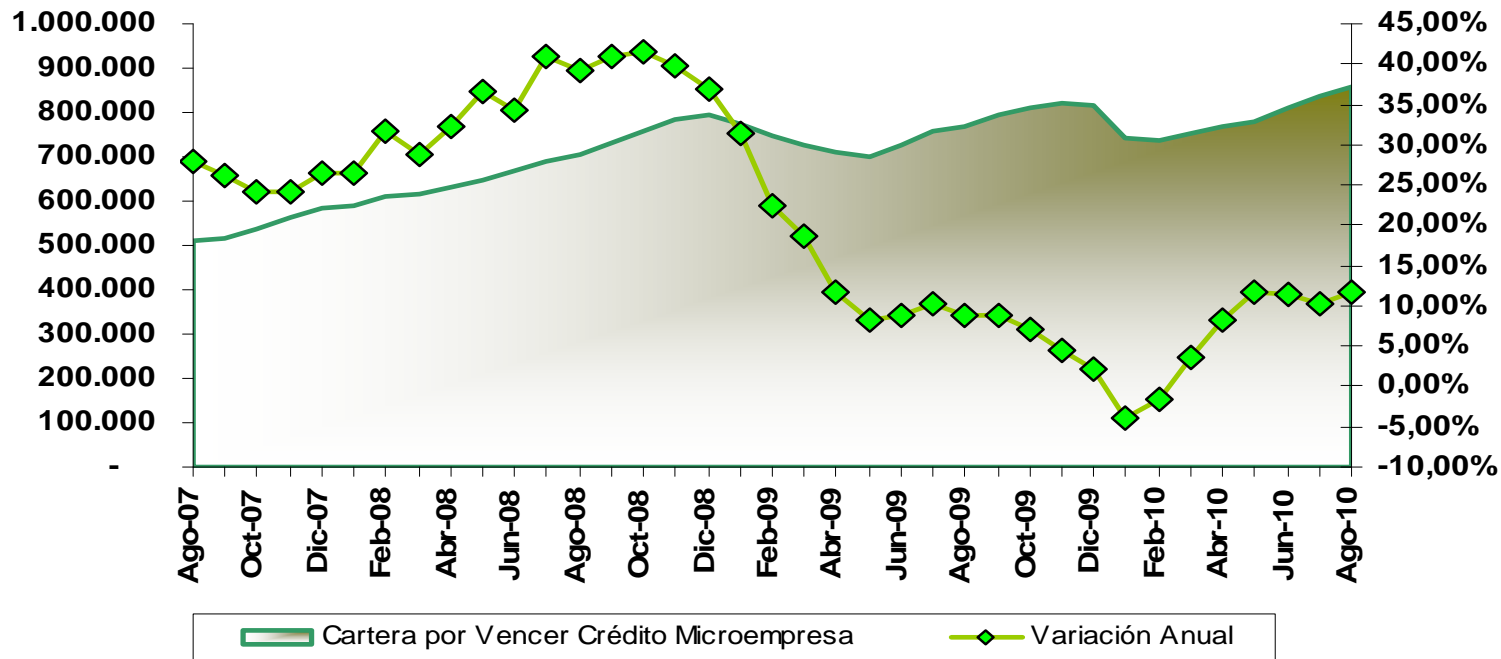

BANCA EFICIENTE Y PROACTIVA

El índice de **morosidad total del Sistema Bancario Privado** se ubicó en 3,1% durante agosto de 2010, ello implicó una ligera variación (0,01 puntos porcentuales) en relación a julio pasado. Sin embargo, entre agosto de 2009 y 2010, la morosidad total se contrajo en 7,02 puntos porcentuales afirmando la calidad de cartera mantenida por el banca privada. El nuevo incremento en la tasa de morosidad total se explica por el aumento de la morosidad en los segmentos de vivienda (0,21 P.P.) y microcrédito (0,08 P.P.). En tanto la morosidad en el segmento comercial disminuyó en 0,06 P.P. y en el segmento de consumo no tuvo variación. En virtud de ello, el Sistema Bancario Privado mantiene el índice de morosidad más bajo del Sistema Financiero Nacional.

Evolución del índice de morosidad

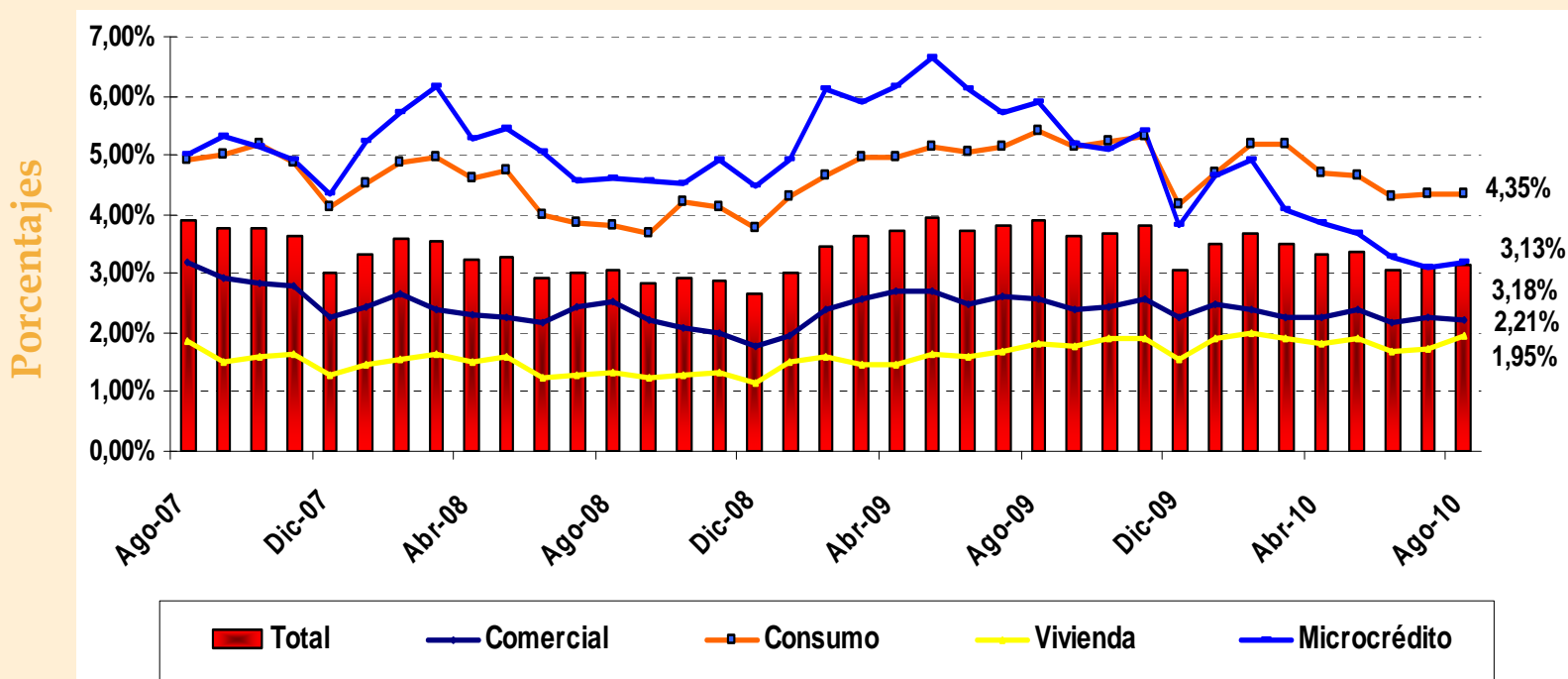

MANEJO RESPONSABLE

Entre agosto 2009 y 2010, los saldos de cartera vencida de los segmentos de consumo y microcrédito se redujeron en \$5 y \$20 millones, respectivamente. Mientras que en los segmentos de crédito comercial y de vivienda el saldo vencido se incrementó en \$1 y \$3 millones, respectivamente para el mismo período. En el último año, la morosidad únicamente se expandió en el segmento de vivienda (0,1%) debido a que en el resto de segmentos económicos se evidenciaron tasas de decrecimiento del: 0,3% (comercial); 1,1% (consumo) y 2,7% (microcrédito), como resultado de una política financiera saludable y equilibrada.

ESTRUCTURA DE VENCIMIENTO CREDITICIO

| CARTERA VENCIDA (Miles de US\$) | ago-09 | jul-10 | ago-10 | Variación absoluta Anual en US\$ | Variación absoluta Mensual en US\$ |
|------------------------------------|----------------|----------------|----------------|---|---|
| COMERCIAL | 105.066 | 107.806 | 106.162 | 1.096 | (1.644) |
| CONSUMO | 148.105 | 141.232 | 143.034 | (5.071) | 1.802 |
| VIVIENDA | 22.892 | 23.621 | 26.785 | 3.893 | 3.164 |
| MICROCRÉDITO | 48.356 | 26.732 | 28.274 | (20.082) | 1.542 |
| CARTERA VENCIDA TOTAL | 324.419 | 299.391 | 304.255 | (20.164) | 4.864 |
| MOROSIDAD (en porcentajes) | ago-09 | jul-10 | ago-10 | Variación en puntos porcentuales - Anual | Variación en puntos porcentuales Mensual |
| COMERCIAL | 2,55% | 2,27% | 2,21% | -0,34% | -0,06% |
| CONSUMO | 5,40% | 4,35% | 4,35% | -1,05% | 0,00% |
| VIVIENDA | 1,83% | 1,74% | 1,95% | 0,12% | 0,21% |
| MICROCRÉDITO | 5,90% | 3,10% | 3,18% | -2,72% | 0,08% |
| MOROSIDAD TOTAL | 3,04% | 3,12% | 3,13% | 0,09% | 0,01% |

SOLVENCIA BANCARIA

El índice de cobertura bancaria que contrasta la relación entre el saldo de las provisiones por cartera de crédito frente al saldo de cartera improductiva ubicó una tasa del 207% de cobertura. Por otro parte, el saldo neto de las provisiones durante agosto de 2010 fue de \$628 millones y de \$304 millones por cartera improductiva (incluye cartera que no devenga intereses). Entre agosto de 2007 y 2010, el índice de cobertura bancaria se ha incrementado en 23,1%, lo cual implica una tasa de crecimiento promedio anual del 7,7%, una de las más importantes de la región.

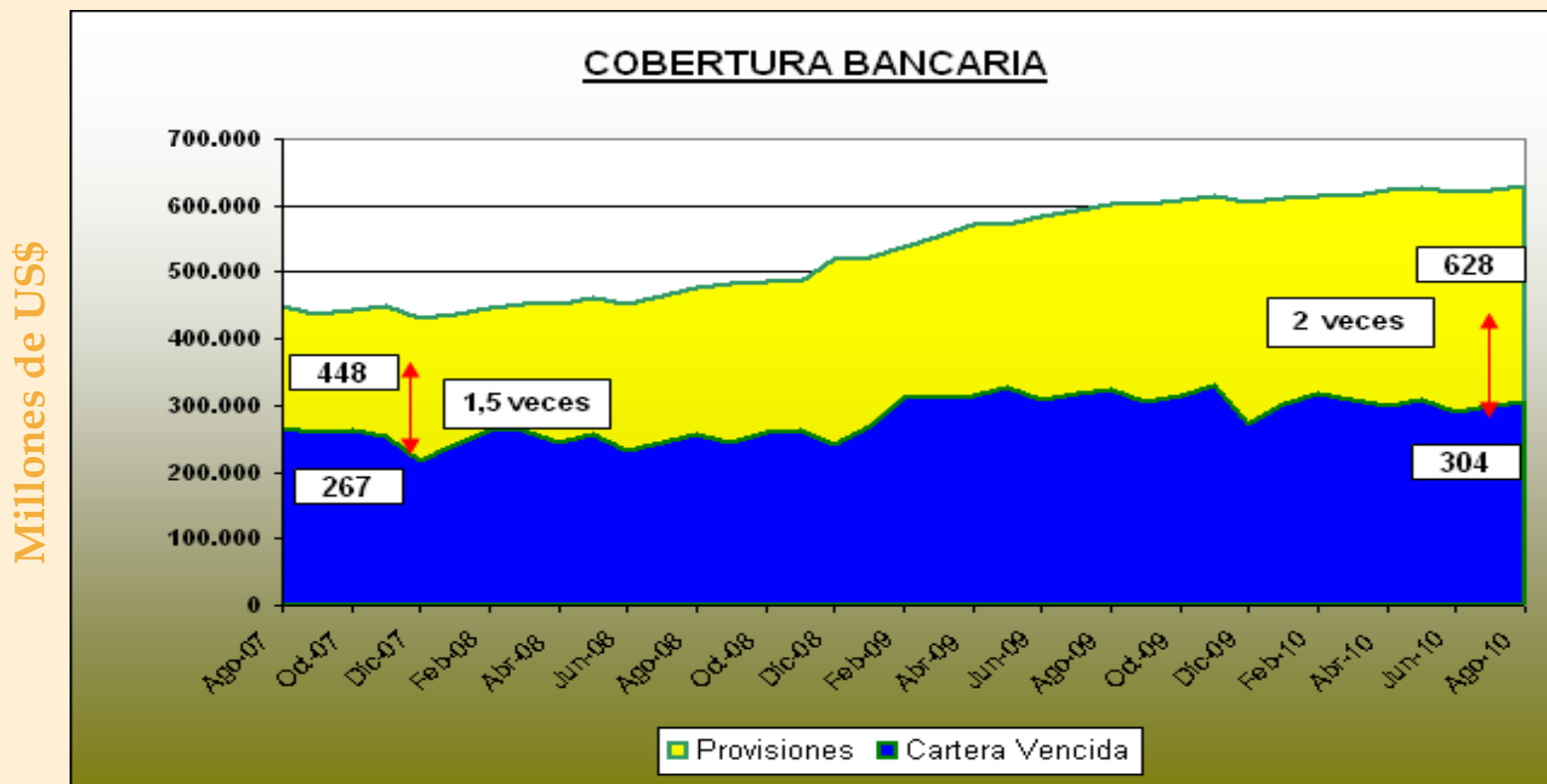

Nota: La cartera improductiva corresponde a la sumatoria de la cartera vencida más la cartera que no genera intereses.

Fuente: Superintendencia de Bancos y Seguros del Ecuador

CALIDAD CREDITICIA BANCARIA

La calificación de la cartera de créditos y contingentes registrada a julio de 2010 es consistente y coherente con los datos de morosidad. **El 95,66% del total de cartera se encuentra calificado como A**, el 1,72% como B, y entre C, D y E, tan solo representan 2,62%, ratificando la calidad de la cartera del sistema bancario privado. La ABPE estima que la realidad mostrada a julio de 2010 se ha mantenido durante agosto de 2010.

CALIFICACIÓN DE CARTERA DE CRÉDITO Y CONTINGENTES

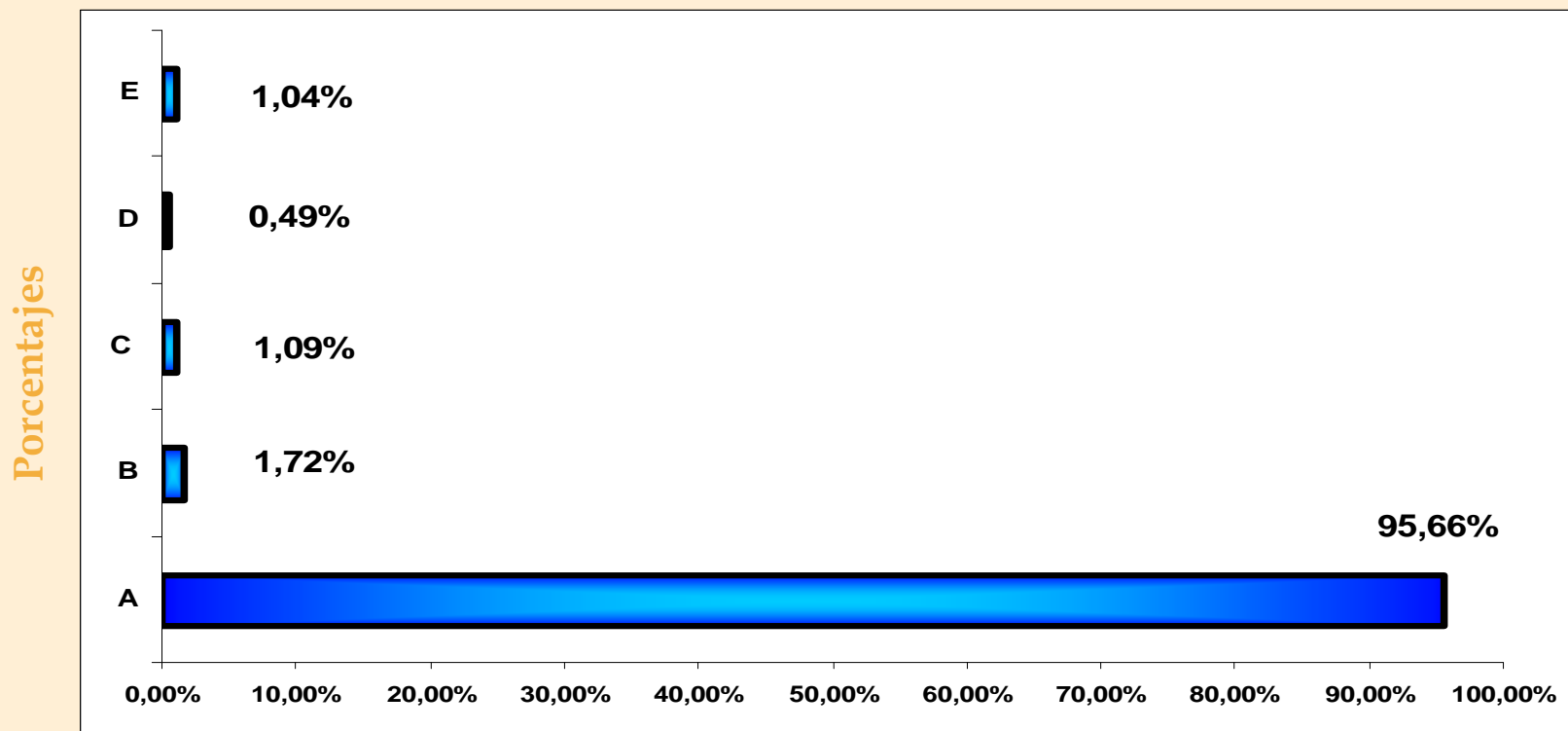

Nota: La última actualización de datos se encuentra al mes de julio de 2010.

Fuente: Superintendencia de Bancos y Seguros del Ecuador

EMBI - RIESGO PAÍS

Por quinto mes consecutivo, Ecuador volvió a registrar un incremento en su índice de Riesgo País, este indicador ascendió a 1.039 puntos durante agosto de este año, ello implicó un crecimiento mensual de 0,6% respecto a julio pasado. El índice mostrado por Ecuador continúa ubicándose como uno de los más **altos de la región**. Paradójicamente, el EMBI promedio de América Latina registra un decrecimiento mensual 6,7%, al ubicar un índice promedio de 362 puntos. En esa línea, Colombia y Perú mostraron fluctuaciones positivas mensuales del 18,2% y 18,9%, respectivamente. Sin embargo, Colombia mantiene un índice de 201 puntos y Perú de 189 al finalizar agosto de 2010. De esta manera, Ecuador muestra un desfavorable panorama respecto a sus principales competidores así como, un acrecentamiento en su pérdida de competitividad.

EMBI - AGOSTO 2010

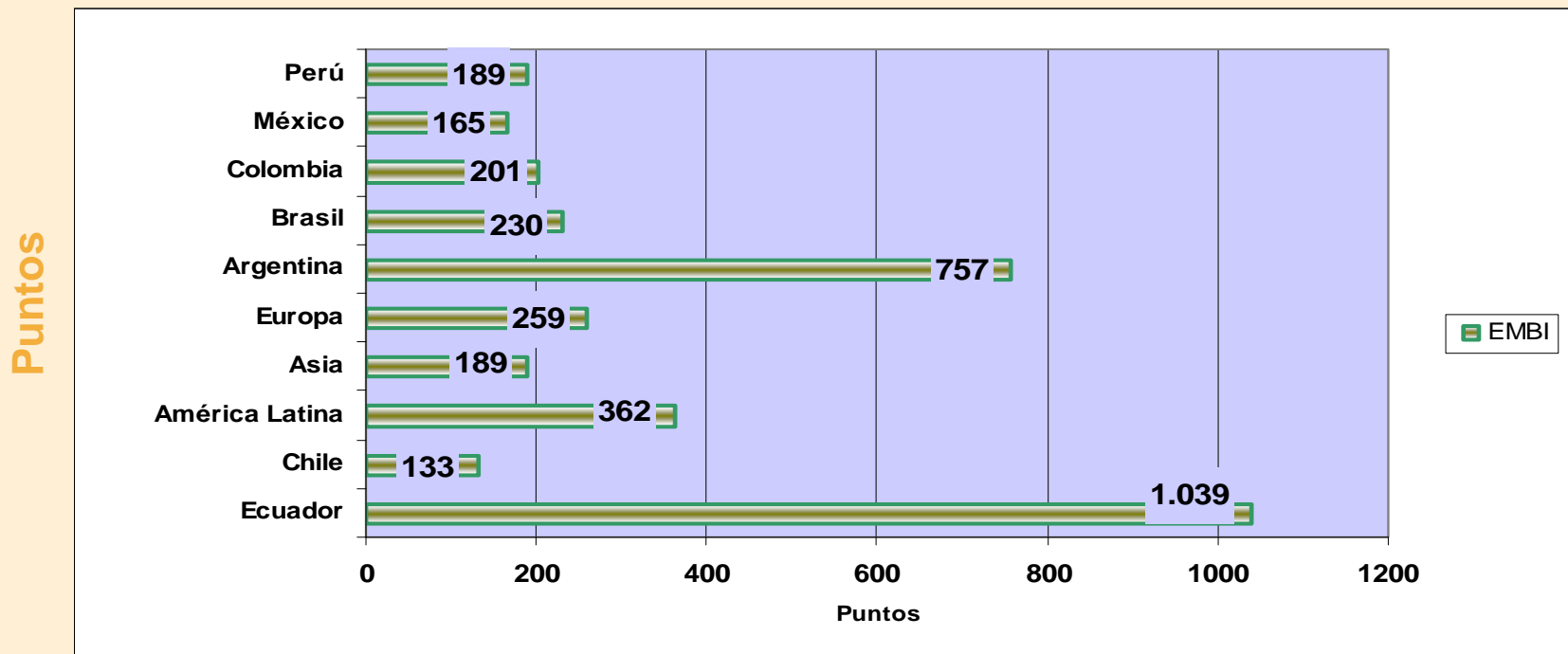

CONFIANZA

LIQUIDEZ

SOLIDEZ

EFICIENCIA

..... al servicio del país.