



BOLETÍN INFORMATIVO DE LA ASOCIACIÓN DE BANCOS PRIVADOS DEL ECUADOR

Octubre 2010

EVOLUCIÓN DE LA
BANCA PRIVADA
ECUATORIANA

CRECIMIENTO – CONFIANZA – EFICIENCIA – SOLIDEZ

PRINCIPALES CUENTAS

Las cuentas de activos y de pasivos del Sistema Bancario Privado mostraron tasas de crecimiento mensual del 1,26% y 1,27% respectivamente, a octubre de 2010. Este incremento representa un saldo acumulado de \$19.375 millones para los activos y de \$17.343 millones para los pasivos. La cuenta patrimonial por su parte, mantuvo una variación mensual positiva del 1,2%, ello implicó una reducción de 0,2 puntos porcentuales respecto a la variación obtenida en septiembre pasado. El saldo de la cuenta patrimonial se ubicó en \$2.032 millones al finalizar octubre. La cuenta de ingresos contabilizó un saldo de \$1.774 millones y la de gastos \$1.566 millones. En tanto, la utilidad neta del Sistema Bancario Privado registró un saldo acumulado de \$207 millones al finalizar el mes de octubre de 2010.

PRINCIPALES CUENTAS - SISTEMA BANCARIO			
Referencia	TOTAL BANCOS PRIVADOS		Variación mensual
	sep-10	oct-10	
ACTIVO	Miles de USD		%
TOTAL ACTIVO	19.133.194	19.375.141	1,26%
TOTAL ACTIVO Y CONTINGENTES	23.210.379	23.627.164	1,80%
PASIVO	Miles de USD		%
TOTAL PASIVO	17.125.154	17.342.963	1,27%
PATRIMONIO (Incluye utilidades)	2.008.040	2.032.178	1,20%
Referencia	TOTAL BANCOS PRIVADOS		Variación anual
	oct-09	oct-10	
	Miles de USD		%
INGRESOS	1.641.901	1.773.613	8,02%
GASTOS	1.463.834	1.566.240	7,00%
DIFERENCIA ENTRE CUENTAS DE RESULTADOS DE INGRESOS Y GASTOS (ANTES DE IMPUESTOS)	251.097	289.896	15,45%
IMPUESTOS Y PARTICIPACION A EMPLEADOS	73.030	82.524	13,00%
DIFERENCIA ENTRE CUENTAS DE RESULTADOS DE INGRESOS Y GASTOS (DESPUÉS DE IMPUESTOS)	178.068	207.372	16,46%

NIVEL DE ACTIVOS Y CONTINGENTES

La cuenta de activos más contingentes para octubre de 2010 contabilizó un saldo de \$23.627 millones, ello representó además una tasa de crecimiento del 19,9% anual y del 1,8% mensual, es decir, un incremento de US\$3.931 millones y US\$417, respectivamente. Respecto a diciembre de 2009, la cuenta de activos se incrementó a razón del 16,2%, lo que significa un aumento de US\$3.297 millones en el saldo a octubre del presente año. Esta nueva expansión se explica por el crecimiento mensual de la cartera de crédito, misma que entre septiembre y octubre aumentó en US\$213 millones. De igual forma, los contingentes (créditos aprobados pero no desembolsados) se incrementó en US\$175 millones durante el mismo período.

TOTAL ACTIVOS + CONTINGENTES

Millones de US\$ y Var. Anual

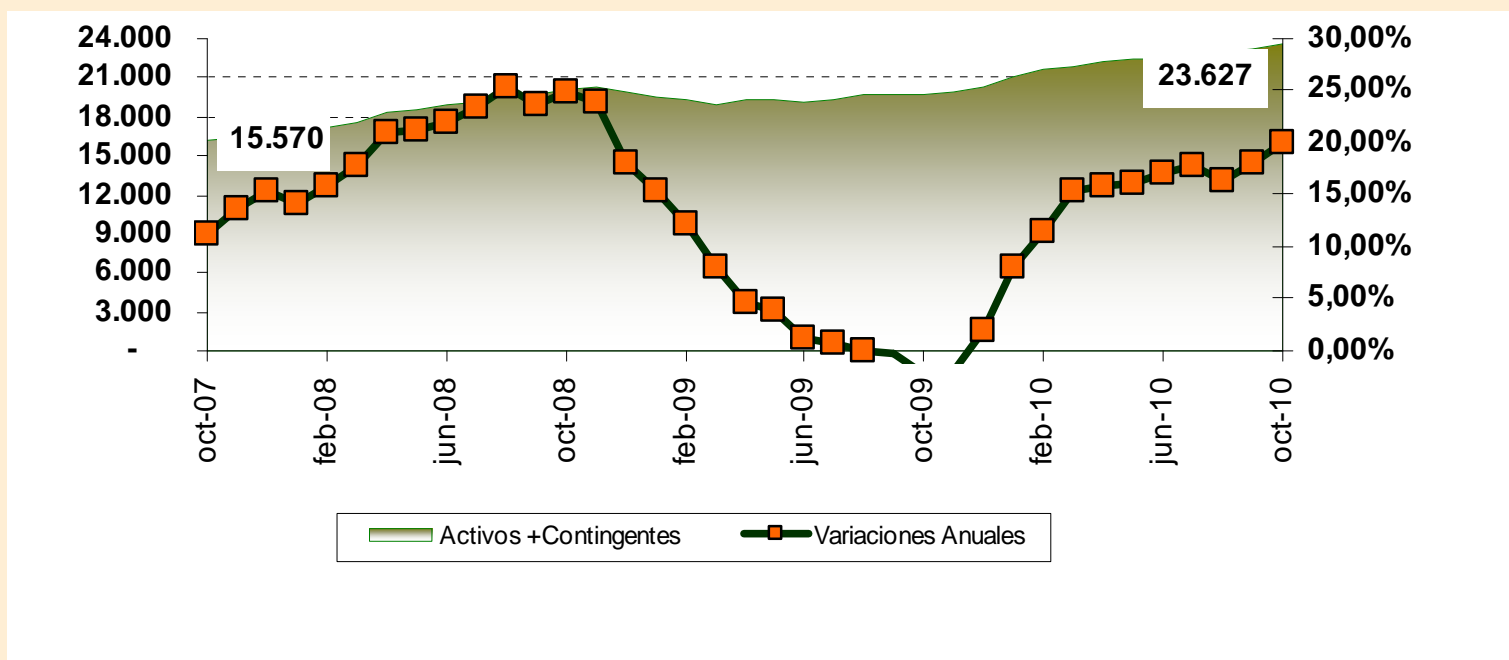

INVERSIONES BANCARIAS

A octubre de 2010, **la cuenta de inversiones** del Sistema Bancario Privado sufrió una reducción mensual por segundo mes consecutivo de 0,2% en relación a septiembre pasado. Entre septiembre y agosto el saldo de la cuenta de inversiones disminuyeron en US\$5 millones, más aún, entre octubre de 2009 y 2010, esta cuenta registró un incremento del 14,9% anual. Ello implicó \$336 millones adicionales durante este período. La tendencia registrada durante los meses de julio a octubre de 2010 es negativa, debido a que la tasa promedio de crecimiento (20,3%) es inferior frente a la obtenida obtenido en los cuatro meses anteriores (31,9%).

TOTAL INVERSIONES

Millones de US\$ y Var. Anual

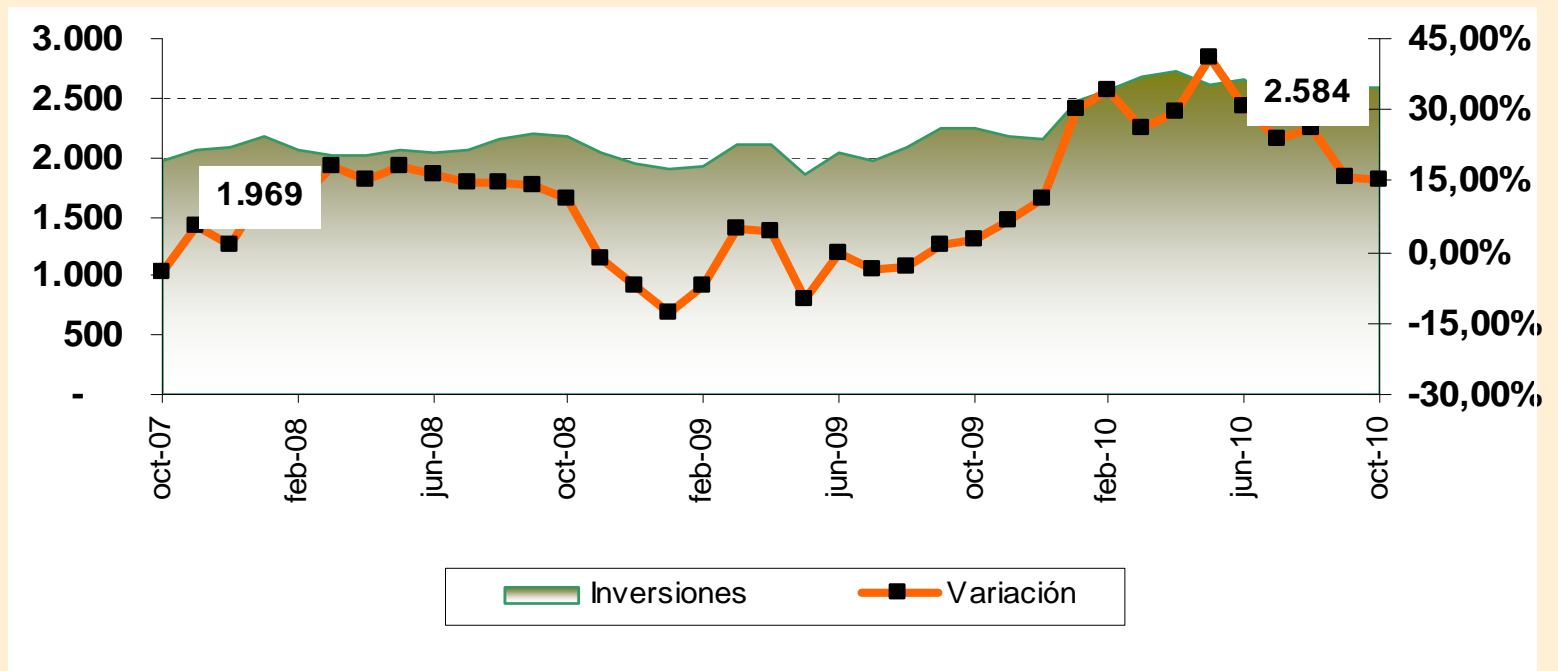

FONDOS BANCARIOS EN EL EXTERIOR

Los fondos disponibles en el exterior de la Banca Privada mantuvieron un decrecimiento mensual al mostrar una tasa negativa del 5,4% respecto a septiembre y del 8,9% respecto a septiembre pasado. Entre octubre de 2009 y octubre de 2010, la cuenta de fondos disponibles en el exterior se redujo en US\$134 millones, lo cual implica una variación anual negativa del 6,9%. Por tanto, la tendencia de este indicador se mantiene negativa como se observa en el gráfico adjunto. La participación de los fondos disponibles en relación a los **activos más contingentes** descendió a 7,6% a octubre del presente año.

FONDOS DISPONIBLES EN EL EXTERIOR

Millones de US\$ y Var. Anual

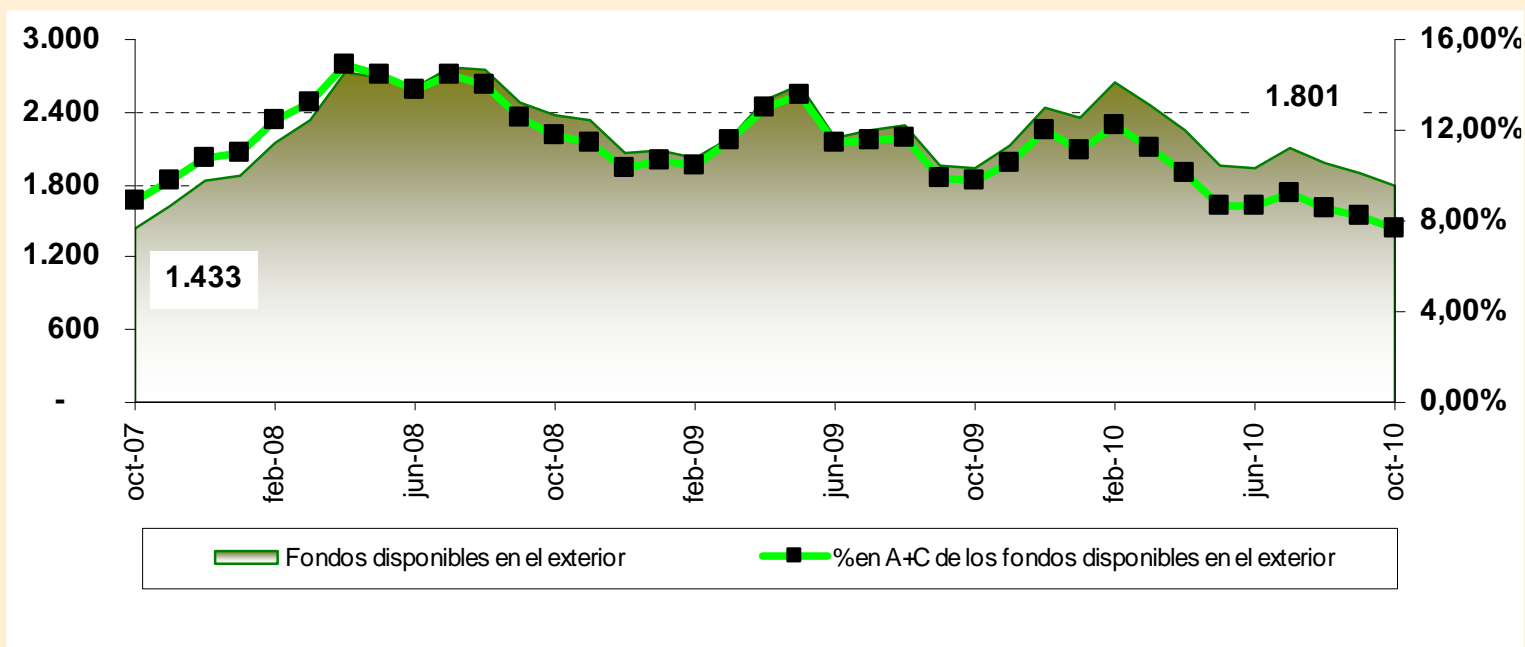

UNA BANCA SOLVENTE

La cuenta de patrimonio de la Banca Privada contabilizó un saldo neto acumulado de \$2.032 millones al finalizar el mes de octubre de 2010. Este nuevo saldo implicó una tasa de crecimiento mensual del 1,2% y una tasa de crecimiento anual del 10,8%; convirtiendo a esta última en la variación **más importante** obtenida durante el presente año. Entre septiembre y octubre de 2010, la cuenta patrimonial creció en US\$28 millones; respecto a octubre de 2009, esta creció en US\$199 millones. La reactivación crediticia y la ligera recuperación de las utilidades bancarias, son los principales factores que han impulsado el crecimiento patrimonial en la Banca.

PATRIMONIO BANCARIO

Millones de US\$ y Var. Anual

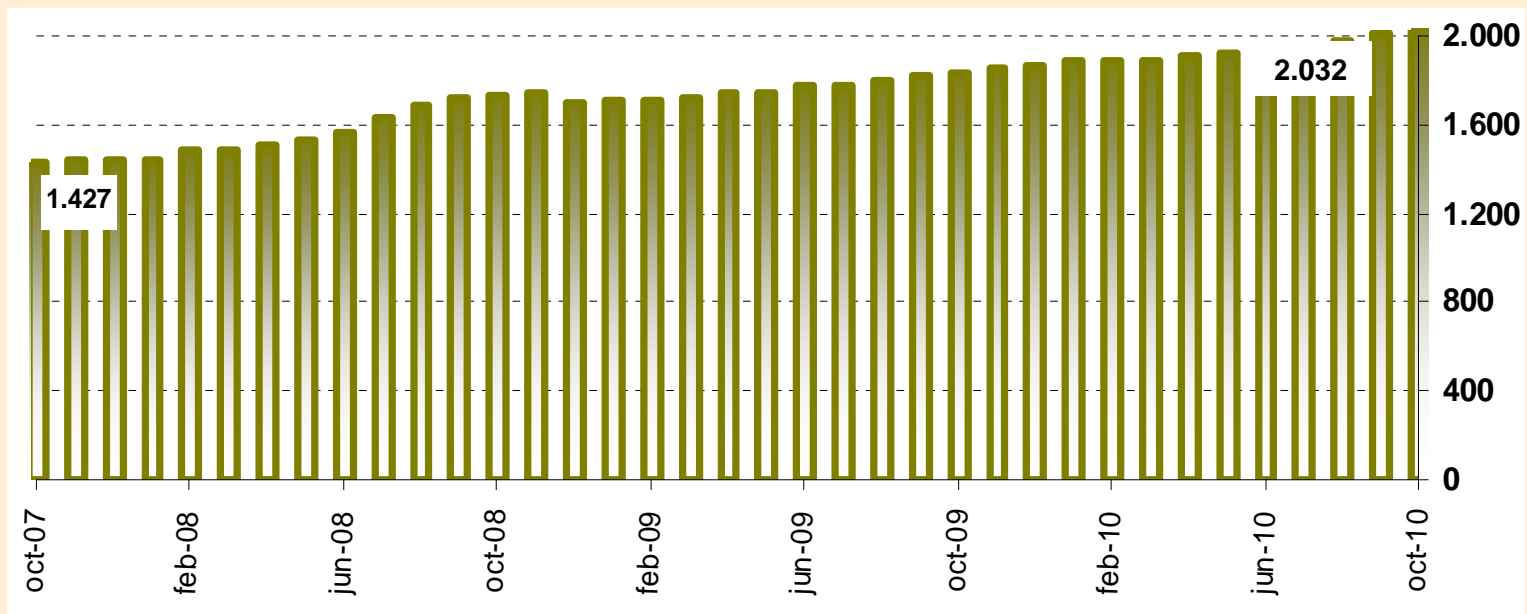

UNA BANCA EFICIENTE

La relación que mantiene la Banca Privada **entre gastos operacionales y los recursos captados** muestra la eficiencia y calidad del Sistema Bancario en la intermediación financiera. Entre octubre de 2005 y octubre de 2010 esta relación fluctuó del 6,4% al 5,3%, ello representa una reducción del 17,1% durante los últimos cinco años. El transparente manejo junto con la aplicaciones de políticas eficientes le han permitido a la Banca incrementar los niveles de calidad en el sector financiero, mismas que al finalizar octubre de 2010 muestran que este indicador guarda una relación del 5,3%.

GASTOS OPERACIONALES vs. RECURSOS CAPTADOS

(OCT 05 - OCT 10)

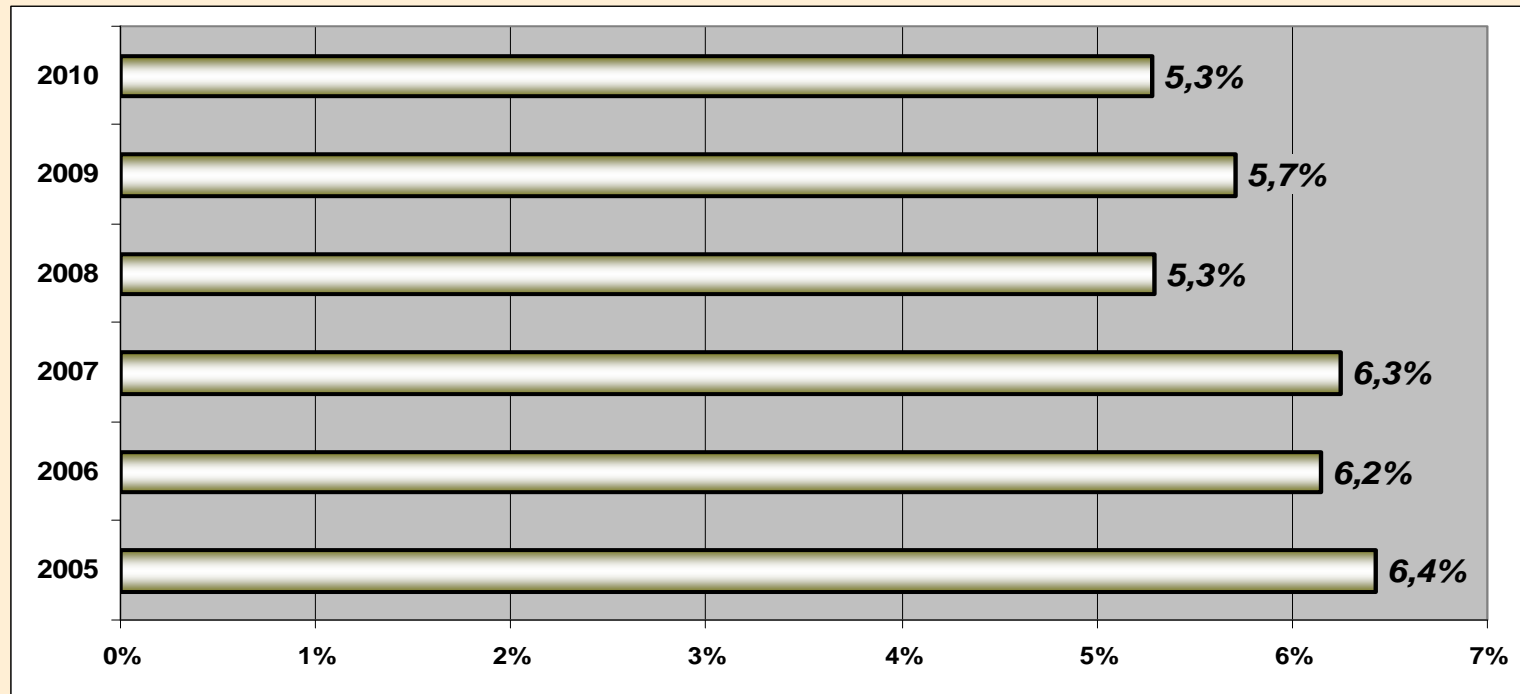

TASAS DE INTERÉS REFERENCIALES - NOVIEMBRE 2010

El Directorio del BCE dictaminó que las tasas de interés referenciales para el mes de octubre de 2010, sean replicadas durante el mes de noviembre, esto de acuerdo a lo establecido en el Art. 6 Cap. I Tasas de interés referenciales y a lo que indica el Art. 3 Cap. II "Tasas de interés de Cumplimiento Obligatorio". Motivo por el cual, las tasas de interés activas efectivas y máximas referenciales no presentan variaciones durante el mes de noviembre del presente año.

TASAS DE INTERÉS ACTIVAS EFECTIVAS VIGENTES												
SEGMENTO	ene-10	feb-10	mar-10	abr-10	may-10	jun-10	jul-10	ago-10	sep-10	oct-10	nov-10	VAR Mensual (P.P.)
**Productivo Corporativo	9,13%	9,10%	9,21%	9,12%	9,11%	9,02%	8,99%	9,04%	9,04%	8,94%	8,94%	0,00
**Productivo Empresarial	9,97%	9,92%	9,94%	9,91%	9,88%	9,87%	9,77%	9,78%	9,78%	9,67%	9,67%	0,00
**Productivo PYMES	11,19%	11,38%	11,35%	11,39%	11,35%	11,35%	11,33%	11,27%	11,27%	11,32%	11,32%	0,00
***Consumo	18,08%	18,10%	16,80%	15,97%	15,95%	15,92%	15,86%	15,86%	15,86%	15,89%	15,89%	0,00
Vivienda	11,11%	11,05%	10,94%	10,87%	10,77%	10,74%	10,56%	10,64%	10,64%	10,62%	10,62%	0,00
Microcrédito acum. ampliada	23,07%	22,90%	23,06%	23,01%	22,78%	22,67%	22,65%	22,75%	22,75%	23,08%	23,08%	0,00
Microcrédito acum. simple	28,29%	27,85%	28,13%	27,85%	27,79%	26,36%	24,97%	24,99%	24,99%	25,17%	25,17%	0,00
**Microcrédito Minorista	30,53%	29,72%	30,23%	30,54%	30,76%	29,14%	27,69%	28,45%	28,45%	28,70%	28,70%	0,00

TASAS DE INTERÉS ACTIVAS EFECTIVAS MÁXIMAS VIGENTES												
SEGMENTO	ene-10	feb-10	mar-10	abr-10	may-10	jun-10	jul-10	ago-10	sep-10	oct-10	nov-10	VAR Mensual (P.P.)
**Productivo Corporativo	9,33%	9,33%	9,33%	9,33%	9,33%	9,33%	9,33%	9,33%	9,33%	9,33%	9,33%	0,00
**Productivo Empresarial	10,21%	10,21%	10,21%	10,21%	10,21%	10,21%	10,21%	10,21%	10,21%	10,21%	10,21%	0,00
**Productivo PYMES	11,83%	11,83%	11,83%	11,83%	11,83%	11,83%	11,83%	11,83%	11,83%	11,83%	11,83%	0,00
***Consumo	18,92%	16,30%	16,30%	16,30%	16,30%	16,30%	16,30%	16,30%	16,30%	16,30%	16,30%	0,00
Vivienda	11,33%	11,33%	11,33%	11,33%	11,33%	11,33%	11,33%	11,33%	11,33%	11,33%	11,33%	0,00
Microcrédito acum. ampliada	25,50%	25,50%	25,50%	25,50%	25,50%	25,50%	25,50%	25,50%	25,50%	25,50%	25,50%	0,00
Microcrédito acum. simple	33,30%	33,30%	33,30%	33,30%	27,50%	27,50%	27,50%	27,50%	27,50%	27,50%	27,50%	0,00
**Microcrédito Minorista	33,90%	33,90%	33,90%	33,90%	30,50%	30,50%	30,50%	30,50%	30,50%	30,50%	30,50%	0,00

COMPOSICIÓN DEL PATRIMONIO

El **Patrimonio Técnico Constituido** marcó un incremento 7,8% anual (septiembre 2009 y septiembre 2010), al contabilizar un saldo de US\$1.682 millones, esta nueva expansión representó \$112 millones adicionales durante el mismo período. En ese mismo orden, el **Patrimonio Técnico Primario** registró un saldo de US\$1.684 millones, es decir, US\$201 millones más respecto al saldo mantenido a septiembre de 2009, ello implicó además una tasa de crecimiento del 13,5% anual. El **Patrimonio Técnico Secundario** se incrementó en 5% entre septiembre de 2009 y 2010, al contabilizar un saldo de US\$437 millones al finalizar septiembre de 2010.

SEPTIEMBRE 2009 / 2010

(Miles de US\$)

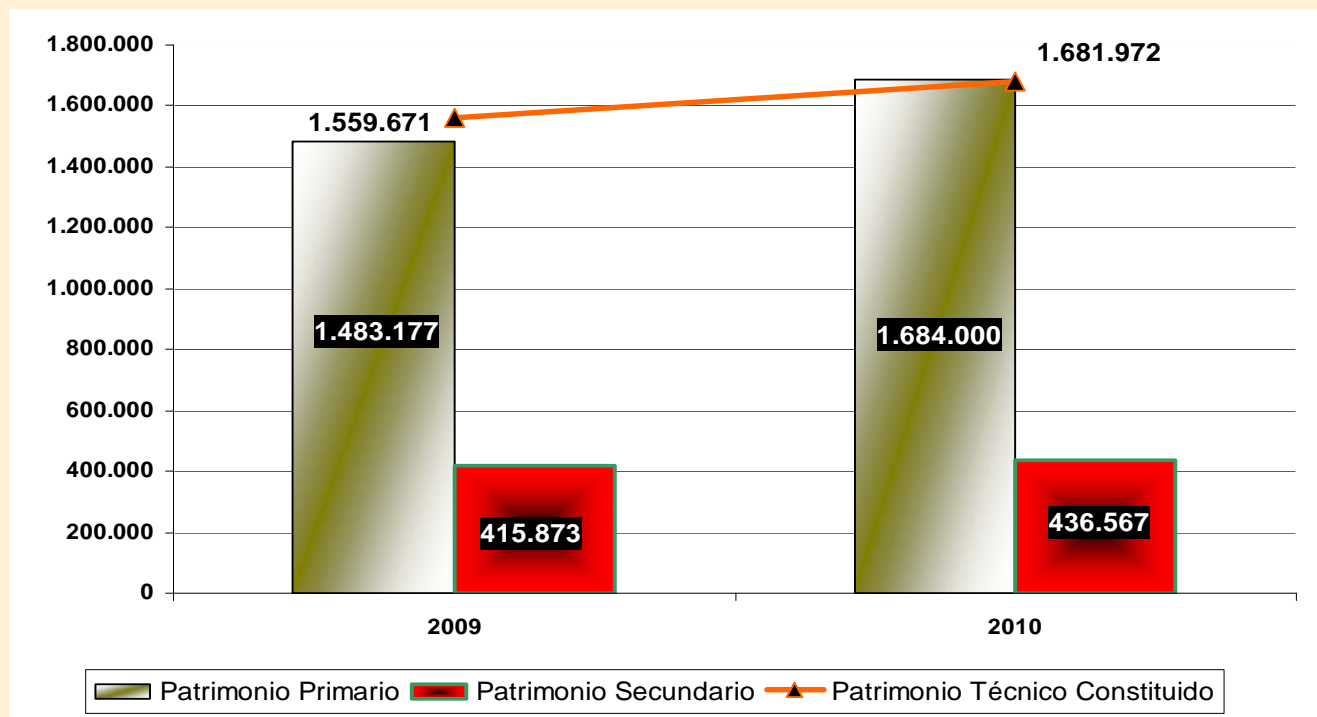

Nota: El Patrimonio Técnico Constituido corresponde a la sumatoria del ((P. Primario + P. Secundario) - deducciones) según lo indica la norma.

No existe información disponible para el mes de octubre de 2010.

PATRIMONIO TÉCNICO - BANCARIO

De acuerdo a las normas de la Superintendencia de Bancos y Seguros del Ecuador, las instituciones financieras supervisadas deben mantener una relación **no INFERIOR** al 9% entre el **Patrimonio Técnico** y la **sumatoria ponderada de los Activos más Contingentes**. Esta relación al mes de septiembre de 2010 se ubicó en el 12,6%, lo que significa que la Banca Privada ecuatoriana mantiene un excedente de 3,6 puntos porcentuales sobre el mínimo establecido (9%).

SEPTIEMBRE 2009 / 2010

(Miles de US\$)

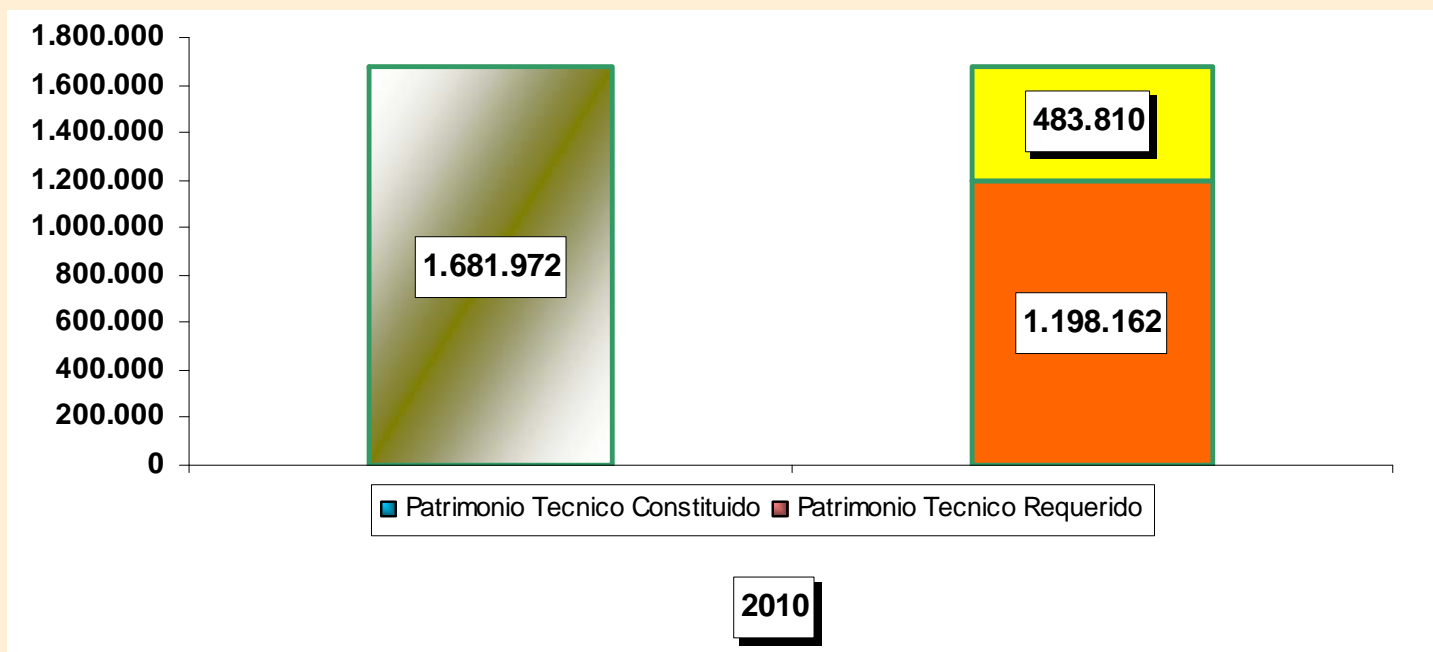

Nota: El valor correspondiente a \$484 millones de corresponde al Patrimonio Técnico excedente.

No existe información disponible para el mes de octubre de 2010.

Fuente: Superintendencia de Bancos y Seguros del Ecuador

LIQUIDEZ BANCARIA

La cobertura promedio de los 100 mayores depositantes de la Banca Privada fluctuó de 106,9% a 101,9% entre octubre de 2009 y octubre de 2010, ello representó una reducción de **5 puntos porcentuales**. El índice de cobertura registrado durante el mes de octubre de 2010 constituye el más bajo obtenido durante el presente año, mismo que al ser contrastado con el registrado a octubre de 2009, registra una reducción de **1,8 puntos porcentuales**. No obstante lo anterior, la cobertura promedio de los 100 mayores depositantes se mantiene por encima del 100%.

COBERTURA 100 MAYORES DEPOSITANTES

PORCENTAJES

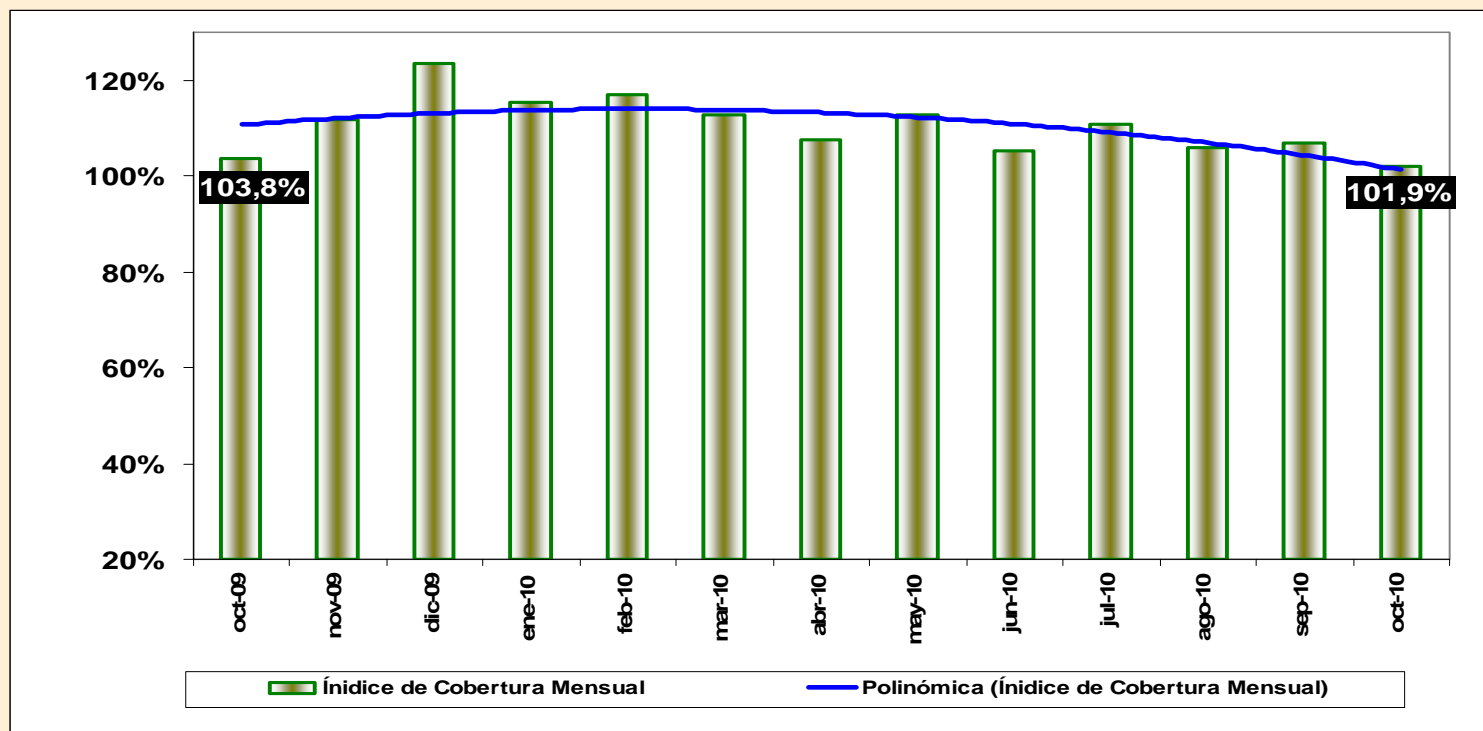

Nota: Incluye a los 25 Bancos Privados que conforman el Sistema Bancario Nacional.

Fuente: Superintendencia de Bancos y Seguros del Ecuador

CONFIANZA BANCARIA

El total de captaciones de la Banca Privada a octubre de 2010 registró un incremento en su saldo de \$168 millones en relación al mes de septiembre, esta nueva variación implica una tasa de crecimiento del 1,1% mensual. Respecto a octubre de 2009, las captaciones de la Banca se incrementaron en US\$2.222 millones, lo cual representa una tasa de crecimiento del 17,6% anual. Este crecimiento se sustenta en el aumento de las captaciones monetarias y de ahorro, mismas que registraron tasas de variación mensual del 2,2% y 1,8%, respectivamente. Entre enero y octubre de 2010, las captaciones registran una tasa de crecimiento promedio del 16,9%, superior en 10,5 puntos porcentuales a la obtenida en el mismo período del año 2009 (6,4%).

TOTAL DE DEPÓSITOS

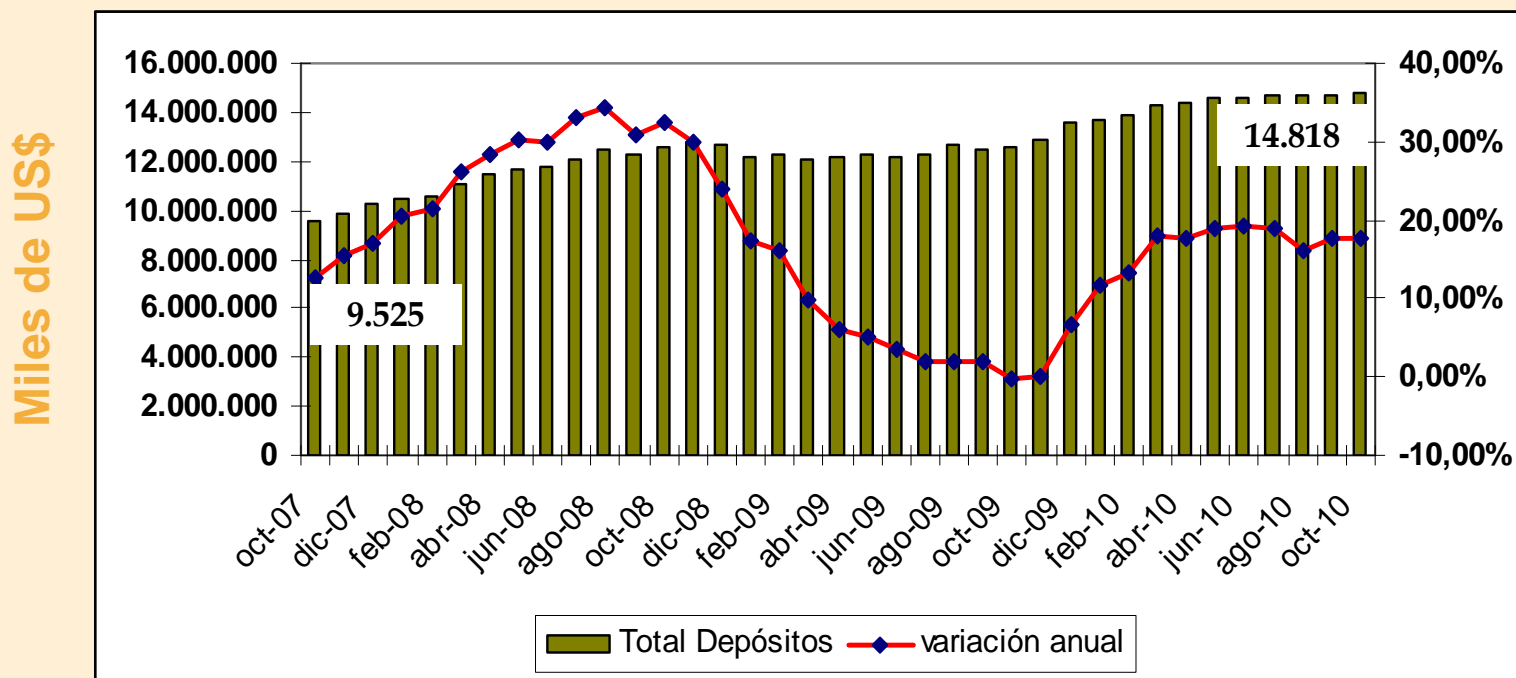

Nota: El total de depósitos incluye únicamente saldos netos de las captaciones monetarios, de ahorro y a plazo al final de cada período.

Fuente: Superintendencia de Bancos y Seguros del Ecuador

CONFIANZA BANCARIA

La cuenta de depósitos de ahorro al finalizar el mes de octubre de 2010 se incrementó en US\$73 millones respecto al saldo mantenido en septiembre pasado. Este incremento representa una tasa de variación mensual del 1,8%, superior en 2,6 puntos porcentuales a la obtenida durante septiembre de 2010 (-0,8%). Entre enero y octubre de 2010, las captaciones de ahorro registran un crecimiento promedio del 1%, inferior a la alcanzada en 2007 y 2008, pero superior a la obtenida en el año 2009 (0,4%) (Ver gráfico). Respecto a octubre de 2009, las captaciones de ahorro se han incrementado en 20,6%, estas se incrementaron en US\$720 millones.

DEPÓSITOS DE AHORRO

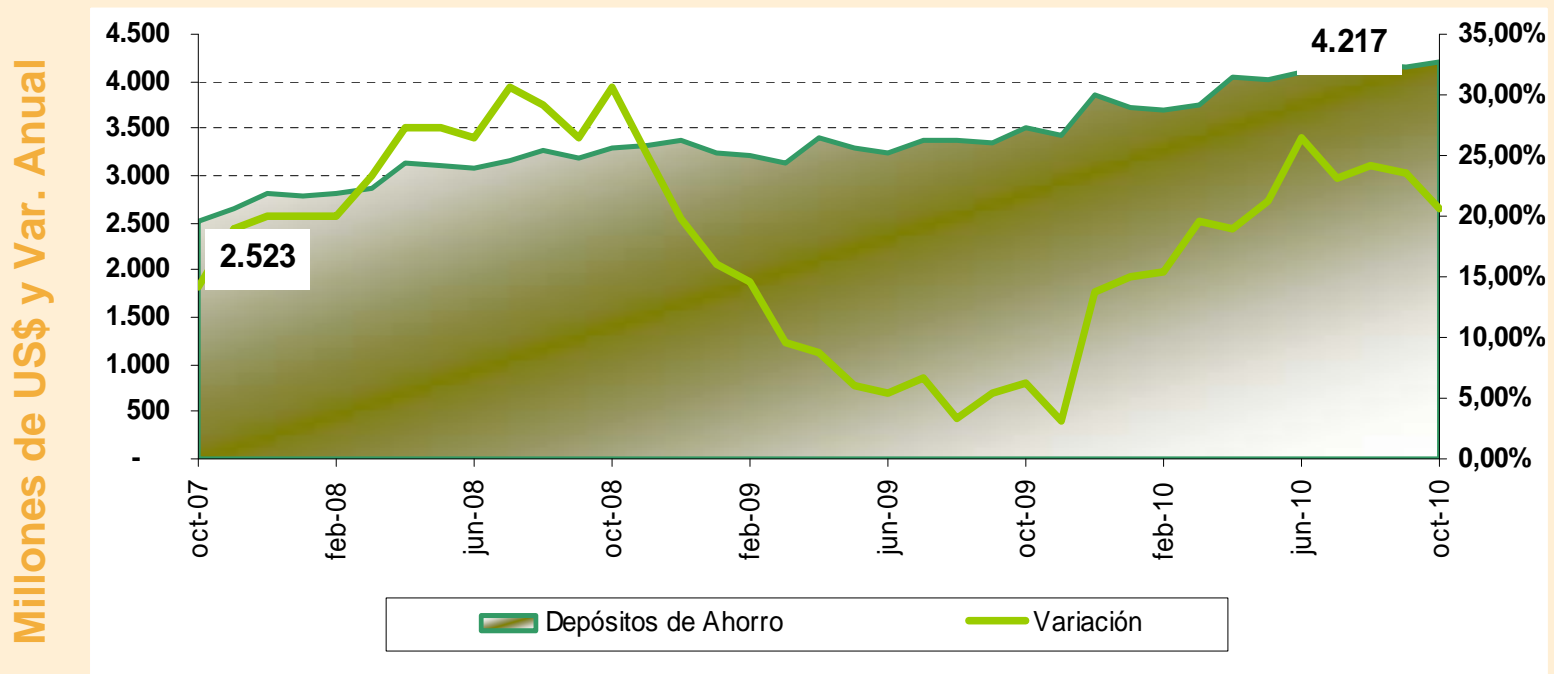

CONFIANZA BANCARIA

A octubre de 2010, el saldo de los depósitos monetarios mostró una variación positiva mensual del 2,2% frente a septiembre, ello representó un aumento de US\$140 millones para este último mes. Entre octubre de 2009 y octubre de 2010, el saldo de las captaciones monetarias se expandió en 25,1%, es decir, en US\$1.287 millones, revirtiendo la desaceleración obtenida varios meses atrás. La reactivación observada en este tipo de captaciones se explica por el incremento en el número de depositantes en el Banca Privada durante el primer semestre del año 2010.

DEPÓSITOS MONETARIOS

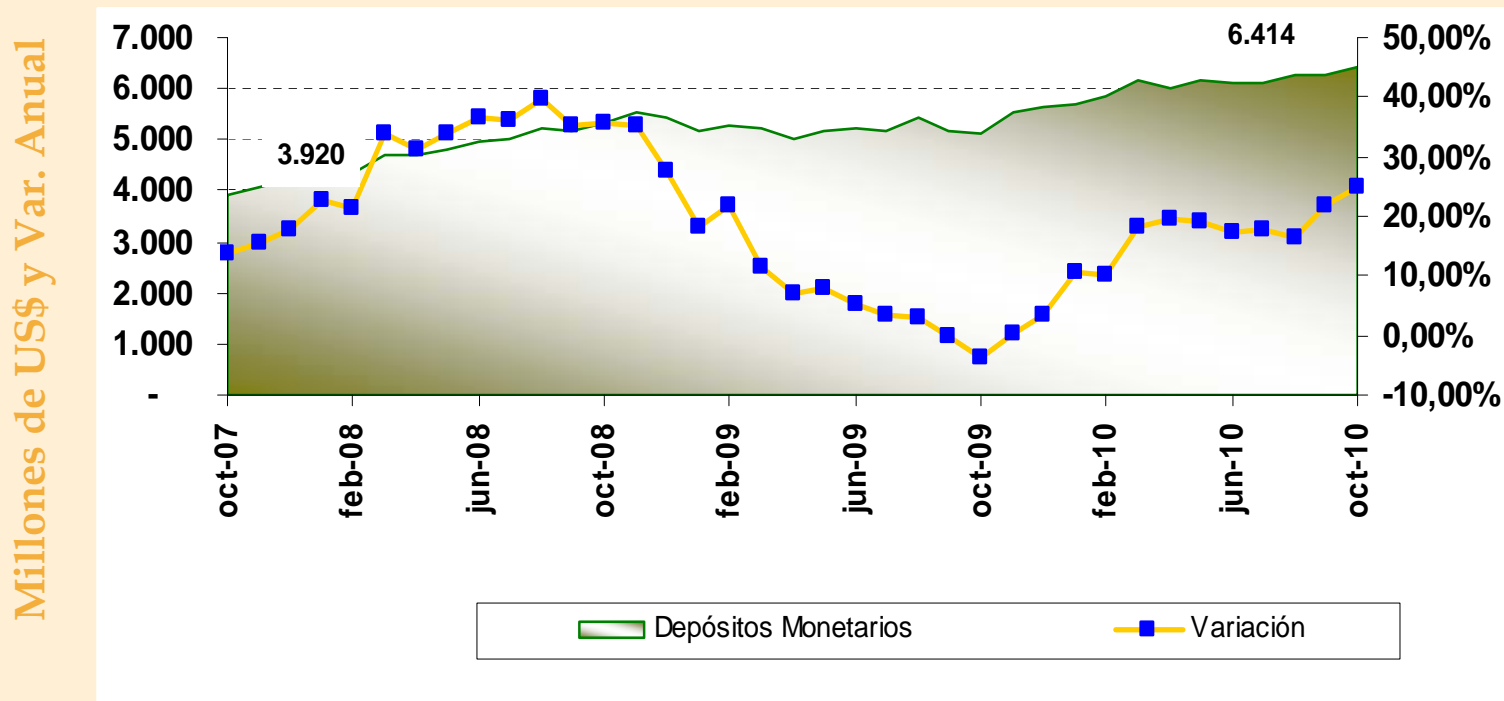

CONFIANZA BANCARIA

Las captaciones a plazo de la Banca Privada volvieron a contabilizar una reducción en su saldo del 1,1% mensual, lo cual implicó US\$45 millones menos a octubre de 2010. La principal reducción en captaciones a plazo obedece a los depósitos de una 1 a 30 días, los cuales se redujeron en US\$137 millones. Pese a lo anterior, entre octubre de 2009 y octubre de 2010 las captaciones a plazo registran un tasa de crecimiento del 5,4% anual lo cual representa, US\$214 millones adicionales captados por el Sistema Bancario Privado en el último año.

DEPÓSITOS A PLAZO

Millones de US\$ y Var. Anual

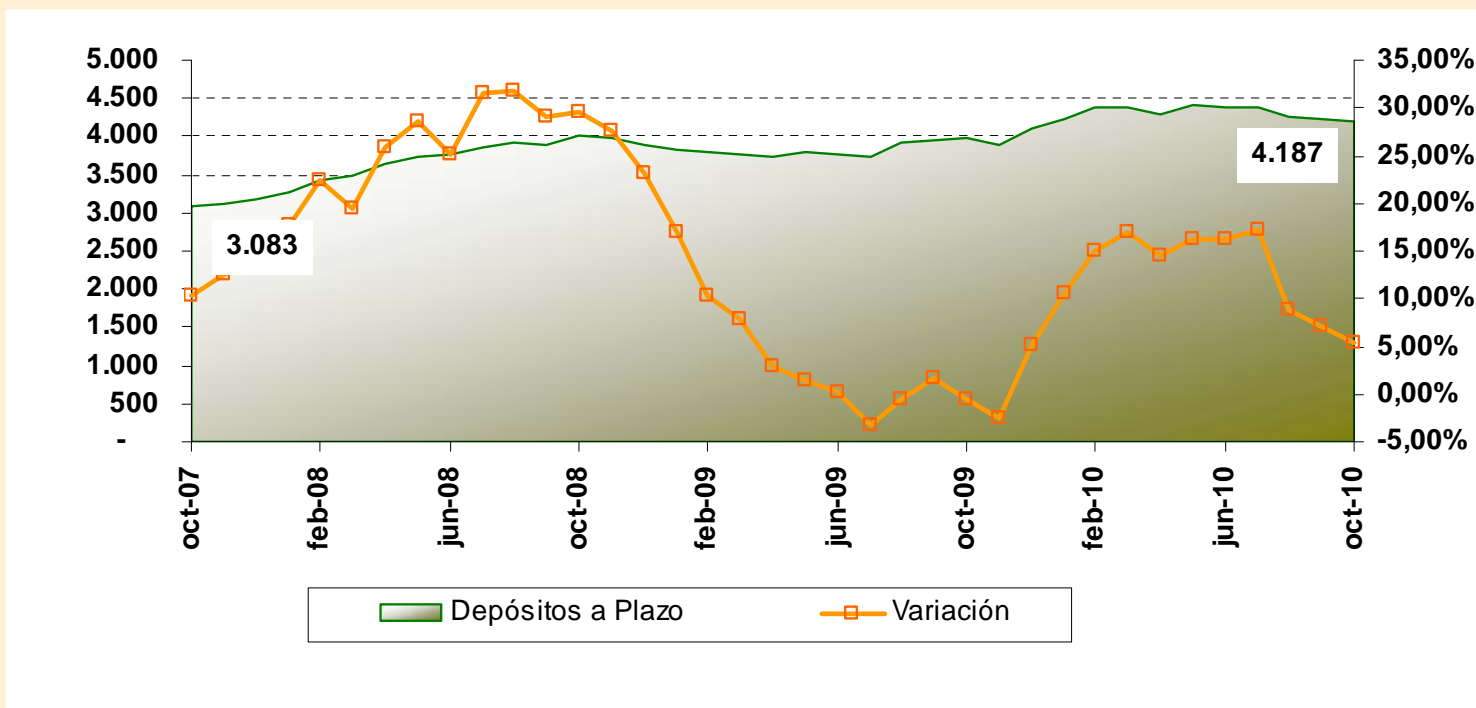

CAPTACIONES A PLAZO

Durante octubre de 2010, la **participación de los depósitos a plazo** mostraron variaciones mensuales positivas en las captaciones a plazo de hasta 90 y 180 días del 10,4% y 1,1%, respectivamente. En cambio las captaciones a plazo con vencimientos de hasta 30, 360 y, mayores a un año sufrieron variaciones negativas de 9,6%; 5,1% y 2,9%, respectivamente. El 84,5% de los depósitos a plazo de la Banca correspondió a captaciones a plazo de hasta 180 días, el 15,5% por depósitos con plazos mayores a 180 días. Por tanto, se mantiene una alta concentración en depósitos con vencimientos de hasta 180.

COMPOSICIÓN DE LAS CAPTACIONES A PLAZO

En porcentajes

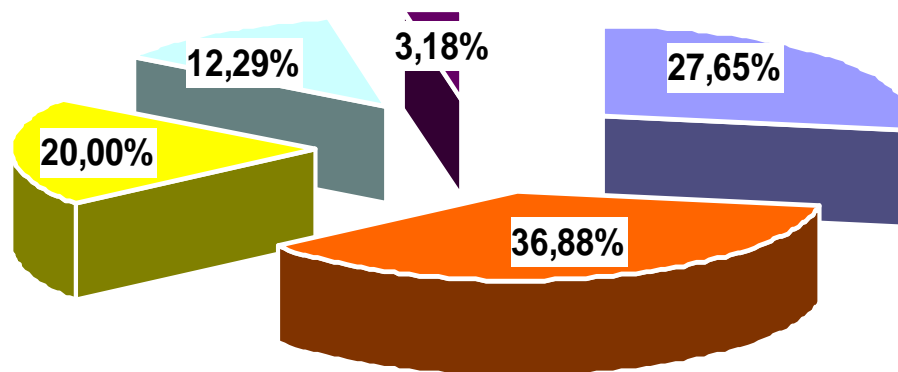

■ DE 1 A 30 DÍAS ■ DE 31 A 90 DÍAS ■ DE 91 A 180 DÍAS ■ DE 181 A 360 DÍAS ■ DE MÁS DE 361 DÍAS

CONFIANZA BANCARIA

A octubre de 2010, la participación de los depósitos monetarios respecto al total de depósitos de la Banca Privada se ubicó en el 43,3%, mientras que la participación de los depósitos de ahorro y a plazo se ubicó en 28,5% y 28,3%, respectivamente. Frente a septiembre pasado, las captaciones monetarias registraron una variación de 0,5 puntos porcentuales (p.p), las de ahorro de 0,2 p.p. y a plazo de -0,6 p.p. Únicamente las captaciones de plazo evidenciaron nuevamente un decrecimiento en su participación en relación a la mantenida a septiembre 2009.

PARTICIPACIÓN DE LOS DEPÓSITOS

En porcentajes

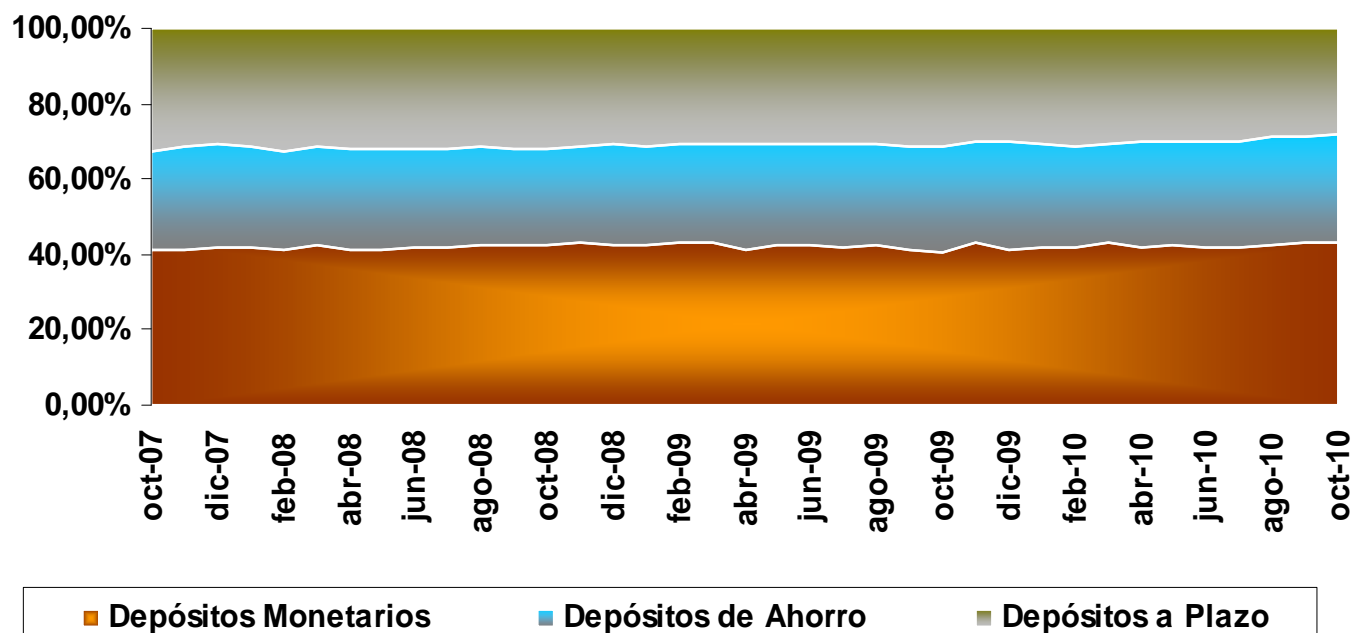

CRÉDITO BANCARIO

Las **operaciones crediticias** (cartera + contingentes) del Sistema Bancario Privado volvieron a incrementar su saldo al finalizar octubre de 2010, éste se ubicó en US\$11.563 millones, lo cual implicó US\$284 millones adicionales. Este nuevo incremento implicó una tasa de crecimiento del 2,5% mensual. Consecuentemente, se mantiene la reactivación crediticia y la expansión del financiamiento por parte de la Banca Privada. Respecto a octubre de 2009, las colocaciones se aumentaron en US\$1.995 millones, es decir, crecieron en el 20,9% anual. Esta nueva expansión es la más importante registrada desde enero de 2009. La Banca Privada durante el mes de octubre continuó acrecentando sus operaciones de crédito y financiando a las distintas actividades productivas y económicas del país.

OPERACIONES DE CRÉDITO

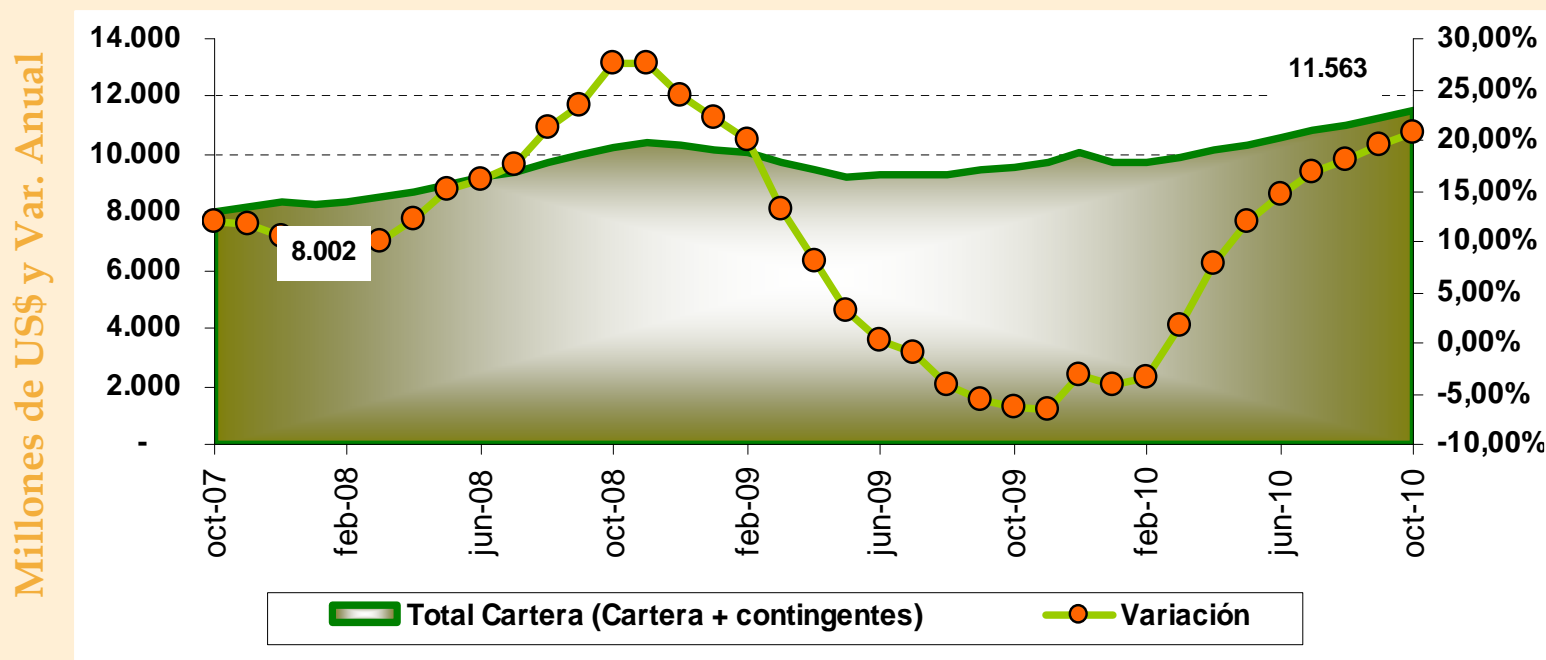

FINANCIAMIENTO BANCARIO

La cartera de crédito total mantuvo una participación del 52% para los créditos destinados a la industria y otros sectores productivos (agricultura, comercio, ganadería, manufactura, entre otros) y del 28% para el crédito destinados a actividades de consumo a octubre de 2010. A su vez, el 11,7% del crédito tuvo destino el segmento de vivienda y el 7,8% hacia las microfinanzas, a través del microcrédito. A octubre de 2010, la Banca ha destinado US\$12.203 millones en colocaciones.

DESTINO CREDITICIO - SEPTIEMBRE 2010

TIPO DE CRÉDITO	MONTO	PARTICIPACIÓN
	Miles de USD	Porcentaje
CRÉDITO A INDUSTRIA Y OTROS SECTORES PRODUCTIVOS	6.362.561	52,1%
CRÉDITO A LA VIVIENDA	1.430.551	11,7%
CRÉDITO A MICROEMPRESA	947.799	7,8%
TOTAL CRÉDITO A LA PRODUCCIÓN	8.740.910	71,6%
CRÉDITO AL CONSUMO (Personas)	3.461.843	28,4%
TOTAL CRÉDITO DESTINADO	12.202.754	100%

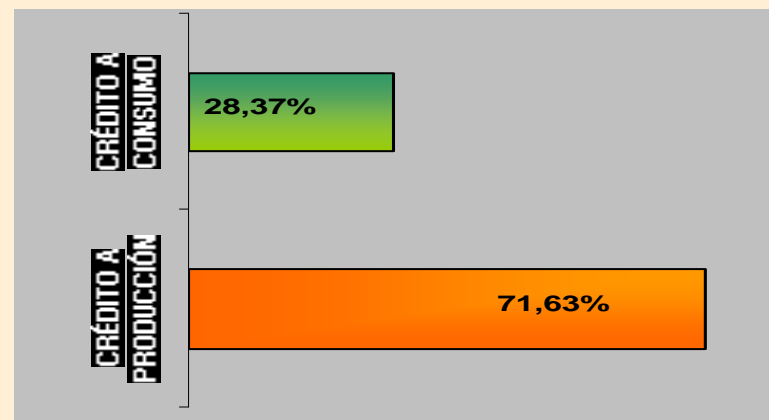

Carteta total incluye: Créditos, deudores por aceptaciones, avales, fianzas y garantías y cartas de crédito.

SEGMENTO DE CRÉDITO COMERCIAL

La cartera por vencer de crédito del segmento comercial mantuvo su ritmo de crecimiento al registrar un tasa de variación mensual del 2,1% en relación a septiembre pasado. Este nuevo incremento además significó US\$99 millones adicionales destinadas al segmento comercial. Entre octubre de 2009 y 2010, la cartera por vencer comercial creció en 19,4% anual, es decir, en US\$792 millones, contabilizando de esta manera la evolución más importante desde febrero de 2009. Finalmente, la tendencia observada en la cartera comercial es positiva (*Ver gráfico*).

CARTERA POR VENCER

Miles de US\$ y Var. Anual

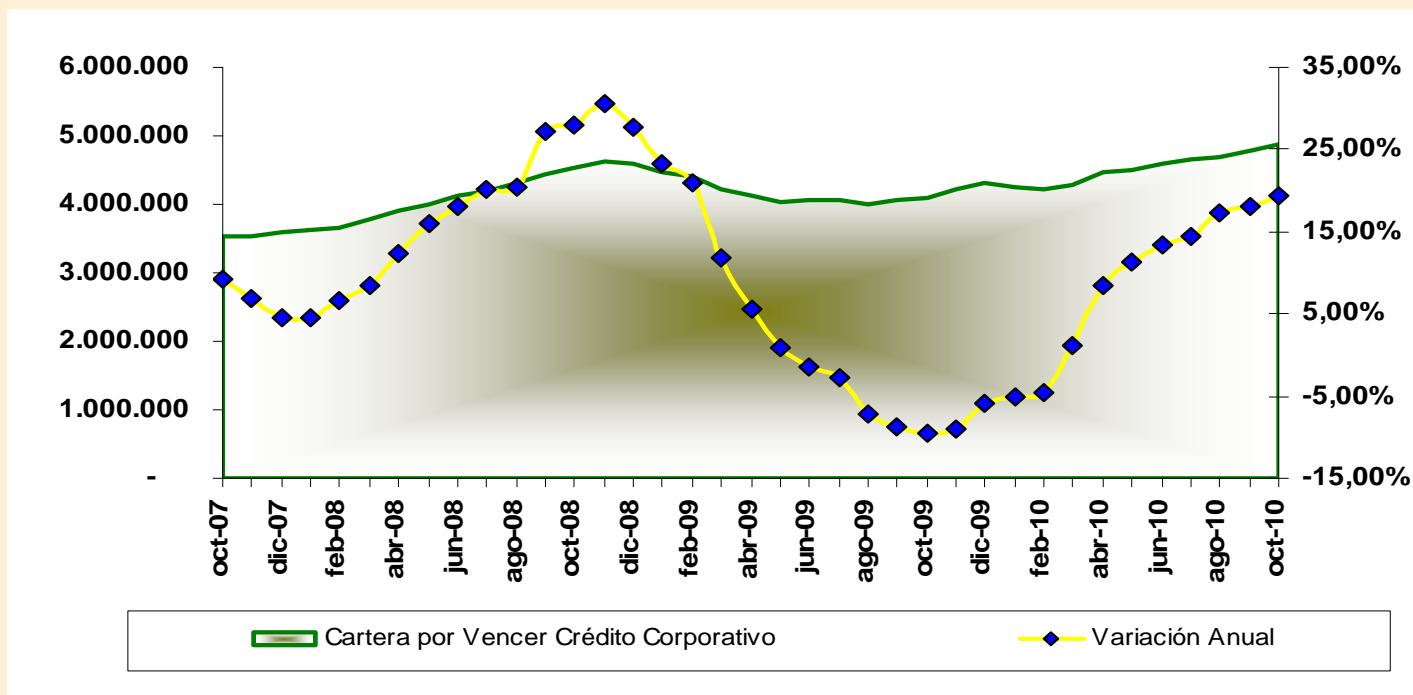

Nota: La cartera por vencer no incluye cartera vencida ni provisiones.

SEGMENTO DE CRÉDITO DE CONSUMO

La cartera de crédito por vencer de consumo, registró a octubre de 2010 una tasa de crecimiento del 25,7% anual y del 1,7% mensual, lo cual implica un incremento en el saldo del US\$676 millones y US\$55 millones, respectivamente. El saldo neto se ubicó en \$3.310 millones, representando el 31,4% de la cartera total por vencer al finalizar octubre del presente año. La ABPE estima que la tendencia positiva se incremente en los próximos meses producto del incremento de la demanda de créditos por la época navideña.

CARTERA POR VENCER

Miles de US\$ y Var. Anual

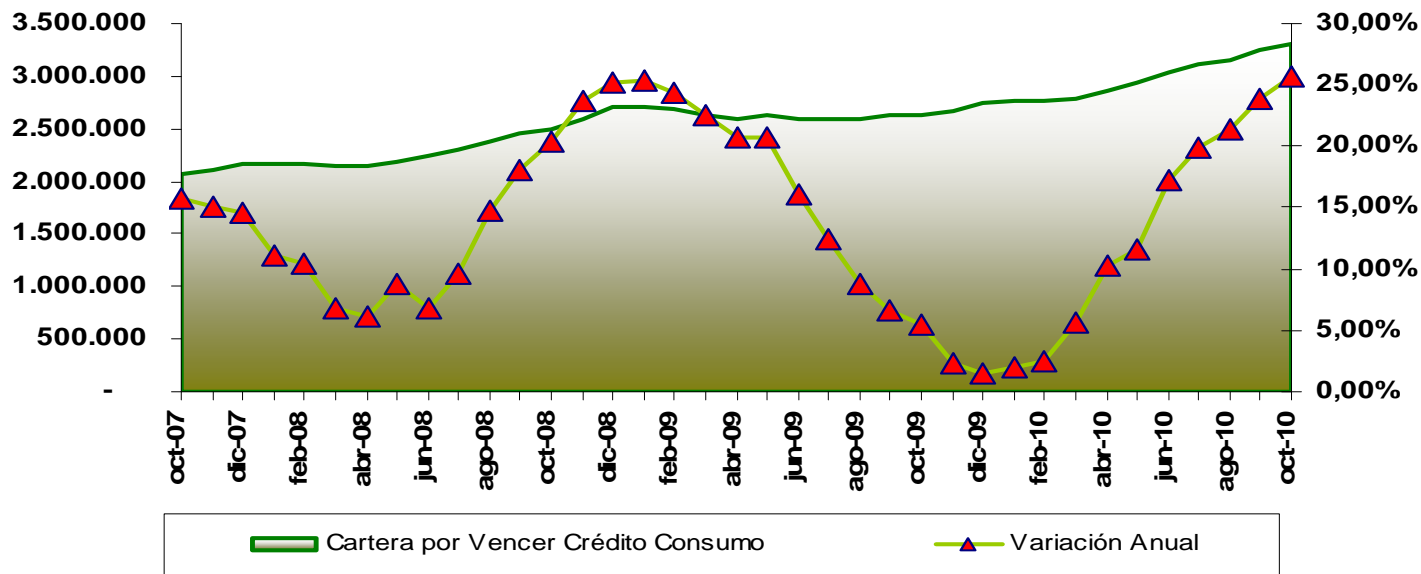

Nota: La cartera por vencer no incluye cartera vencida ni provisiones.

Fuente: Superintendencia de Bancos y Seguros del Ecuador

SEGMENTO DE CRÉDITO DE VIVIENDA

La cartera de crédito por vencer del segmento de vivienda a octubre de 2010 registró una variación del 11,5% anual y del 2,5% mensual, ello representó un crecimiento de US\$146 millones y US\$34 millones, respectivamente. El saldo obtenido a octubre de 2010 se ubicó en US\$1.405 millones, mismo que implica una participación del 13,4% respecto al saldo de la cartera total por vencer a octubre del presente año.

CARTERA POR VENCER

Miles de US\$ y Var. Anual

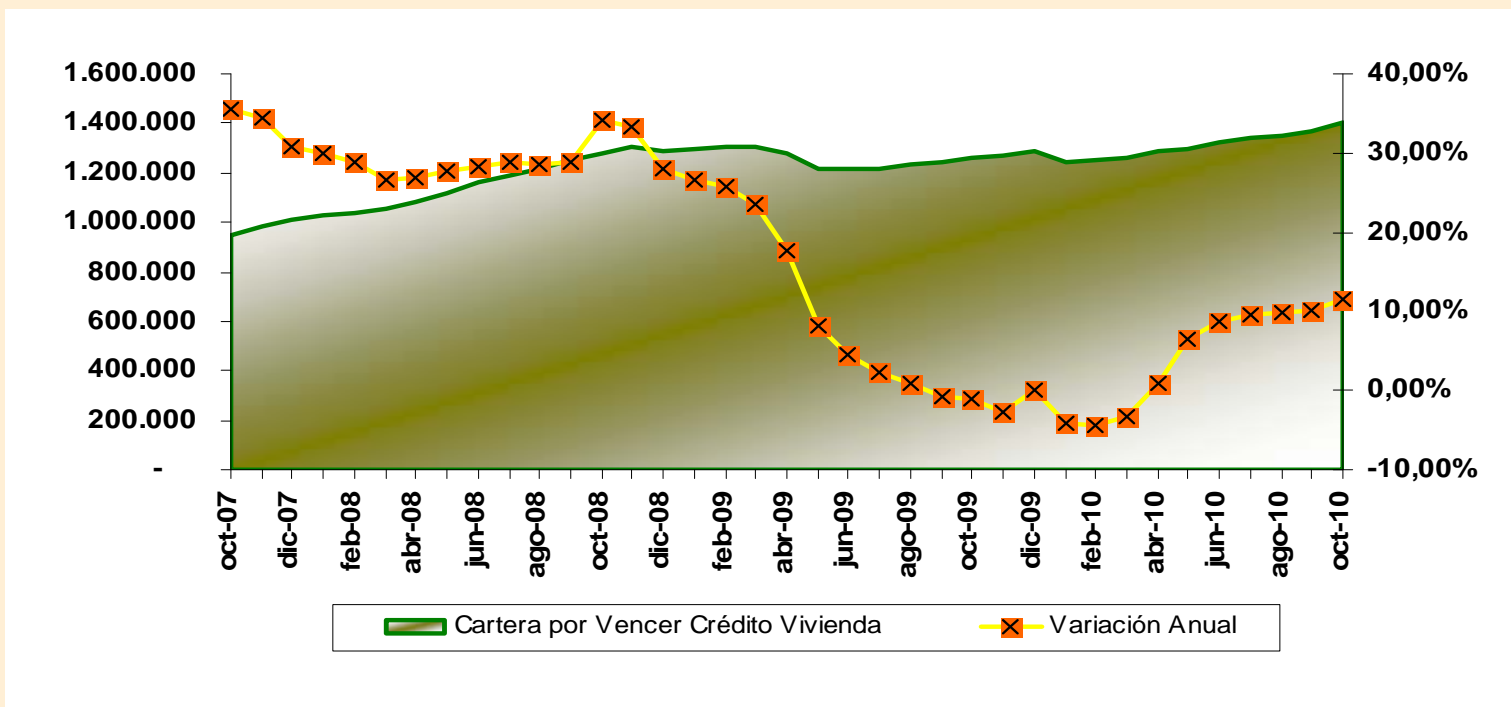

Nota: La cartera por vencer no incluye cartera vencida ni provisiones.

SEGMENTO DE MICROCRÉDITO

A octubre de 2010, la **cartera de crédito por vencer de microcrédito** mantuvo una tendencia positiva, al incrementar el saldo de sus colocaciones en 13,3%, es decir, en US\$106 millones entre octubre de 2009 y 2010. Respecto a septiembre pasado, esta cartera registra un importante crecimiento mensual del 3,7%, lo cual representa una leve mejoría frente a la desaceleración obtenida durante el año 2009. No obstante, existe una clara recuperación en este segmento, su crecimiento está por debajo de períodos anteriores.

CARTERA POR VENCER

Miles de US\$ y Var. Anual

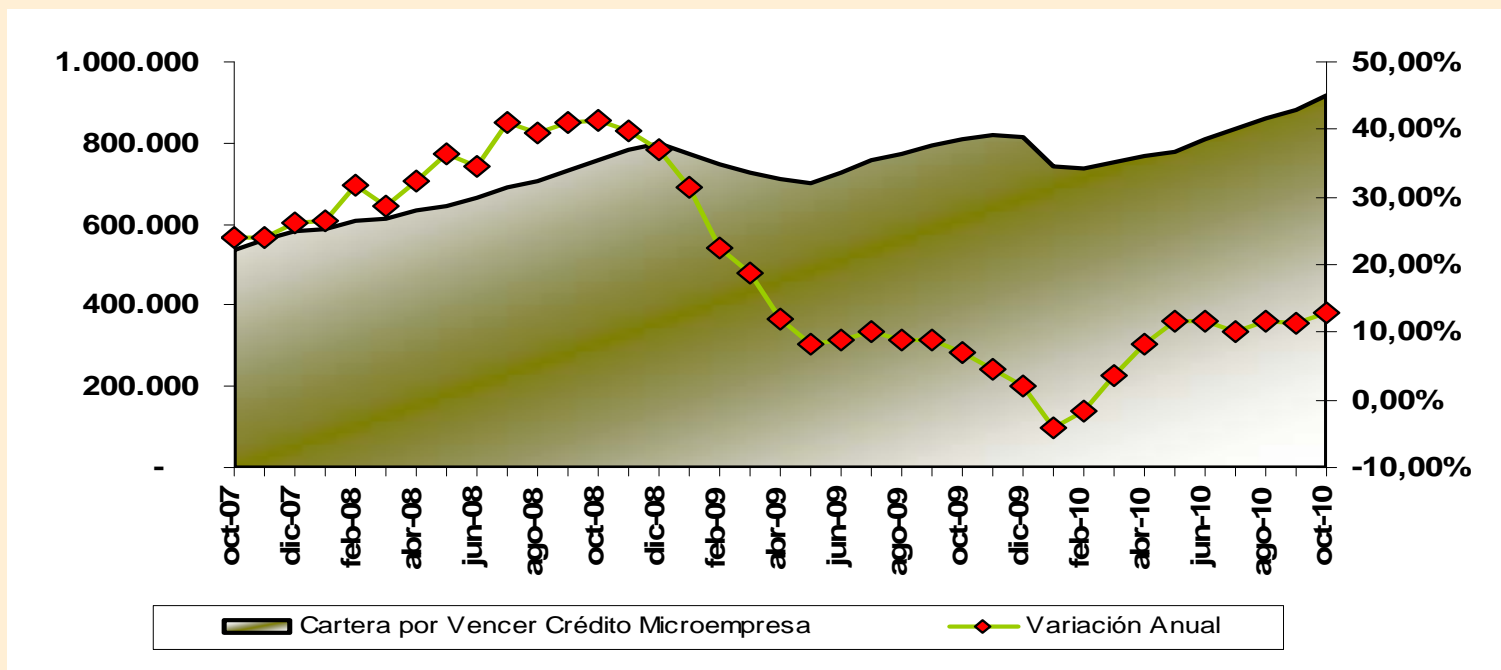

Nota: La cartera por vencer no incluye cartera vencida ni provisiones.

BANCA EFICIENTE Y PROACTIVA

El índice de **morosidad total de la Banca Privada** se redujo de 3,05% a 3,01% entre septiembre y octubre de 2010, ello significó una reducción de 0,04 puntos porcentuales (p.p). La morosidad mantuvo su tendencia decreciente a nivel general. En los segmentos de crédito comercial, vivienda y microcrédito esta se redujo a razón del 2,8%; 7,9% y 1,7%, respectivamente. Mientras que en el segmento de consumo la morosidad se incrementó en un 0,8%. Conforme a lo anterior, **el Sistema Bancario Privado mantiene el índice de morosidad más bajo del Sistema Financiero.**

Evolución del índice de morosidad

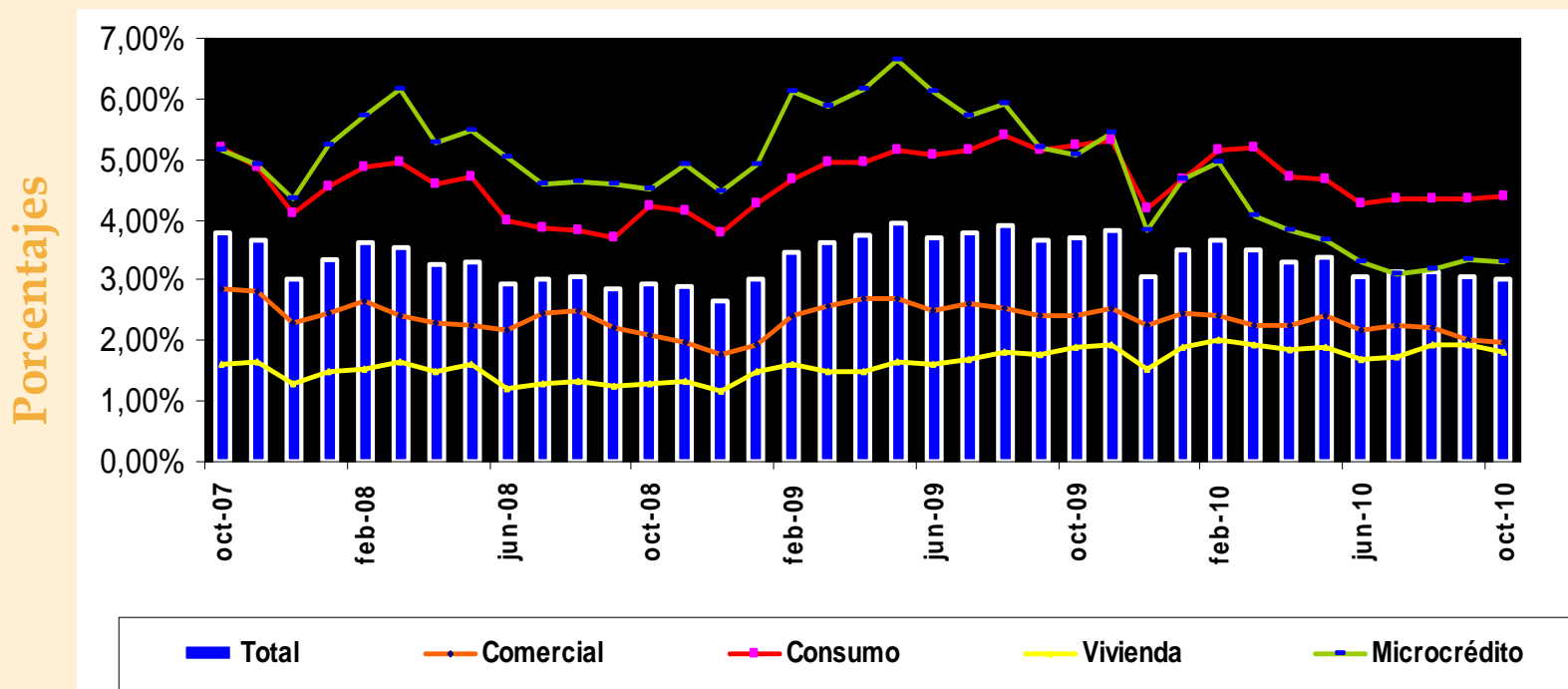

MANEJO RESPONSABLE

El saldo de la cartera de crédito vencida (improductiva) se incrementó en US\$1,9 millones durante el último mes de octubre 2010, respecto al mismo mes del 2009, se redujo en US\$7,5 millones. Esta reducción muestra la calidad de cartera que maneja la Banca Privada. Por su parte, la cartera de crédito comercial vencida también se redujo en 0,9% mensual, lo cual implicó US\$844 mil menos respecto al saldo mantenido durante septiembre de 2010. La morosidad total registró una tasa de variación negativa de 1,3% mensual.

ESTRUCTURA DE VENCIMIENTO CREDITICIO

CARTERA VENCIDA (Miles de US\$)	oct-09	sep-10	oct-10	Variación absoluta Anual en US\$	Variación absoluta Mensual en US\$
COMERCIAL	101.210	98.819	97.975	(3.235)	(844)
CONSUMO	145.250	147.816	151.634	6.385	3.819
VIVIENDA	24.168	27.263	25.672	1.504	(1.591)
MICROCRÉDITO	43.342	30.595	31.162	(12.179)	567
CARTERA VENCIDA TOTAL	313.970	304.492	306.444	(7.526)	1.951
MOROSIDAD (en porcentajes)	oct-09	sep-10	oct-10	Variación Ptos porcentuales - Anual	Variación Ptos porcentuales - Mensual
COMERCIAL	2,41%	2,02%	1,97%	-0,45	-0,06
CONSUMO	5,23%	4,34%	4,38%	-0,85	0,04
VIVIENDA	1,88%	1,95%	1,79%	-0,09	-0,16
MICROCRÉDITO	5,07%	3,35%	3,29%	-1,79	-0,06
MOROSIDAD TOTAL	3,69%	3,05%	3,01%	-0,68	-0,04

SOLVENCIA BANCARIA

El **índice de cobertura bancaria** que contrasta la relación entre el saldo de las provisiones por cartera de crédito con respecto al saldo de cartera improductiva (incluye cartera vencida y cartera que no devenga intereses) fue de **208,6%** a octubre de 2010. Para este último mes, el saldo de las provisiones se incrementó en US\$10 millones respecto a septiembre pasado, de igual manera el saldo de la cartera improductiva se incrementó en US\$2 millones, en el mismo período. Entre octubre de 2007 y 2010, el saldo de las provisiones se incrementó en 44%, lo que representa US\$195 millones adicionales. Por lo tanto, el índice de cobertura bancaria excede en 2,6 veces al saldo de la cartera improductiva.

ÍNDICE DE COBERTURA BANCARIA

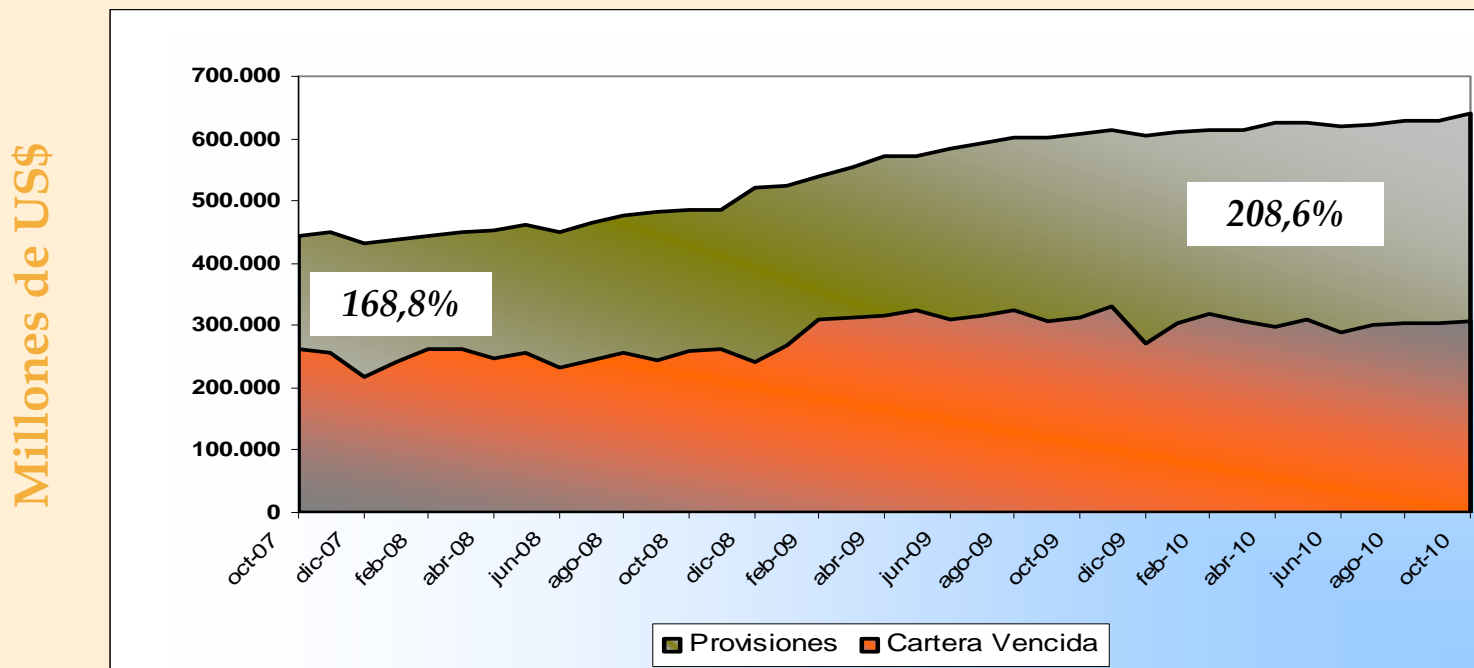

Nota: La cartera improductiva corresponde a la sumatoria de la cartera vencida más la cartera que no genera intereses.

Fuente: Superintendencia de Bancos y Seguros del Ecuador

CALIDAD CREDITICIA BANCARIA

La calificación de la cartera de créditos y contingentes registrada durante septiembre de 2010 se mantiene consistente y coherente con los datos de morosidad de la Banca. **El 95,8% del total de cartera se encuentra calificada como A**, el 1,6% como B, y entre C, D y E, tan solo representan 2,5%, ratificando la calidad de la cartera del Sistema Bancario Privado. La ABPE estima que esta realidad mostrada al mes de septiembre de 2010 se mantuvo a octubre de 2010.

CALIFICACIÓN DE CARTERA DE CRÉDITO Y CONTINGENTES

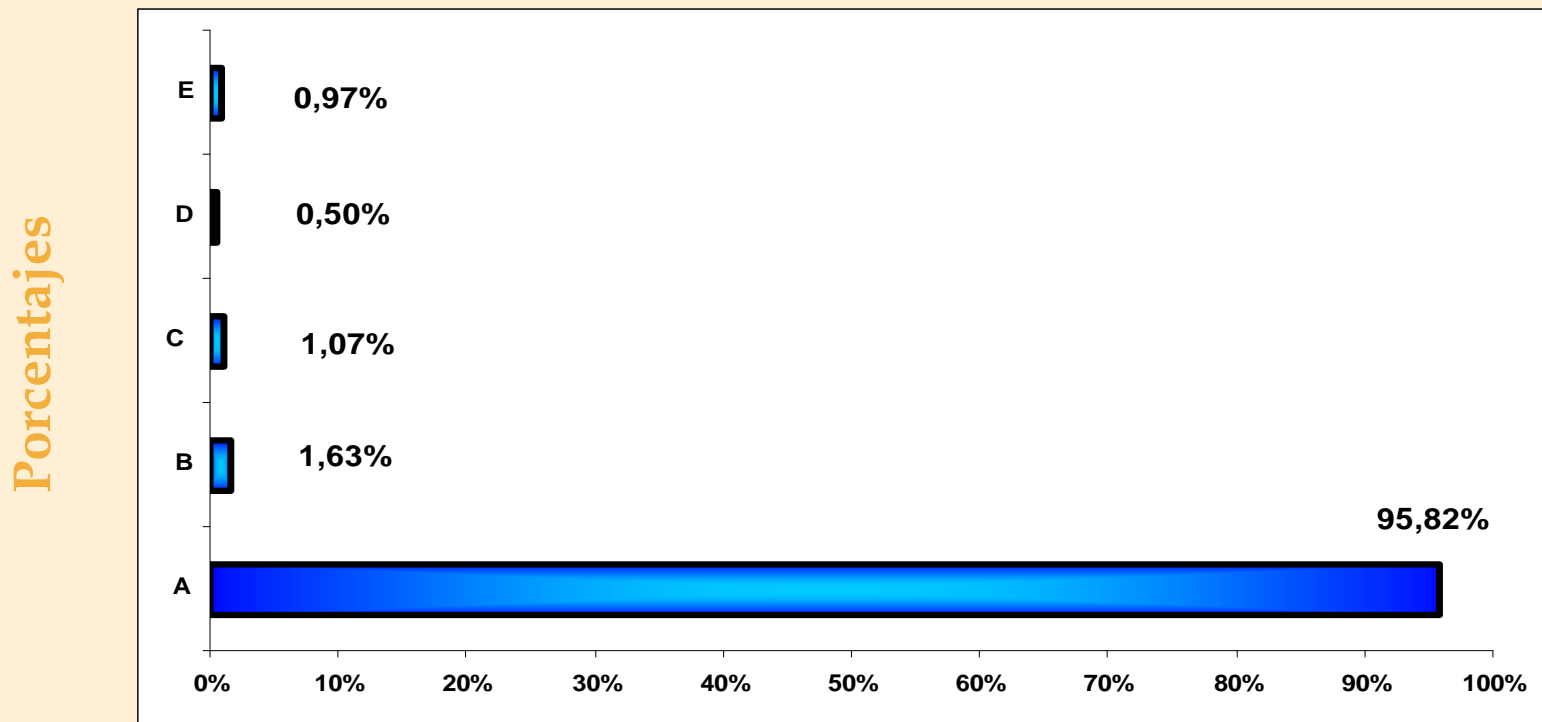

Nota: La última actualización de datos se encuentra al mes de septiembre de 2010.

Fuente: Superintendencia de Bancos y Seguros del Ecuador

EMBI - RIESGO PAÍS

Durante el mes de octubre de 2010, el índice de riesgo país para el Ecuador registró una calificación de 1.010 puntos, lo cual implicó una ligera reducción de 26 puntos frente al índice obtenido en septiembre pasado (1.036 puntos). Similar comportamiento se registró en el resto de países de América Latina, el promedio de la región para octubre se ubicó en 345 puntos. Por tanto el índice obtenido por Ecuador supera en tres veces al promedio de la región. Por su parte, Colombia y Perú continúan mejorando su indicador, el cual para este último mes fue de 138 y 131 puntos, respectivamente. Esta considerable brecha entre Ecuador y nuestros principales competidores, exige que el país ofrezca una compensación superior a la que ofrecerían Colombia y Perú para captar nueva inversión extranjera. Bajo esta premisa, las posibilidades de competencia para el Ecuador se acortan, perjudicando el desarrollo del aparato productivo nacional.

EMBI - Octubre 2010 (En puntos)

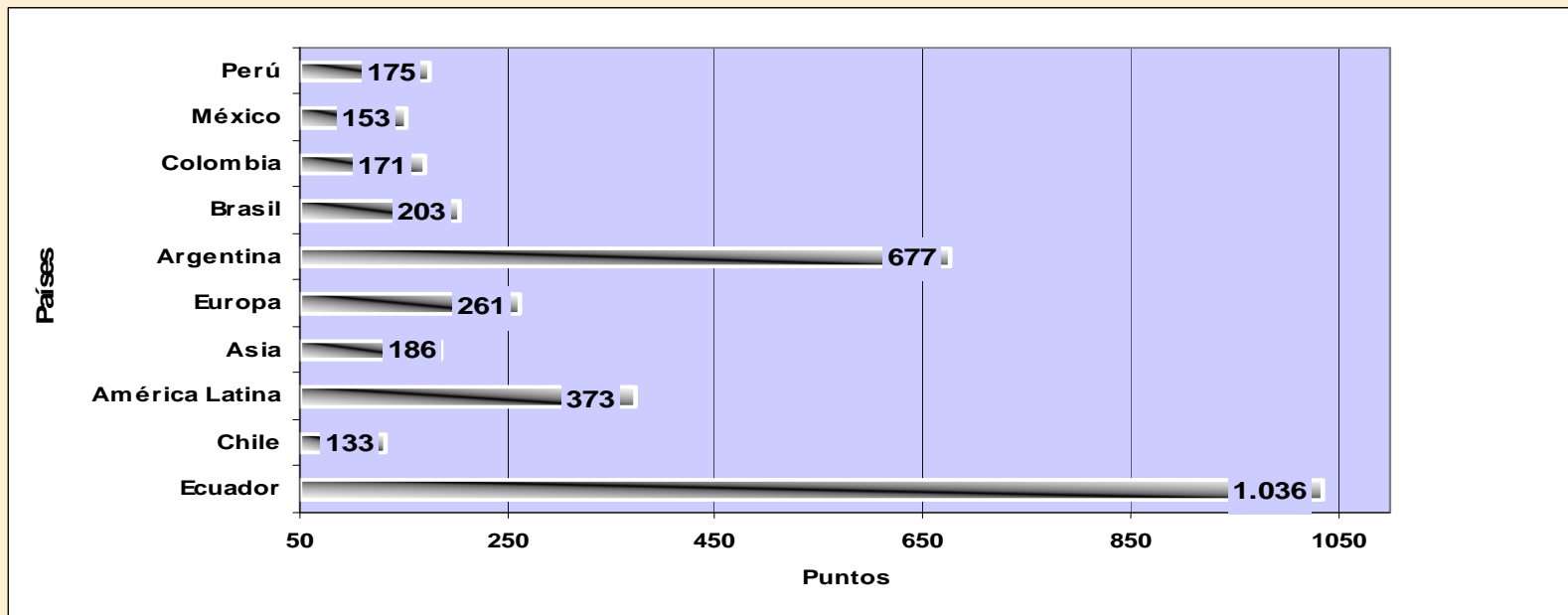

Índice de riesgo país o EMBI por sus siglas en Inglés.

Fuente: Superintendencia de Bancos y Seguros del Ecuador

www.asobancos.org.ec



BOLETÍN INFORMATIVO DE LA ASOCIACIÓN DE BANCOS PRIVADOS DEL ECUADOR

CRECIMIENTO - CONFIANZA - EFICIENCIA - SOLIDEZ